



神奈川県
企画部統計課

神奈川県 平成 18 年社会生活基本調査結果

- 生活時間や生活行動の状況について -

平成 20 年 3 月

目 次

| | |
|-----------------------|----|
| 調査の概要 | 1 |
| 用語の解説 | 2 |
| 第1 生活時間 | 4 |
| 1 1日の生活時間 | 4 |
| (1)生活時間の動向 | 4 |
| (2)年齢階級別にみる生活時間 | 4 |
| 2 1次活動時間 | 6 |
| (1)睡眠時間 | 6 |
| (2)食事時間 | 7 |
| 3 2次活動時間 | 8 |
| (1)仕事時間 | 8 |
| (2)家事関連時間 | 10 |
| (3)買い物時間 | 10 |
| 4 3次活動時間 | 11 |
| 5 主な行動の平均時刻 | 12 |
| (1)出勤及び仕事からの帰宅時刻 | 12 |
| (2)起床、朝食開始、夕食開始及び就寝時刻 | 12 |
| 第2 生活行動 | 13 |
| 1 インターネット | 13 |
| 2 学習・研究 | 14 |
| 3 スポーツ | 15 |
| 4 趣味・娯楽 | 16 |
| 5 ボランティア活動 | 17 |
| 6 旅行・行楽 | 18 |
| 統計表 | 20 |

調査の概要

1 調査の目的

平成 18 年社会生活基本調査は、国民の生活時間の配分及び自由時間等における主な活動について調査し、国民の社会生活の実態を明らかにすることにより、各種行政施策の基礎資料を得ることを目的として、総務省統計局が平成 18 年 10 月に実施しました。

社会生活基本調査は、昭和 51 年の第 1 回調査以来 5 年ごとに実施し、今回の調査は 7 回目にあたります。

2 調査の対象

全国の平成 12 年国勢調査調査区のうち、総務大臣の指定する約 6,700 調査区から、約 8 万世帯を無作為に抽出し、その世帯にふだん住んでいる10 歳以上()の世帯員約 20 万人による標本調査です。

神奈川県内では、264 調査区内の約 3,100 世帯の 10 歳以上の世帯員約 8,000 人を対象としています。

() 仕事に伴う生活時間については、15 歳以上の世帯員に調査を行っています。

3 調査の期日

調査は、平成 18 年 10 月 20 日現在によって行っています。

ただし、「生活時間」の配分についての調査は、平成 18 年 10 月 14 日から 10 月 22 日までの 9 日間のうち、調査区ごとに指定した連続する 2 日間について調査しています。

4 調査事項

(1) 1 日の生活時間の配分

睡眠、仕事、家事、趣味・娯楽など 1 日の生活時間の配分

(2) 過去 1 年間に行った自由時間等における主な活動

「生活行動」に関しては、自由時間等における次の 6 つの過去 1 年間の活動状況

- 1 インターネット
- 2 学習・研究
- 3 スポーツ
- 4 趣味・娯楽
- 5 ボランティア活動
- 6 旅行・行楽

注 なお、この調査は、記入者（回答者）が当てはまる活動をすべて記入する回答方式（複数回答方式）をとっています。

5 備考

この報告書は、平成 19 年 8 月 7 日（生活行動編）及び 10 月 17 日（生活時間編）に公表した神奈川県分の調査結果の概要と主な統計表を取りまとめたものです。

神奈川県分に関するすべての集計結果は、総務省統計局のホームページ

<http://www.stat.go.jp/data/shakai/2006/h18kekka.htm>

から御覧いただくことができます。

用語の解説

1 生活時間

(生活行動の種類)

1日の行動を20種類に分類し、時間帯別の行動状況(同時に2種類以上の行動をした場合は主なもの一つ)を調査しています。

20種類の行動は大きく3活動にまとめられ、睡眠、食事など生理的に必要な活動を「1次活動」、仕事、家事など社会生活を営む上で義務的な性格の強い活動を「2次活動」、これら以外の各人が自由に使える時間における活動を「3次活動」としています。

20種類の行動とその3区分は、次のとおりです。

| | |
|------|--|
| 1次活動 | 睡眠 身の回りの用事 食事 |
| 2次活動 | 通勤・通学 仕事(収入を伴う仕事) 学業(学生が学校の授業やそれに関連して行う学習活動) 家事 介護・看護 育児 買い物 |
| 3次活動 | 移動(「通勤・通学」を除く) テレビ・ラジオ・新聞・雑誌 休養・くつろぎ 学習・研究(学業以外) 趣味・娯楽 スポーツ ボランティア活動・社会参加活動 交際・付き合い 受診・療養 その他 |

(平均時間)

行動の種類別平均時間は、一人1日当たりの平均行動時間数で、総平均と行動者平均、曜日別平均と週全体平均とがあります。

総平均...該当する種類の行動をしなかった人を含む全員についての平均

行動者平均...該当する種類の行動をした人(以下「行動者」という。)のみについての平均

曜日別平均...調査の曜日ごとに平均値を算出したもので、平日平均(月曜日～金曜日の平均値)、土曜日・日曜日平均があります。

週全体平均...次の式により、曜日別結果を平均したものです。

$$\text{週全体平均} = (\text{月曜日平均} + \dots + \text{日曜日平均}) \div 7$$

注 なお、この「調査結果」では、特に断りのない限り、「総平均・週全体平均」の数値を記載しています。

2 生活行動

(過去1年間に行った行動)

1年間(平成17年10月20日～平成18年10月19日)における生活行動のうち、「インターネット」、「学習・研究」、「スポーツ」、「趣味・娯楽」、「ボランティア活動」及び「旅行・行楽」について、それぞれの種類別に活動を行ったか否か、行った場合には、活動頻度や目的などを調査しています。

インターネット...インターネットの利用は、仕事や授業などで利用した場合は除きます。パソコンのみでなく、携帯電話やPHSなどを使って利用した場合も含まれます。インターネットの利用については、電子メール、情報入手などの利用内容を基に7種類に分類しています。

学 習 ・ 研 究...個人の自由時間の中で行う学習や研究をいい、社会人の職場研修や、児童・生徒・学生が学業(授業、予習、復習)として行うものは除き、必修科目として行うものでないクラブ活動・部活動は含まれます。学習・研究については、その内容を基に9種類に分類しています。

ス ポ ー ツ...余暇活動として行うスポーツをいい、学生が体育の授業で行うものや職業スポーツ選手が仕事して行うものは除き、クラブ活動や部活動は含まれます。スポーツについては、22種類に分類しています。

趣 味 ・ 娯 楽...仕事、学業、家事などのように義務的に行う活動ではなく、個人の自由時間の中で行うものをいいます。趣味・娯楽は、34種類に分類して調査しています。

ボランティア活動...報酬を目的としないで、自分の労力、時間等を提供して地域社会や個人・団体の福祉のために行っている活動をいいます。ボランティア活動については、対象や目的を基に11種類に分類しています。

旅 行 ・ 行 楽...旅行は、1泊2日以上にわたって行うすべての旅行をいい、日帰りの旅行は含みません。行楽とは、日常生活圏を離れ、半日以上かけて行う日帰りのものをいい、夜行日帰りも含まれます。旅行については、国内・海外及び旅行目的を基に5種類に分類しています。

行動者数...過去1年間に該当する種類の活動を行った人(10歳以上)の数

行動者率...10歳以上人口に対する行動者数の割合(%)

平均行動日数...行動者について平均した過去1年間の行動日数

利用上の注意

- 1 統計表の数字は、表章単位未満の位で四捨五入してあります。
- 2 総数には、分類不能・不詳の数が含まれているので、内訳の合計とは必ずしも一致しません。
- 3 増減及び増減率、構成比等の比率は、表章単位の数字から算出しています。
- 4 統計表中「0」、「0.0」は、集計した数値が表章単位に満たないものです。
- 5 統計表中「 」は、該当数字のない箇所です。

第1 生活時間

1 1日の生活時間 - 仕事、家事などの2次活動時間は全国最長 -

(1) 生活時間の動向

10歳以上の人の1日の生活時間をみると、睡眠、食事などの1次活動時間が10時間25分、仕事、家事などの2次活動時間が7時間17分、自由時間の活動である3次活動時間が6時間18分となっています。

これらは、「平成13年社会生活基本調査」(以下「13年調査」という。)に比べ、1次活動時間で7分の減少、2次活動時間で9分の増加、3次活動時間で2分の減少となっています。

男女別では、1次活動時間は女性が男性より長くなっていますが、2次及び3次活動時間は男性が女性より長くなっています。

また、全国平均と比較すると、1次及び3次活動時間は短く、2次活動時間は長くなっており、1次活動時間は全国で2番目に短く、2次活動時間は全国一長くなっています。

-表1-

表1 1日の生活時間(10歳以上)

- 週全体平均 - (時間・分)

| | | 1次活動 | 2次活動 | 3次活動 |
|------|----|--------------|-------------|-------------|
| 神奈川県 | 総数 | 10.25(-0.07) | 7.17(0.09) | 6.18(-0.02) |
| | 男 | 10.17(-0.08) | 7.17(0.06) | 6.25(0.01) |
| | 女 | 10.34(-0.05) | 7.16(0.12) | 6.10(-0.07) |
| 全国 | 総数 | 10.37(0.01) | 7.00(0.04) | 6.23(-0.05) |
| | 男 | 10.31(0.01) | 6.58(0.07) | 6.31(-0.08) |
| | 女 | 10.42(0.00) | 7.03(0.02) | 6.15(-0.02) |

注： ()内は13年調査との比較増減

(2) 年齢階級別にみる生活時間

年齢階級別に生活時間をみると、1次活動時間は45～54歳が9時間40分と最も短く、75歳以上が12時間21分と最も長くなっています。2次活動時間は25～54歳までが8時間以上と長く、中でも35～44歳が9時間4分と最も長くなっています。3次活動時間は65歳以上から8時間を超え、75歳以上では8時間44分と最も長くなっています。

13年調査との比較では、増減が最も顕著なのは55～64歳の男性で、2次活動時間が47分増加する一方、1次活動時間が23分、3次活動時間が24分減少しています。この傾向は、15～24歳の男性、45～54歳の女性にも見られます。 -表2、図1-

表2 男女、年齢階級別生活時間(10歳以上)

- 週全体平均 -

(時間・分)

| | 総数 | | | 男 | | | 女 | | |
|--------|--------------|-------------|-------------|--------------|-------------|-------------|--------------|-------------|-------------|
| | 1次活動 | 2次活動 | 3次活動 | 1次活動 | 2次活動 | 3次活動 | 1次活動 | 2次活動 | 3次活動 |
| 総数 | 10.25(-0.07) | 7.17(0.09) | 6.18(-0.02) | 10.17(-0.08) | 7.17(0.06) | 6.25(0.01) | 10.34(-0.05) | 7.16(0.12) | 6.10(-0.07) |
| 10~14歳 | 11.25(0.04) | 5.26(-0.04) | 7.09(0.00) | 11.13(-0.04) | 5.11(-0.13) | 7.36(0.17) | 11.38(0.14) | 5.42(0.05) | 6.40(-0.18) |
| 15~24歳 | 10.12(-0.12) | 7.21(0.25) | 6.27(-0.13) | 10.01(-0.17) | 7.13(0.40) | 6.46(-0.23) | 10.24(-0.06) | 7.30(0.09) | 6.06(-0.03) |
| 25~34歳 | 10.13(0.00) | 8.37(0.12) | 5.10(-0.12) | 9.48(-0.09) | 8.56(0.15) | 5.15(-0.07) | 10.40(0.08) | 8.16(0.09) | 5.04(-0.18) |
| 35~44歳 | 10.00(0.04) | 9.04(0.06) | 4.57(-0.09) | 9.53(0.06) | 9.22(-0.03) | 4.45(-0.03) | 10.07(0.01) | 8.43(0.14) | 5.10(-0.15) |
| 45~54歳 | 9.40(-0.17) | 8.45(0.29) | 5.35(-0.12) | 9.46(-0.13) | 8.50(0.17) | 5.24(-0.03) | 9.33(-0.22) | 8.41(0.43) | 5.46(-0.21) |
| 55~64歳 | 10.15(-0.25) | 7.12(0.38) | 6.33(-0.13) | 10.18(-0.23) | 7.07(0.47) | 6.35(-0.24) | 10.12(-0.27) | 7.18(0.30) | 6.30(-0.03) |
| 65~74歳 | 11.07(-0.18) | 4.22(0.05) | 8.30(0.12) | 11.13(-0.20) | 3.24(0.01) | 9.23(0.19) | 11.02(-0.15) | 5.17(0.10) | 7.40(0.05) |
| 75歳以上 | 12.21(-0.17) | 2.55(0.12) | 8.44(0.06) | 12.17(-0.11) | 1.57(-0.10) | 9.46(0.22) | 12.24(-0.21) | 3.34(0.27) | 8.01(-0.07) |

注：()は13年調査との比較増減

図1 男女、年齢階級別生活時間(10歳以上) - 週全体平均 -

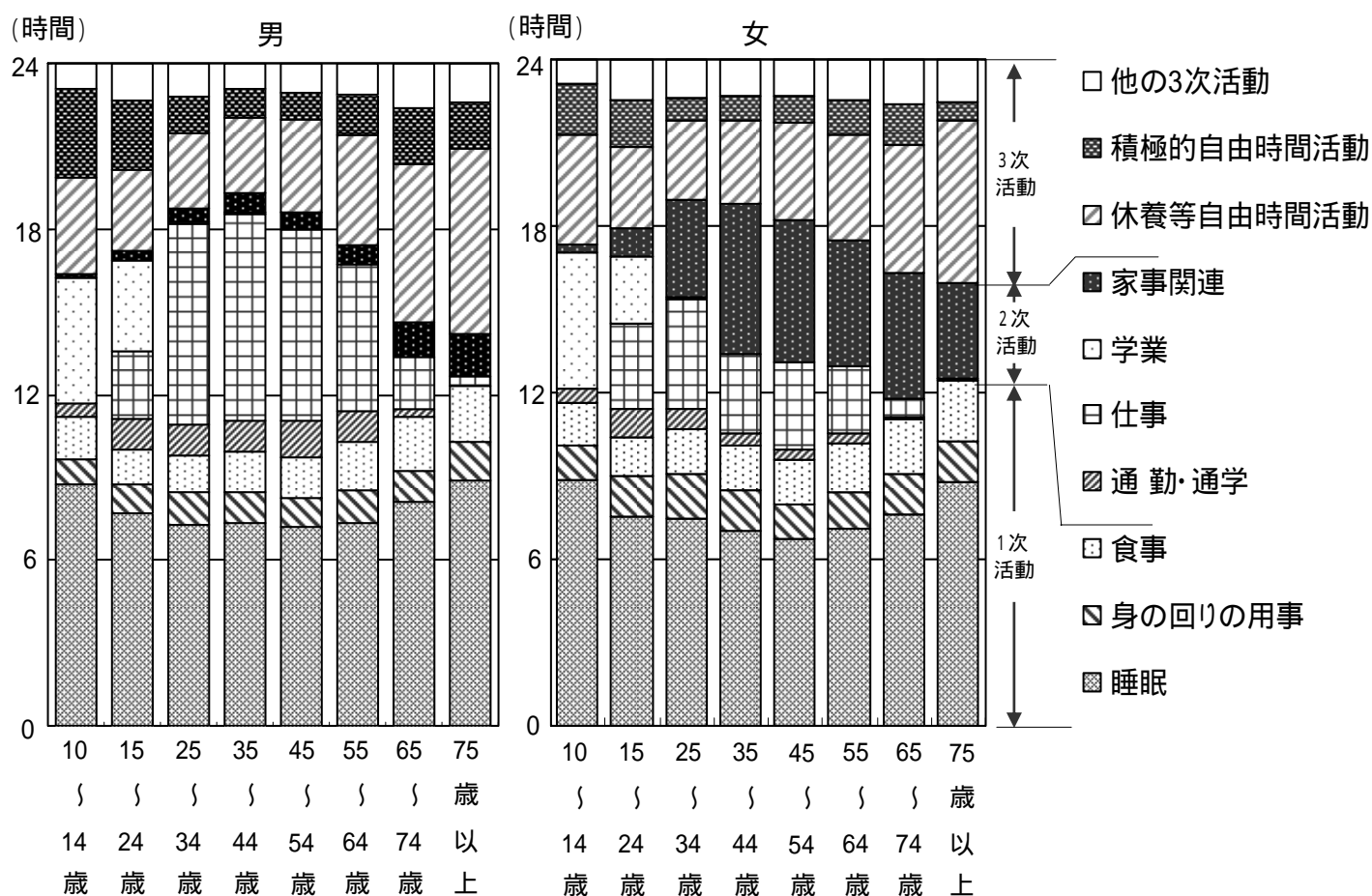

2 1次活動時間 - 男女ともに全国一短い睡眠時間 -

(1) 睡眠時間

睡眠時間は7時間31分で男性が7時間36分、女性が7時間26分と、男性が女性より10分長くなっています。

全国平均との比較では、男性は週全体で13分、平日で19分短く、女性も週全体で9分、平日で12分短くなっており、男女ともに週全体及び平日で全国一短い睡眠時間となっています。

13年調査との比較では、男女ともにほとんどの曜日で短くなっています。

- 表3 -

表3 曜日、男女別睡眠時間(10歳以上)

| | | 総 数 | | | 男 | | | 女 | | |
|------|-----|-------|-------|-------|-------|-------|-------|-------|-------|-------|
| | | 平成18年 | 平成13年 | 増減 | 平成18年 | 平成13年 | 増減 | 平成18年 | 平成13年 | 増減 |
| 神奈川県 | 週全体 | 7.31 | 7.38 | -0.07 | 7.36 | 7.44 | -0.08 | 7.26 | 7.32 | -0.06 |
| | 平日 | 7.16 | 7.24 | -0.08 | 7.19 | 7.28 | -0.09 | 7.13 | 7.20 | -0.07 |
| | 土曜日 | 7.55 | 7.57 | -0.02 | 8.03 | 8.08 | -0.05 | 7.47 | 7.47 | 0.00 |
| | 日曜日 | 8.24 | 8.29 | -0.05 | 8.36 | 8.40 | -0.04 | 8.12 | 8.17 | -0.05 |
| 全国 | 週全体 | 7.42 | 7.45 | -0.03 | 7.49 | 7.52 | -0.03 | 7.35 | 7.38 | -0.03 |
| | 平日 | 7.31 | 7.35 | -0.04 | 7.38 | 7.41 | -0.03 | 7.25 | 7.29 | -0.04 |
| | 土曜日 | 7.57 | 7.56 | 0.01 | 8.05 | 8.04 | 0.01 | 7.50 | 7.49 | 0.01 |
| | 日曜日 | 8.21 | 8.25 | -0.04 | 8.33 | 8.35 | -0.02 | 8.11 | 8.16 | -0.05 |

年齢階級別では、45～54歳が男女ともに最も短く、男性が7時間13分、女性が6時間42分となっています。また、10～14歳及び25～34歳を除くすべての年齢階級で、女性は男性より短くなっています。

- 表4 -

表4 男女、年齢階級別睡眠時間(10歳以上)

- 週全体平均 -

(時間・分)

| | 総 数 | | | 男 | | | 女 | | |
|--------|-------|-------|-------|-------|-------|-------|-------|-------|-------|
| | 平成18年 | 平成13年 | 増 減 | 平成18年 | 平成13年 | 増 減 | 平成18年 | 平成13年 | 増 減 |
| 総 数 | 7.31 | 7.38 | -0.07 | 7.36 | 7.44 | -0.08 | 7.26 | 7.32 | -0.06 |
| 10～14歳 | 8.48 | 8.42 | 0.06 | 8.44 | 8.47 | -0.03 | 8.52 | 8.37 | 0.15 |
| 15～24歳 | 7.37 | 7.46 | -0.09 | 7.41 | 7.56 | -0.15 | 7.33 | 7.36 | -0.03 |
| 25～34歳 | 7.23 | 7.32 | -0.09 | 7.18 | 7.34 | -0.16 | 7.29 | 7.30 | -0.01 |
| 35～44歳 | 7.11 | 7.11 | 0.00 | 7.21 | 7.15 | 0.06 | 7.01 | 7.07 | -0.06 |
| 45～54歳 | 6.58 | 7.09 | -0.11 | 7.13 | 7.24 | -0.11 | 6.42 | 6.53 | -0.11 |
| 55～64歳 | 7.14 | 7.32 | -0.18 | 7.22 | 7.39 | -0.17 | 7.05 | 7.25 | -0.20 |
| 65～74歳 | 7.51 | 7.59 | -0.08 | 8.05 | 8.14 | -0.09 | 7.37 | 7.46 | -0.09 |
| 75歳以上 | 8.50 | 8.56 | -0.06 | 8.53 | 8.55 | -0.02 | 8.48 | 8.56 | -0.08 |

(%)

図2 曜日、時間帯別睡眠の行動者率(10歳以上)

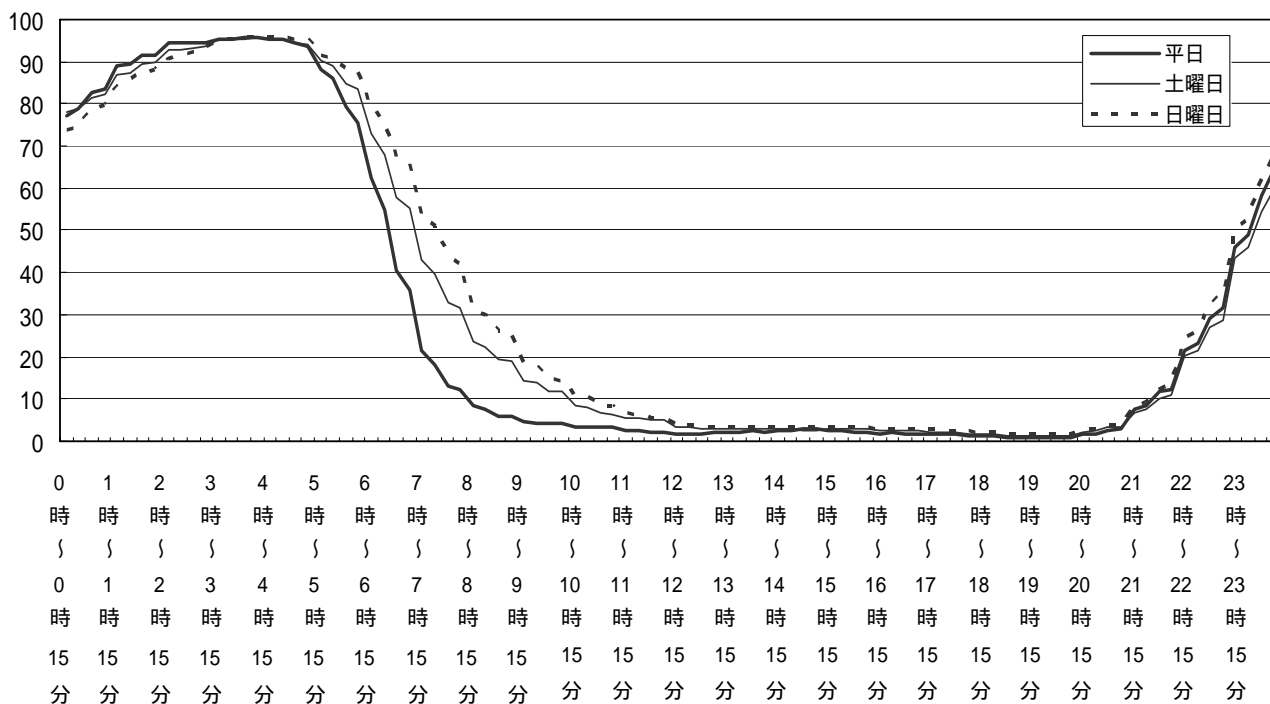

(2) 食事時間

食事時間は1時間37分で男性が1時間34分、女性が1時間41分と、女性が男性より7分長くなっています。

年齢階級別では、15～24歳が男女ともに最も短く、13年調査と比較すると、ほとんどの階級で短くなっています。

-表5-

表5 男女、年齢階級別食事時間(10歳以上)

- 週全体平均 -

(時間・分)

| | 総 数 | | | 男 | | | 女 | | |
|--------|-------|-------|-------|-------|-------|-------|-------|-------|-------|
| | 平成18年 | 平成13年 | 増 減 | 平成18年 | 平成13年 | 増 減 | 平成18年 | 平成13年 | 増 減 |
| 総 数 | 1.37 | 1.41 | -0.04 | 1.34 | 1.38 | -0.04 | 1.41 | 1.45 | -0.04 |
| 10～14歳 | 1.32 | 1.33 | -0.01 | 1.32 | 1.33 | -0.01 | 1.32 | 1.33 | -0.01 |
| 15～24歳 | 1.21 | 1.27 | -0.06 | 1.18 | 1.25 | -0.07 | 1.24 | 1.29 | -0.05 |
| 25～34歳 | 1.29 | 1.33 | -0.04 | 1.21 | 1.27 | -0.06 | 1.37 | 1.41 | -0.04 |
| 35～44歳 | 1.31 | 1.34 | -0.03 | 1.27 | 1.32 | -0.05 | 1.35 | 1.36 | -0.01 |
| 45～54歳 | 1.32 | 1.42 | -0.10 | 1.30 | 1.40 | -0.10 | 1.33 | 1.44 | -0.11 |
| 55～64歳 | 1.46 | 1.53 | -0.07 | 1.46 | 1.52 | -0.06 | 1.46 | 1.54 | -0.08 |
| 65～74歳 | 1.57 | 2.02 | -0.05 | 1.58 | 2.01 | -0.03 | 1.56 | 2.03 | -0.07 |
| 75歳以上 | 2.07 | 2.07 | 0.00 | 2.02 | 2.10 | -0.08 | 2.11 | 2.05 | 0.06 |

時間帯別で行動者率をみると、曜日を問わず昼食の時間帯は集中していますが、朝食、夕食の時間帯は分散していることがみられます。また、朝食の行動者率は、最も高い時間帯でも20%未満となっています。 - 図3 -

図3 曜日、時間帯別食事の行動者率(10歳以上)

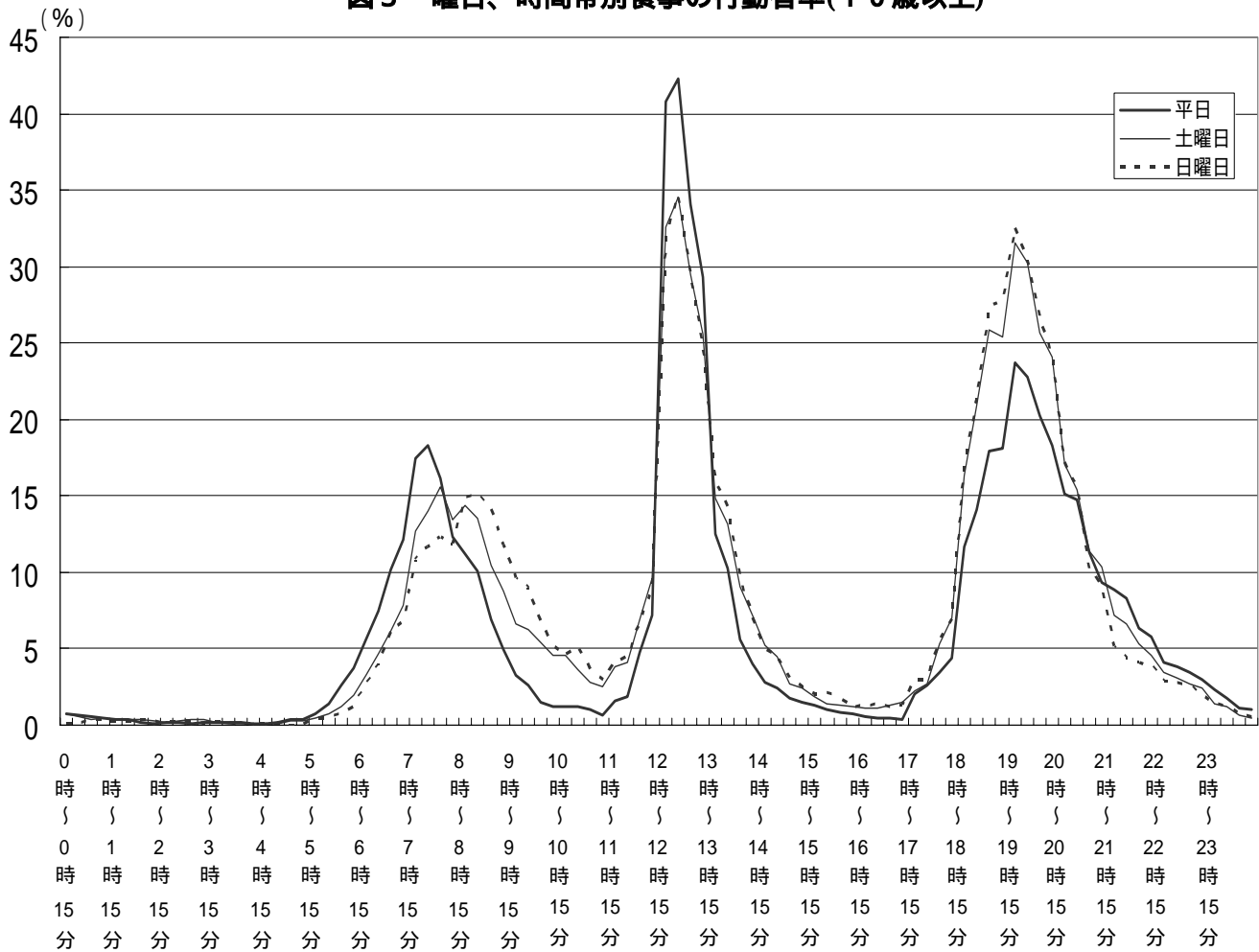

3 2次活動時間

- 増加傾向にある仕事時間 -
- 家事関連時間では依然大きい男女差、女性は全国で2番目に長い家事労働 -

(1) 仕事時間

仕事時間は、男性の有業者が6時間54分、女性の有業者が5時間となっています。13年調査に比べ増加傾向にあり、曜日別では、特に女性の平日の増加が目立っています。全国平均との比較では、男性は6分短く、女性は同時間となっています。 - 表6 -

表6 曜日、男女別仕事時間(有業者)

(時間・分)

| | | 総 数 | | | 男 | | | 女 | | |
|------|-----|-------|-------|-------|-------|-------|-------|-------|-------|-------|
| | | 平成18年 | 平成13年 | 増減 | 平成18年 | 平成13年 | 増減 | 平成18年 | 平成13年 | 増減 |
| 神奈川県 | 週全体 | 6.10 | 5.53 | 0.17 | 6.54 | 6.46 | 0.08 | 5.00 | 4.29 | 0.31 |
| | 平日 | 7.29 | 7.05 | 0.24 | 8.27 | 8.10 | 0.17 | 5.59 | 5.19 | 0.40 |
| | 土曜日 | 3.34 | 3.45 | -0.11 | 3.59 | 4.19 | -0.20 | 2.58 | 2.51 | 0.07 |
| | 日曜日 | 2.06 | 2.06 | 0.00 | 2.06 | 2.13 | -0.07 | 2.06 | 1.54 | 0.12 |
| 全国 | 週全体 | 6.09 | 5.59 | 0.10 | 7.00 | 6.48 | 0.12 | 5.00 | 4.51 | 0.09 |
| | 平日 | 7.16 | 7.03 | 0.13 | 8.19 | 8.02 | 0.17 | 5.52 | 5.41 | 0.11 |
| | 土曜日 | 4.15 | 4.19 | -0.04 | 4.51 | 4.55 | -0.04 | 3.27 | 3.29 | -0.02 |
| | 日曜日 | 2.25 | 2.19 | 0.06 | 2.34 | 2.30 | 0.04 | 2.12 | 2.04 | 0.08 |

年齢階級別では、男性は35～44歳の7時間40分、女性は25～34歳の5時間56分が、最も長い仕事時間となっています。

- 図4 -

図4 男女、年齢階級別仕事時間(有業者) - 週全体平均 -



図5 曜日、男女、時間帯別仕事の行動者率(有業者)



(2) 家事関連時間

家事関連時間（家事、介護・看護、育児及び買い物の合計時間）は、男性が40分、女性が3時間54分で、依然として男女差が大きくなっています。13年調査と比べると、男性が6分、女性が1分増加しています。

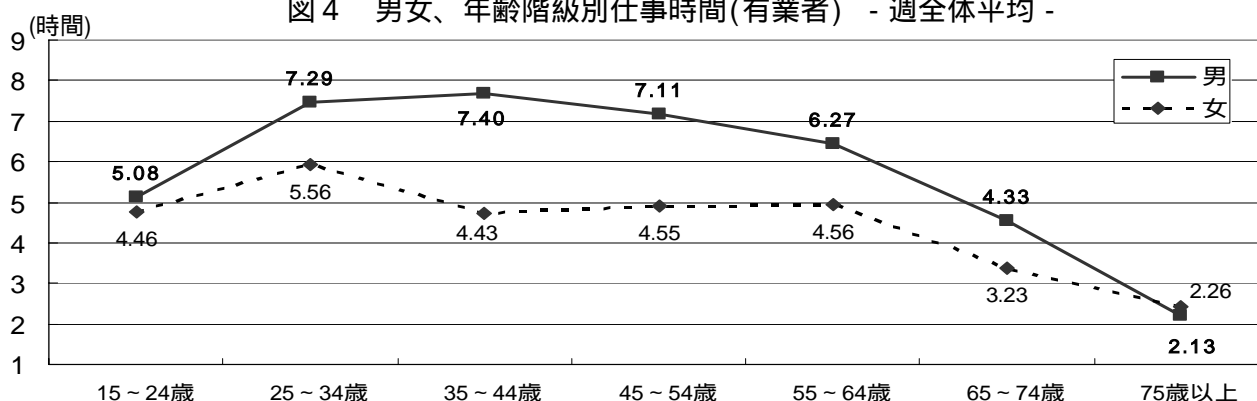
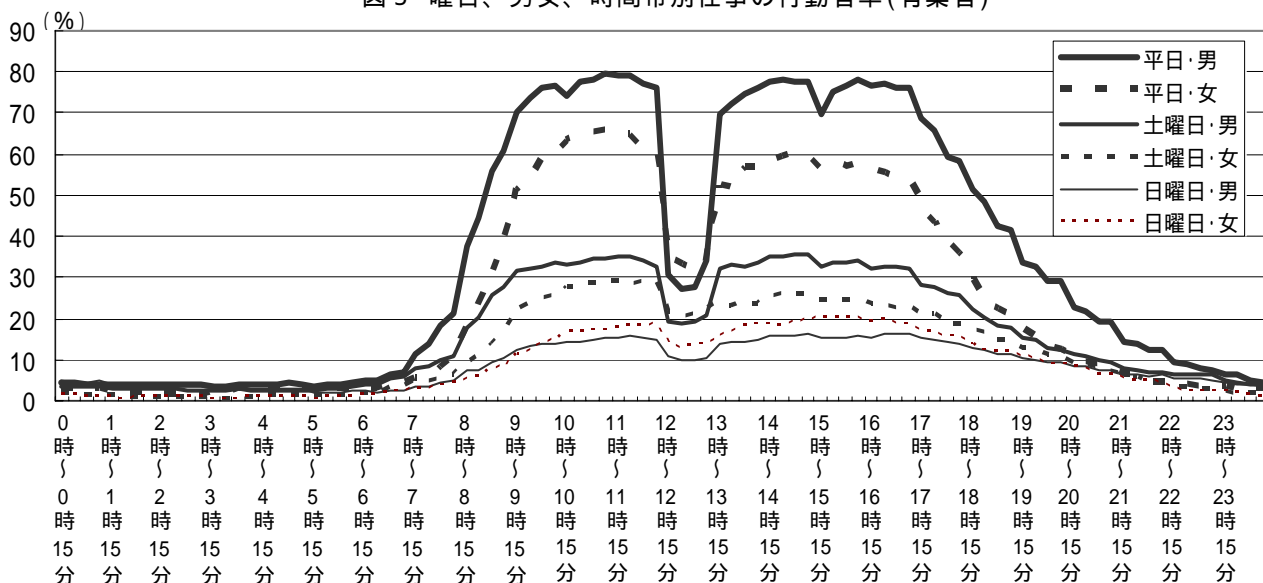
また、全国平均との比較では、男性は2分、女性は19分長く、女性の家事関連時間は、全国で2番目に長い時間となっています。 -表7-

表7 曜日、男女別家事関連時間(10歳以上)

(時間・分)

| | | 総 数 | | | 男 | | | 女 | | |
|------|-----|-------|-------|-------|-------|-------|------|-------|-------|-------|
| | | 平成18年 | 平成13年 | 増減 | 平成18年 | 平成13年 | 増減 | 平成18年 | 平成13年 | 増減 |
| 神奈川県 | 週全体 | 2.17 | 2.12 | 0.05 | 0.40 | 0.34 | 0.06 | 3.54 | 3.53 | 0.01 |
| | 平日 | 2.12 | 2.08 | 0.04 | 0.31 | 0.24 | 0.07 | 3.56 | 3.54 | 0.02 |
| | 土曜日 | 2.22 | 2.24 | -0.02 | 1.02 | 0.55 | 0.07 | 3.46 | 3.54 | -0.08 |
| | 日曜日 | 2.29 | 2.25 | 0.04 | 1.10 | 1.04 | 0.06 | 3.49 | 3.48 | 0.01 |
| 全国 | 週全体 | 2.08 | 2.05 | 0.03 | 0.38 | 0.31 | 0.07 | 3.35 | 3.34 | 0.01 |
| | 平日 | 2.02 | 2.00 | 0.02 | 0.30 | 0.23 | 0.07 | 3.32 | 3.32 | 0.00 |
| | 土曜日 | 2.20 | 2.17 | 0.03 | 0.53 | 0.46 | 0.07 | 3.40 | 3.43 | -0.03 |
| | 日曜日 | 2.24 | 2.18 | 0.06 | 1.04 | 0.54 | 0.10 | 3.40 | 3.35 | 0.05 |

(3) 買い物時間

買い物時間は28分で、男性は17分、女性は38分と男性が女性より21分短くなっています。13年調査と比べると、男女ともに1分増加し、全国平均との比較では、男性は2分、女性は4分長く、男女ともに全国一長い買い物時間となっています。

曜日別では、土曜日は平日より17分、日曜日は平日より23分長く、土曜日及び日曜日の買い物時間は平日に比べ、著しく長くなっています。特に男性の日曜日の買い物時間は38分で、平日より28分も長くなっています。 -表8-

表8 曜日、男女別買い物時間(10歳以上)

(時間・分)

| | | 総 数 | | | 男 | | | 女 | | |
|------|-----|-------|-------|------|-------|-------|------|-------|-------|-------|
| | | 平成18年 | 平成13年 | 増減 | 平成18年 | 平成13年 | 増減 | 平成18年 | 平成13年 | 増減 |
| 神奈川県 | 週全体 | 0.28 | 0.26 | 0.02 | 0.17 | 0.16 | 0.01 | 0.38 | 0.37 | 0.01 |
| | 平日 | 0.22 | 0.21 | 0.01 | 0.10 | 0.09 | 0.01 | 0.33 | 0.32 | 0.01 |
| | 土曜日 | 0.39 | 0.38 | 0.01 | 0.30 | 0.29 | 0.01 | 0.48 | 0.47 | 0.01 |
| | 日曜日 | 0.45 | 0.45 | 0.00 | 0.38 | 0.35 | 0.03 | 0.51 | 0.55 | -0.04 |
| 全国 | 週全体 | 0.24 | 0.24 | 0.00 | 0.15 | 0.14 | 0.01 | 0.34 | 0.33 | 0.01 |
| | 平日 | 0.19 | 0.19 | 0.00 | 0.10 | 0.09 | 0.01 | 0.29 | 0.29 | 0.00 |
| | 土曜日 | 0.34 | 0.33 | 0.01 | 0.24 | 0.22 | 0.02 | 0.43 | 0.43 | 0.00 |
| | 日曜日 | 0.40 | 0.38 | 0.02 | 0.32 | 0.29 | 0.03 | 0.47 | 0.46 | 0.01 |

4 3次活動時間

- 休養などの時間は短く、学習・研究、趣味・娯楽など積極的な自由時間は長い -

自由時間等の活動である3次活動のうち、休養等自由時間活動の時間は、3時間39分、積極的自由時間活動の時間は1時間22分で、全国平均と比較すると、休養等自由時間は10分短く、積極的自由時間活動は5分長くなっています。

積極的自由時間活動のうち学習・研究(学業以外)の時間は全国で2番目に長く、趣味・娯楽の時間は全国で3番目に長い時間となっています。

- 表9 -

表9 男女別自由時間活動時間(10歳以上)

- 週全体平均 -

(時間・分)

| | | 休養等自由時間 活動時間 | 積極的自由時間 活動時間 | 学習・研究 (学業以外) | 趣味・娯楽 |
|------|----|-----------------|-----------------|-----------------|---------------|
| 神奈川県 | 総数 | 3.39 (0.01) | 1.22 (0.03) | 0.15 (-0.01) | 0.49 (0.03) |
| | 男 | 3.39 (0.02) | 1.36 (0.05) | 0.16 (-0.01) | 0.58 (0.04) |
| | 女 | 3.37 (-0.01) | 1.08 (0.01) | 0.13 (-0.02) | 0.41 (0.04) |
| 全国 | 総数 | 3.49 (-0.03) | 1.17 (0.04) | 0.12 (-0.02) | 0.45 (0.03) |
| | 男 | 3.51 (-0.06) | 1.28 (0.04) | 0.13 (-0.01) | 0.51 (0.01) |
| | 女 | 3.47 (0.00) | 1.06 (0.03) | 0.12 (-0.01) | 0.38 (0.03) |

注： () 内は13年調査との比較増減

自由時間などの3次活動時間のうち最も時間の長いテレビ・ラジオ・新聞・雑誌の視聴等の時間は、2時間17分、次に長い休養・くつろぎの時間は、1時間22分となっており、13年調査と比較すると、テレビ・ラジオ・新聞・雑誌の視聴等の時間は5分短く、休養・くつろぎの時間は6分長くなっています。

男女別では、趣味・娯楽の時間は男性が58分、女性が41分と、男性が女性より17分長くなっています。

全国平均と比較では、テレビ・ラジオ・新聞・雑誌の視聴等の時間は7分、休養・くつろぎの時間は3分短く、趣味・娯楽の時間は、4分長くなっています。

- 表10 -

表10 男女別3次活動時間の項目別順位(10歳以上)

- 週全体平均 -

(時間・分)

| | | 3次活動時間 | 第1位 テレビ・ラジオ・ 新聞・雑誌 | 第2位 休養・くつろぎ | 第3位 趣味・娯楽 |
|------|----|----------------|--------------------------|----------------|---------------|
| 神奈川県 | 総数 | 6.18 (-0.02) | 2.17 (-0.05) | 1.22 (0.06) | 0.49 (0.03) |
| | 男 | 6.25 (0.01) | 2.19 (-0.04) | 1.20 (0.06) | 0.58 (0.04) |
| | 女 | 6.10 (-0.07) | 2.14 (-0.06) | 1.23 (0.05) | 0.41 (0.04) |
| 全国 | 総数 | 6.23 (-0.05) | 2.24 (-0.08) | 1.25 (0.05) | 0.45 (0.03) |
| | 男 | 6.31 (-0.08) | 2.28 (-0.10) | 1.23 (0.04) | 0.51 (0.01) |
| | 女 | 6.15 (-0.02) | 2.21 (-0.05) | 1.26 (0.05) | 0.38 (0.03) |

注： () 内は13年調査との比較増減

5 主な行動の平均時刻

- 仕事からの帰宅時刻が全国一遅い -
- 全国一低い平日における男性の朝食行動者率 -

(1) 出勤及び仕事からの帰宅時刻

平日における有業者の平均出勤時刻は8時20分で、全国平均と比較すると、8分早くなっています。

男女別に見ると、男性は7時56分、女性は9時1分で、男性が女性より1時間5分早くなっています。

平日における有業者の仕事からの平均帰宅時刻は19時28分で、全国平均と比較すると、30分も遅く全国一遅い時刻となっています。

男女別に見ると、男性は20時3分、女性は18時31分で、男性は全国で3番目に、女性は全国で2番目に遅い時刻となっています。

- 表11 -

表11 出勤及び仕事からの帰宅の行動者率及び平均時刻 - 平日、有業者 -

| | 総 数 | | | 男 | | | 女 | | |
|------|----------------------|---------------|-----------------|----------------------|---------------|-----------------|----------------------|---------------|-----------------|
| | 出勤・帰宅 行動者率 (%) | 平均時刻 (時:分) | | 出勤・帰宅 行動者率 (%) | 平均時刻 (時:分) | | 出勤・帰宅 行動者率 (%) | 平均時刻 (時:分) | |
| | | 出勤 | 仕事から の 帰宅 | | 出勤 | 仕事から の 帰宅 | | 出勤 | 仕事から の 帰宅 |
| 神奈川県 | 84.8 | 8:20 | 19:28 | 89.1 | 7:56 | 20:03 | 78.5 | 9:01 | 18:31 |
| 全 国 | 86.6 | 8:28 | 18:58 | 90.3 | 8:09 | 19:37 | 81.6 | 8:57 | 18:03 |

(2) 起床、朝食開始、夕食開始及び就寝時刻

日曜日における平均起床時刻は7時34分で、平日と比べると、55分遅くなっています。また、平日における朝食の行動者率は80.4%で、全国平均と比較すると、4.7ポイント低く、全国で2番目に低い行動者率となっています。

なお、男性の平日における朝食の行動者率は76.9%で全国一低い行動者率となっています。

平日における平均夕食開始時刻は19時25分、平均就寝時刻は23時32分で、全国平均と比較すると、ともに16分遅く、平均夕食開始時刻は全国で2番目に、平均就寝時刻は全国で3番目に遅い時刻となっています。

なお、男性の平日における平均夕食開始時刻は19時41分で全国一遅い時刻となっています。

- 表12 -

表12 曜日別主な行動の行動者率及び平均時刻 (10歳以上)

| | | 起 床 | | 朝食開始 | | 夕食開始 | | 就 寝 | |
|------------------|-------|-------------------|---------------------|-------------------|-----------------------|-------------------|-----------------------|-------------------|---------------------|
| | | 起床 行動者率 (%) | 平均起床 時刻 (時:分) | 朝食 行動者率 (%) | 平均朝食 開始時刻 (時:分) | 夕食 行動者率 (%) | 平均夕食 開始時刻 (時:分) | 就寝 行動者率 (%) | 平均就寝 時刻 (時:分) |
| | | | | | | | | | |
| 神 奈 川 県 | 平 日 | 99.3 | 6:39 | 80.4 | 7:13 | 89.3 | 19:25 | 99.4 | 23:32 |
| | 土 曜 日 | 99.0 | 7:21 | 77.7 | 7:43 | 89.3 | 19:01 | 99.5 | 23:41 |
| | 日 曜 日 | 99.0 | 7:34 | 79.2 | 7:52 | 90.3 | 18:54 | 98.9 | 23:13 |
| 全 国 | 平 日 | 99.5 | 6:39 | 85.1 | 7:12 | 90.9 | 19:09 | 99.5 | 23:16 |
| | 土 曜 日 | 99.3 | 7:07 | 82.4 | 7:33 | 90.2 | 18:53 | 99.5 | 23:20 |
| | 日 曜 日 | 99.4 | 7:23 | 81.9 | 7:46 | 92.4 | 18:46 | 99.5 | 23:04 |

第2 生活行動

1 インターネット

- 行動者率は全国第2位（男性は約7割、女性は約6割が利用） -

過去1年間に「インターネット」を利用した人は約558万人で、行動者率は70.7%（全国平均59.4%）となっています。この率は東京都（70.8%）に次いで高く、全国第2位となっています。

男女別にみると、行動者率は男性が73.7%（全国62.5%）、女性が67.5%（全国56.5%）となっており、男性が女性より6.2ポイント高くなっています。

行動者率は、13年調査と比べ、15.3ポイント増加しており、年齢階級別にみても、全ての年齢階級で増加となっています（図1）。

図1 年齢階級別「インターネット」の行動者率(平成18年、13年比較)



図2 男女別、年齢階級別「インターネット」の行動者率



2 学習・研究

- 行動者率は全国第2位、男性は「パソコン等の情報処理」、女性は「家政・家事」が高い -

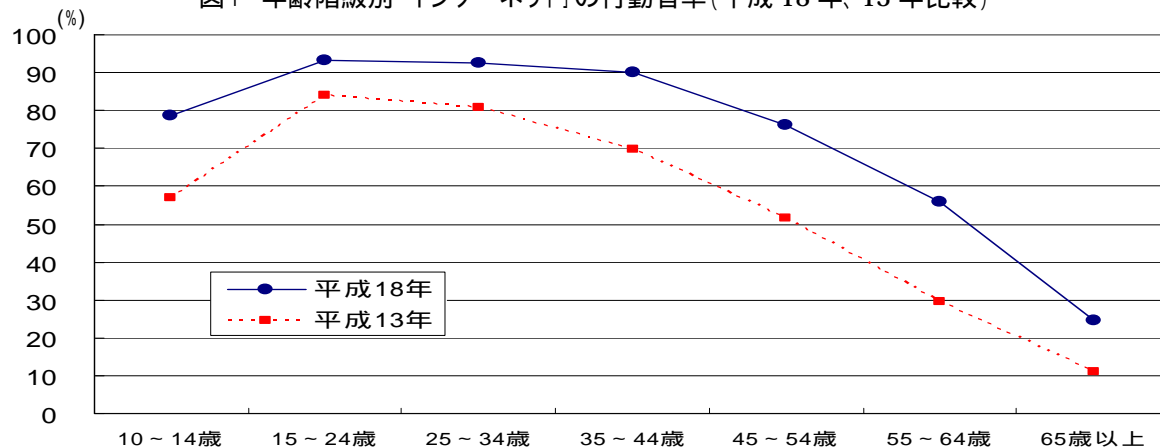
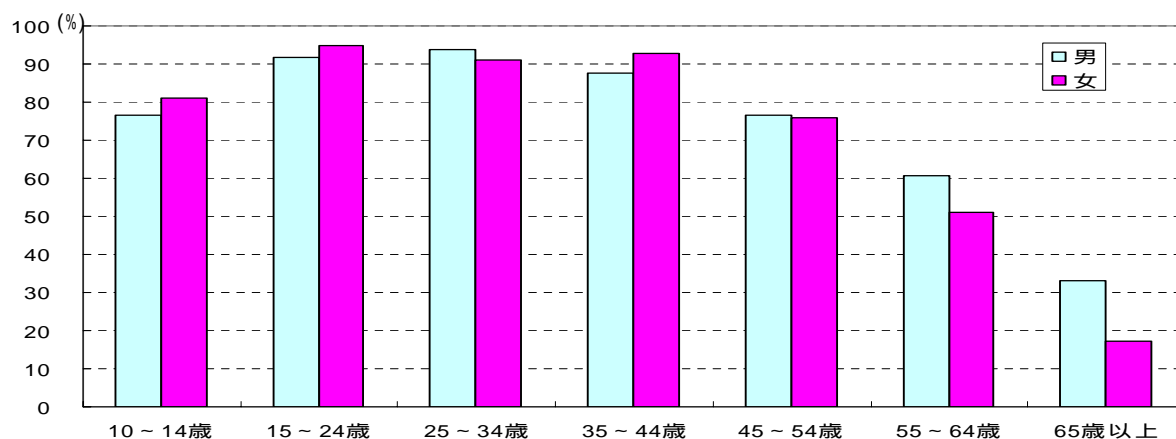
1年間に「学習・研究」を行った人の行動者率は43.4%（全国平均35.2%）で、全国平均を8.2ポイント上回り、全国第2位となっています。

男女別、種類別にみると、行動者率は男性が「パソコン等の情報処理」の19.7%が最も高く、次いで「商業実務・ビジネス関係」15.3%、「英語」15.0%の順位となっています。女性は「家政・家事」の17.6%が最も高く、次いで「芸術・文化」17.1%、「英語」13.0%の順位となっています（図3）。

図3 男女別「学習・研究」の種類別行動者率



表1 「学習・研究」の種類別行動者数、行動者率及び平均行動日数
(千人、%、日)

| 種類 | 神奈川県 | | | 全国 | | |
|-----------|------------------------|-------|--------|------|--------|------|
| | 行動者数 | 行動者率 | 平均行動日数 | 行動者率 | 平均行動日数 | |
| 総数 | 3,426 | 43.4 | - | 35.2 | - | |
| 順位 | 総数(この1年間に「学習・研究」を行った人) | | | | | |
| 1 | パソコンなどの情報処理 | 1,248 | 15.8 | 85.1 | 11.7 | 74.5 |
| 2 | 芸術・文化 | 1,132 | 14.3 | 66.4 | 11.2 | 68.8 |
| 3 | 英語 | 1,108 | 14.0 | 87.6 | 9.1 | 85.9 |
| 4 | 家政・家事 | 911 | 11.5 | 82.3 | 8.8 | 85.3 |
| 5 | 人文・社会・自然科学 | 864 | 10.9 | 80.4 | 7.9 | 79.6 |
| 6 | 商業実務・ビジネス関係 | 834 | 10.6 | 72.5 | 7.6 | 72.0 |
| 7 | 英語以外の外国語 | 379 | 4.8 | 65.4 | 2.9 | 66.4 |
| 8 | 介護関係 | 280 | 3.5 | 57.7 | 3.4 | 54.7 |
| | その他 | 664 | 14.3 | - | 7.2 | - |
| 男 | 1,724 | 43.2 | - | 34.4 | - | |
| 順位 | 総数(この1年間に「学習・研究」を行った人) | | | | | |
| 1 | パソコンなどの情報処理 | 787 | 19.7 | 93.9 | 14.6 | 81.2 |
| 2 | 商業実務・ビジネス関係 | 612 | 15.3 | 75.4 | 11.1 | 72.8 |
| 3 | 英語 | 600 | 15.0 | 87.9 | 9.0 | 88.1 |
| 4 | 人文・社会・自然科学 | 556 | 13.9 | 86.6 | 9.9 | 84.3 |
| 5 | 芸術・文化 | 462 | 11.6 | 75.6 | 9.1 | 70.8 |
| 6 | 家政・家事 | 224 | 5.6 | 63.0 | 3.4 | 75.7 |
| 7 | 英語以外の外国語 | 191 | 4.8 | 65.7 | 2.8 | 71.2 |
| 8 | 介護関係 | 68 | 1.7 | 55.1 | 1.9 | 56.5 |
| | その他 | 355 | 8.9 | - | 7.4 | - |
| 女 | 1,702 | 43.6 | - | 36.0 | - | |
| 順位 | 総数(この1年間に「学習・研究」を行った人) | | | | | |
| 1 | 家政・家事 | 688 | 17.6 | 88.6 | 13.8 | 87.5 |
| 2 | 芸術・文化 | 670 | 17.1 | 59.9 | 13.3 | 67.5 |
| 3 | 英語 | 507 | 13.0 | 87.3 | 9.2 | 83.9 |
| 4 | パソコンなどの情報処理 | 461 | 11.8 | 70.1 | 9.0 | 64.1 |
| 5 | 人文・社会・自然科学 | 308 | 7.9 | 68.8 | 5.9 | 72.1 |
| 6 | 商業実務・ビジネス関係 | 222 | 5.7 | 64.4 | 4.2 | 69.8 |
| 7 | 介護関係 | 212 | 5.4 | 58.5 | 4.7 | 54.0 |
| 8 | 英語以外の外国語 | 188 | 4.8 | 65.1 | 3.1 | 62.3 |
| | その他 | 309 | 7.9 | - | 7.0 | - |

3 スポーツ

- 「スポーツ」は低下するも約7割の人が活動、行動者率は全国第1位 -

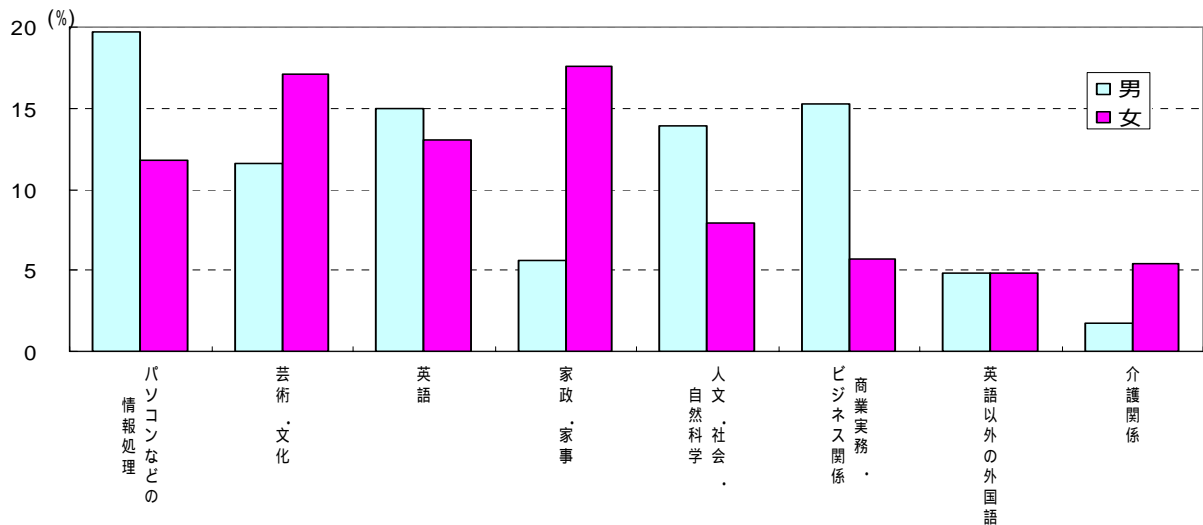
過去1年間に何らかの「スポーツ」を行った人は約568万人で、行動者率は71.8%で、この率は全国第1位となっています。種類別の行動者率は、「ウォーキング・軽い体操」の41.4%、「ボウリング」20.9%、「水泳」18.8%などが高くなっています。

行動者率は13年調査と比べ、2.8ポイント低下しており、これを年齢階級別にみると、35～44歳、55歳以上の年齢階級で特に低下幅が大きくなっています（図4）。

図4 年齢階級別「スポーツ」の行動者率(平成18年、13年比較)

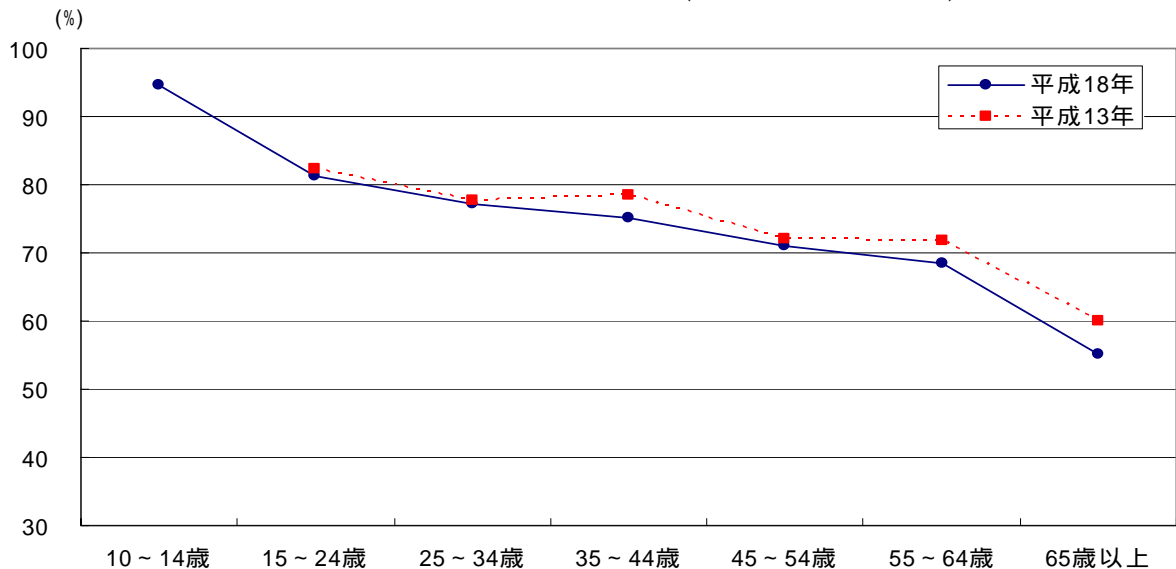

種類別の行動者率で「ウォーキング・軽い体操」がもっとも高く、これを除いた上位5位を男女別にみると、男性は「ボウリング」、「水泳」、「ゴルフ」、「野球」、「登山・ハイキング」の順、女性は「ボウリング」、「水泳」、「登山・ハイキング」、「器具を使ったトレーニング」、「サイクリング」の順となっています（図5）。

図5 男女別「スポーツ」の種類別行動者率

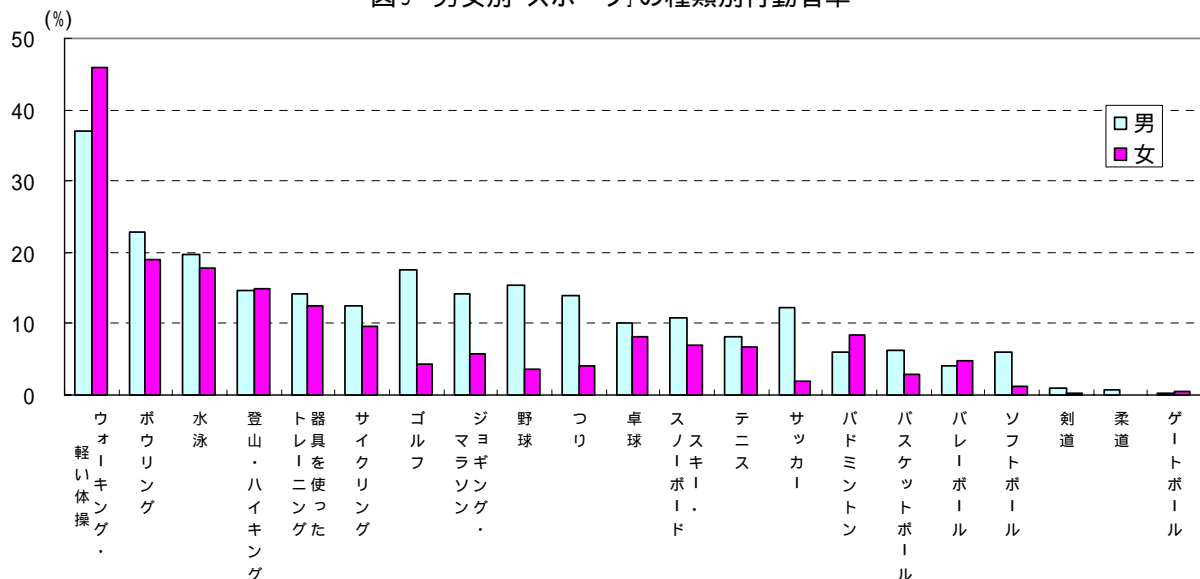

4 趣味・娯楽

- 行動者率は全国第1位、10～14歳では「テレビゲーム」、55歳以上では「園芸、庭いじり、ガーデニング」が盛ん

過去1年間に何らかの「趣味・娯楽」を行った人は約706万人で、行動者率は89.3%（全国平均84.9%）で、この率は全国第1位となっています。年齢階級別にみると、行動者率は10～14歳で「テレビゲーム」、15～54歳で「CD・テープ・レコードなどによる音楽鑑賞」、55歳以上で「園芸・庭いじり・ガーデニング」が高くなっています（表2）。

種類別の行動者率では、「CD・テープ・レコードなどによる音楽鑑賞」の60.4%、「DVD・ビデオなどによる映画鑑賞」の52.3%、「趣味としての読書」の50.8%などが高くなっています（図6）。

表2 年齢階級別「趣味・娯楽」の種類別行動者率の順位

| | 1位 (%) | 2位 (%) | 3位 (%) |
|--------|------------------------------------|------------------------------------|-----------------------------|
| 全体 | CD・テープ・レコードなどによる音楽鑑賞 60.4 | DVD・ビデオなどによる映画鑑賞(テレビからの録画は除く) 52.3 | 趣味としての読書 50.8 |
| 10～14歳 | テレビゲーム、パソコンゲーム(家庭で行うもの携帯用を含む) 82.1 | 映画鑑賞(テレビ・ビデオ・DVDなどは除く) 68.9 | CD・テープ・レコードなどによる音楽鑑賞 67.8 |
| 15～24歳 | CD・テープ・レコードなどによる音楽鑑賞 84.6 | DVD・ビデオなどによる映画鑑賞(テレビからの録画は除く) 73.7 | 映画鑑賞(テレビ・ビデオ・DVDなどは除く) 70.2 |
| 25～34歳 | CD・テープ・レコードなどによる音楽鑑賞 81.4 | DVD・ビデオなどによる映画鑑賞(テレビからの録画は除く) 74.8 | 映画鑑賞(テレビ・ビデオ・DVDなどは除く) 59.5 |
| 35～44歳 | CD・テープ・レコードなどによる音楽鑑賞 71.8 | DVD・ビデオなどによる映画鑑賞(テレビからの録画は除く) 64.8 | 遊園地、動植物園、水族館などの見物 58.1 |
| 45～54歳 | CD・テープ・レコードなどによる音楽鑑賞 63.6 | DVD・ビデオなどによる映画鑑賞(テレビからの録画は除く) 55.6 | 趣味としての読書 52.0 |
| 55～64歳 | 園芸・庭いじり・ガーデニング 48.5 | 趣味としての読書 48.3 | CD・テープ・レコードなどによる音楽鑑賞 43.9 |
| 65歳以上 | 園芸・庭いじり・ガーデニング 43.3 | 趣味としての読書 38.0 | CD・テープ・レコードなどによる音楽鑑賞 24.6 |

図6 男女別「趣味・娯楽」の種類別行動者率及び平均行動日数

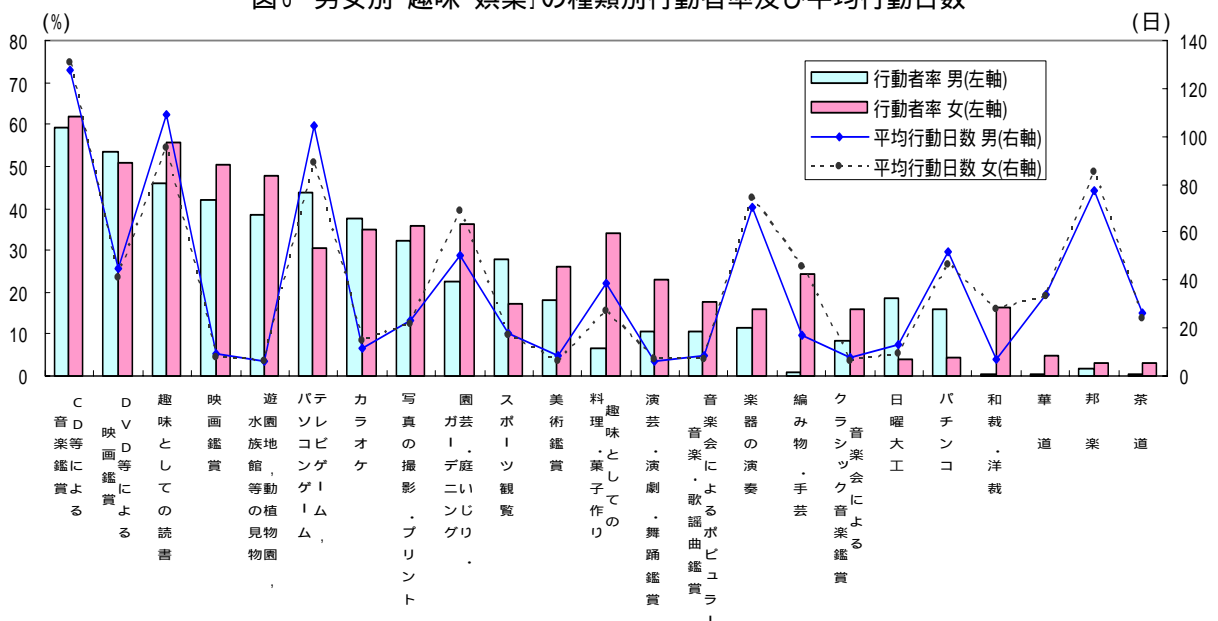

5 ボランティア活動

- 「ボランティア活動」は2割強の人が活動 -

過去1年間に何らかの「ボランティア活動」を行った人は約197万人で、行動者率は24.9%で、全国第35位(13年調査では45位)となっています。

男女別にみると、行動者率は男性が21.5%(全国平均25.1%)、女性が28.3%(同27.2%)と、女性の行動者率が高くなっています。これを13年調査と比較すると、男性は1.8ポイント、女性は1.3ポイント上昇しています。

年齢階級別にみると、行動者率は女性の35～44歳(41.3%)が最も高く、また、多くの年齢階級で女性が男性より高くなっています(図7)。

図7 男女別、年齢階級別「ボランティア活動」の行動者率

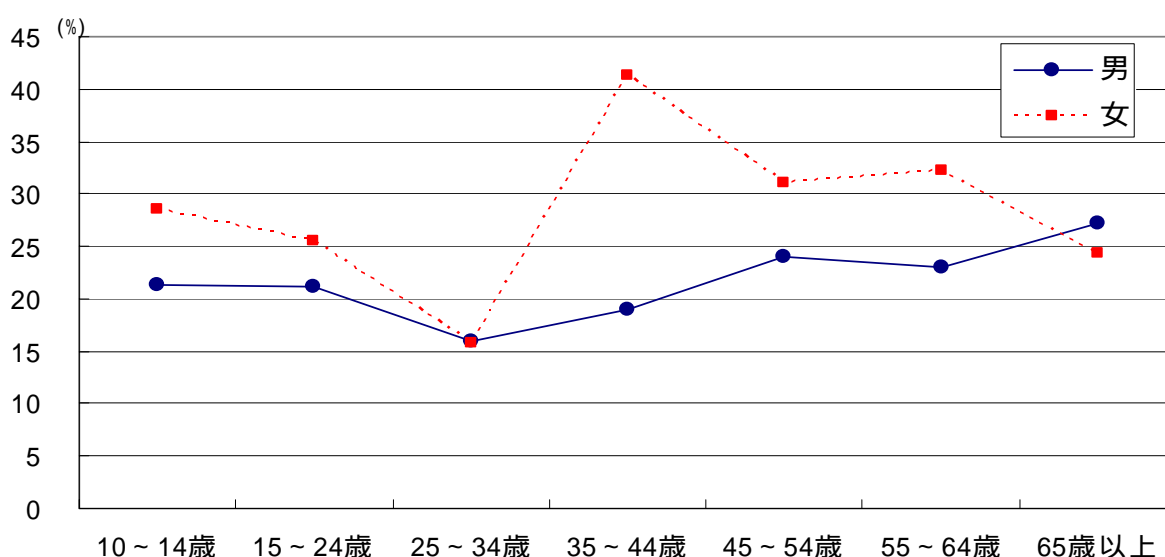

活動の種類別にみると、行動者率は「まちづくりのための活動」が10.3%と最も高く、次いで「安全な生活のための活動」が5.9%となっています(表3)。

表3 男女別ボランティア活動の種類別行動者数、行動者率

(上段: 行動者数・千人, 下段: 行動者率・%)

| | 10歳以上 推定人口 | 総数 | 健康や医療サービスに 関係した活動 | 高齢者を対象とした 活動 | 障害者を対象とした 活動 | 子供を対象とした 活動 | スポーツ・文化・芸術・学術に 関係した活動 | まちづくりのための 活動 | 安全な生活のための 活動 | 自然や環境を守るための 活動 | 災害に関係した活動 | 国際協力に関係した 活動 | その他 |
|----|---------------|---------------|----------------------|-----------------|-----------------|----------------|--------------------------|-----------------|-----------------|-------------------|------------|-----------------|------------|
| 総数 | 7,901 | 1,967 24.9 | 230 2.9 | 348 4.4 | 194 2.5 | 445 5.6 | 318 4.0 | 811 10.3 | 467 5.9 | 418 5.3 | 123 1.6 | 158 2.0 | 143 1.8 |
| 男 | 3,994 | 860 21.5 | 114 2.8 | 106 2.7 | 78 2.0 | 153 3.8 | 195 4.9 | 380 9.5 | 220 5.5 | 204 5.1 | 67 1.7 | 72 1.8 | 63 1.6 |
| 女 | 3,907 | 1,106 28.3 | 116 3.0 | 242 6.2 | 116 3.0 | 292 7.5 | 123 3.1 | 431 11.0 | 247 6.3 | 215 5.5 | 56 1.4 | 87 2.2 | 80 2.1 |

6 旅行・行楽

- 「旅行・行楽」の行動者率は低下するも全国第1位 -

過去1年間に「旅行・行楽」を行った人は約648万人で、行動者率は82.1%（全国平均76.2%）で、この率は全国第1位となっています。

種類別で見ると、行動者率は「行楽（日帰り）」63.4%（同60.0%）、「旅行（1泊2日以上）」が73.5%（同63.7%）となっており、「旅行」は全国を9.8ポイント上回っています。なお、13年調査に比べ、総数で2.6ポイント低下しています（表4）。

表4 男女別「旅行・行楽」の種類別行動者率(平成18年、13年比較)

(%、ポイント)

| | 総数 | | | 男 | | | 女 | | |
|-------------|-------|-------|------|-------|-------|------|-------|-------|------|
| | 平成18年 | 平成13年 | 増減 | 平成18年 | 平成13年 | 増減 | 平成18年 | 平成13年 | 増減 |
| 総数 | 82.1 | 84.7 | -2.6 | 80.8 | 83.4 | -2.6 | 83.3 | 86.1 | -2.8 |
| 行楽（日帰り） | 63.4 | 67.0 | -3.6 | 60.3 | 64.1 | -3.8 | 66.6 | 70.1 | -3.5 |
| 旅行（1泊2日以上） | 73.5 | 76.7 | -3.2 | 73.3 | 76.3 | -3.0 | 73.6 | 77.1 | -3.5 |
| 国内旅行 | 71.8 | 74.8 | -3.0 | 71.9 | 74.3 | -2.4 | 71.8 | 75.2 | -3.4 |
| 観光旅行 | 58.7 | 60.2 | -1.5 | 57.1 | 59.3 | -2.2 | 60.3 | 61.2 | -0.9 |
| 帰省・訪問等の旅行 | 33.7 | 36.9 | -3.2 | 33.2 | 35.3 | -2.1 | 34.2 | 38.6 | -4.4 |
| 業務出張・研修・その他 | 15.0 | 16.1 | -1.1 | 24.0 | 25.7 | -1.7 | 5.8 | 6.2 | -0.4 |
| 海外旅行 | 15.2 | 16.0 | -0.8 | 14.6 | 16.3 | -1.7 | 15.7 | 15.6 | 0.1 |
| 観光旅行 | 12.8 | 13.5 | -0.7 | 11.0 | 12.1 | -1.1 | 14.6 | 15.0 | -0.4 |
| 業務出張・研修・その他 | 3.6 | 3.6 | 0.0 | 5.3 | 6.0 | -0.7 | 1.8 | 1.2 | 0.6 |

「国内旅行」の行動者率は71.8%で、13年調査に比べ3.0ポイント低下しています。

「海外旅行」の行動者率は15.2%で、13年調査に比べ0.8ポイントの低下にとどまり、ほぼ横ばいの状況となっています。低下の要因は「観光旅行」の0.7ポイント低下によるものですが、それでも25～34歳の女性の「観光旅行」の行動者率は高く、21.8%となっています（図8）。

図8 男女別年齢階級別「国内観光旅行」「海外観光旅行」の行動者率

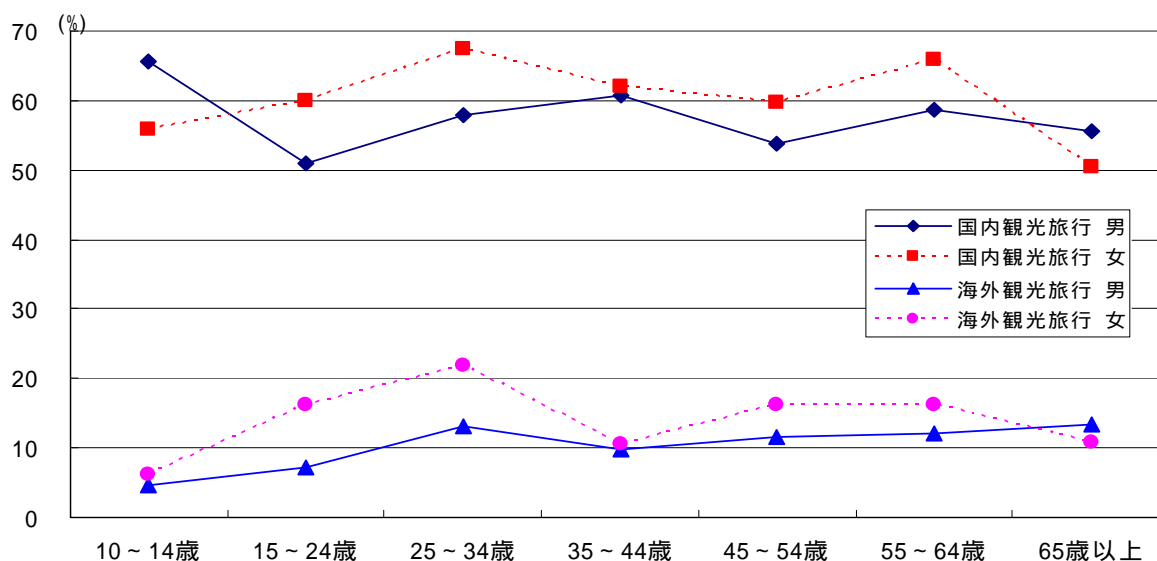

統計表は別ファイル（エクセル形式）になっています。

（収録している統計表は次の表のとおり）

統計表

<生活時間>

| | | |
|-----|---------------------------------|----|
| 第1表 | 曜日、男女、行動の種類別総平均時間 | 20 |
| 第2表 | 都道府県、男女、行動の種類別総平均時間（週全体） | 22 |
| 第3表 | 男女、ふだんの就業状態、年齢、行動の種類別総平均時間（週全体） | 28 |
| 第4表 | 曜日、行動の種類、時間帯別行動者率（総数） | 30 |

<生活行動>

| | | |
|------|-----------------------------------|----|
| 第5表 | 男女、インターネットの利用の種類別行動者数・行動者率・平均行動日数 | 36 |
| 第6表 | 都道府県、インターネットの利用の種類別行動者率 | 37 |
| 第7表 | 男女、年齢、インターネットの利用の種類別行動者率 | 38 |
| 第8表 | 男女、学習・研究の種類別行動者数・行動者率・平均行動日数 | 39 |
| 第9表 | 都道府県、学習・研究の種類別行動者率 | 40 |
| 第10表 | 男女、年齢、学習・研究の種類別行動者率 | 42 |
| 第11表 | 男女、スポーツの種類別行動者数・行動者率・平均行動日数 | 43 |
| 第12表 | 都道府県、スポーツの種類別行動者率 | 44 |
| 第13表 | 男女、年齢、スポーツの種類別行動者率 | 46 |
| 第14表 | 男女、趣味・娯楽の種類別行動者数・行動者率・平均行動日数 | 48 |
| 第15表 | 都道府県、趣味・娯楽の種類別行動者率 | 50 |
| 第16表 | 男女、年齢、趣味・娯楽の種類別行動者率 | 52 |
| 第17表 | 男女、ボランティア活動の種類別行動者数・行動者率・平均行動日数 | 54 |
| 第18表 | 都道府県、ボランティア活動の種類別行動者率 | 55 |
| 第19表 | 男女、年齢、ボランティア活動の種類別行動者率 | 56 |
| 第20表 | 男女、旅行・行楽の種類別行動者数・行動者率 | 57 |
| 第21表 | 都道府県、旅行・行楽の種類別行動者率 | 58 |
| 第22表 | 男女、年齢、旅行・行楽の種類別行動者数・行動者率 | 59 |



企画部統計課 人口・労働統計班 内線(3229～3231)
横浜市中区日本大通 1 丁目231-8588 電話(045)210-1111(代表)