

6

# 付録

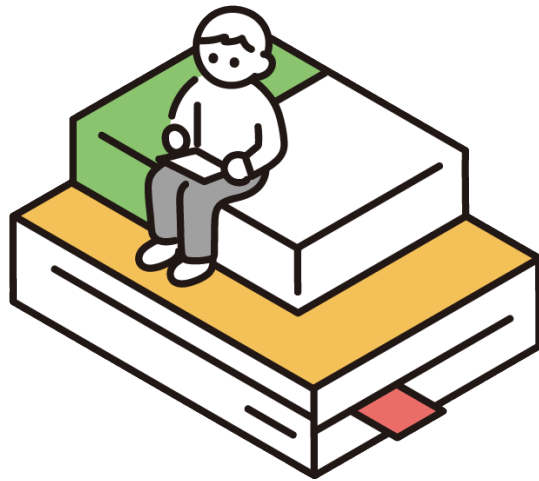

## クイズの答え

### 人口・自然編

#### A-1 ② 923万2千人

2022年10月1日現在の神奈川の人口は923万2000人で、全国第2位です。

これは、アラブ首長国連邦(UAE)の総人口(936万5千人、2021年)と同じくらいです。(3ページ参照)

#### A-2 ② 5位

2022年の神奈川の人口1000人当たりの婚姻率は4.47で、全国第5位となっています。

最も婚姻率が高い東京は5.59、最も低い秋田は2.64、全国平均は4.14です。(5ページ参照)

#### A-3 ① 1位

2020年10月1日現在の神奈川県民のうち、通勤者と通学者は合計で516万684人となっています。

このうち108万5928人(通勤98万1353人、通学10万4565人)が県外へ通勤・通学しておりその数は全国第1位です。

(7ページ参照)

#### A-4 ② 24万5790人

2022年12月末の神奈川の在留外国人数は24万5790人で、全国第4位です。5年前からは41303人、10年前からは83648人増加しています。

全国の在留外国人数は307万5213人となり最も多いのは東京で、全国の19.4%を占めます。(7ページ参照)

#### A-5 ① 29年

神奈川の高齢化率が7%から21%に達するまでにかかった年数は29年で、全国第40位です。

全国平均は37年で、最も遅い滋賀は57年、最も早い秋田、山形、埼玉は27年となっています。(9ページ参照)

#### A-6 ③ 91.94%

2020年10月1日現在の単独世帯を除いた神奈川の核家族世帯割合は91.84%で、全国第2位です。

全国平均より8.53ポイント高くなっています。(11ページ参照)

#### A-7 ① ルクセンブルク

2021年の神奈川の面積は2416.11km<sup>2</sup>です。全国総面積の0.64%を占めており、全国第43位と5番目に狭い面積です。

神奈川は、ルクセンブルク大公国の総面積(2586km<sup>2</sup>、2021年)と同じくらいの面積です。(13ページ参照)

#### A-8 ② 38.7%

2019年の神奈川の森林面積割合は38.7%で、全国第42位です。

(13ページ参照)

## クイズの答え

## 産業・労働編

## A-1 ② 34兆円

2020年度の神奈川の県内総生産(名目)は33兆9055億円で、全国第4位です。  
1位は東京で109兆6016億円、2位は大阪で39兆7203億円、3位は愛知で39兆6593億円です。(17ページ参照)

## A-2 ① 29万事業所

2021年の神奈川の事業所数は28万9668事業所で、全国第4位です。  
1位は東京で63万6132事業所、2位は大阪で38万9186事業所、3位は愛知で30万4916事業所です。(17ページ参照)

## A-3 ③ 豚

2021年の神奈川における品目別農業産出額の第1位は豚で49億円です。  
2位は鶏卵で47億円、3位はだいこんで46億円となっています。(19ページ参照)

## A-4 ② かつお類

2021年の神奈川における品目別海面漁業漁獲量の第1位はかつお類で7918tです。  
2位はまぐろ類で4585t、3位はいわし類で2875tとなっています。(21ページ参照)

## A-5 ② 第4位

2020年の神奈川の工業製造品出荷額等は、15兆8353億円で、全国第4位です。  
1位は愛知で43兆9880億円、2位は大阪で16兆9758億円、3位は静岡で16兆4513億円です。(23ページ参照)

## A-6 ③ 第47位

2021年の神奈川の人口1000人当たりの小売店数は4.95店で、全国第47位です。  
1位は高知で10.06店、2位は和歌山で9.73店、3位は島根で9.63店です。(25ページ参照)

## A-7 ① 5万人

2021年の神奈川の学術・開発研究機関の従業者数は5万3264人で、全国第1位です。  
神奈川だけで全国の2割近くを占めています。  
また、2021年の神奈川の学術・開発研究機関数は528事業所で、全国第2位です。(27ページ参照)

## A-8 ② 73.05%

2020年の神奈川の男性の労働力率は73.05%で、全国第3位です。  
また、神奈川の女性の労働力率は53.67%で、全国第18位です。(29ページ参照)

## A-9 ② 30万円

2022年の神奈川のきまって支給する給与の女性1人当たり月平均は29万6200円で、全国第2位です。  
また、神奈川のきまって支給する給与の男性1人当たり月平均は40万7400円で、同じく全国第2位です。(31ページ参照)

## クイズの答え

### 県民生活編

#### A-1 ③ 100分台

2021年の神奈川の平均通勤・通学時間(行動者平均、15歳以上)は100分で、全国第1位です。

平均で100分以上となっているのは神奈川のみで、男性の平均は107分、女性の平均は90分です。(35ページ参照)

#### A-2 ③ 52分

2021年の神奈川の平均趣味・娯楽時間(総平均、15歳以上)は52分で、全国第2位です。

1位は東京の55分です。(35ページ参照)

#### A-3 ① まちづくりのための活動

2021年の過去1年間に神奈川県民が行ったボランティア活動を種類別でみると、最も大きな割合となっているのは道路や公園等の清掃、まちおこしなどの「まちづくりのための活動」で、5.8%です。(35ページ参照)

#### A-4 ③ 10位

2021年の神奈川の女性の育児時間(行動者平均、15歳以上)は234分(3時間54分)で、全国第10位となっています。

男性の育児時間は148分(2時間28分)で、男性よりも女性の方が長くなっています。(39ページ参照)

#### A-5 ② 10.8%

2018年の神奈川における空き家の比率は10.8%で、全国第44位です。

空き家の比率が最も高い県は山梨で21.3%、最も低い県は埼玉で10.2%です。(43ページ参照)

#### A-6 ① 9.2館

2021年の神奈川における人口100万人当たりの図書館数は9.2館で、全国第47位です。

最も多いのは山梨の65.8館です。(45ページ参照)

#### A-7 ① 819g

2021年度の神奈川の1人1日当たりのごみの排出量は819gで、全国第44位です。

最も多い県は富山で1032g、最も少ない県は京都で775gです。(47ページ参照)

#### A-8 ② 第2位

2021年の神奈川の消費者物価地域差指数(総合)は103.0で、全国第2位です。

最も高い県は東京で104.5、最も低い県は宮崎で96.2です。(49ページ参照)

## クイズの答え

## 教育・子ども編

A-1 ② 0.12%

2022年度の神奈川の待機児童率は0.12%で、全国第12位です。  
これは、全国平均の0.10%を上回っております。(53ページ参照)

A-2 ③ 203.3校

2021年度の神奈川の12～14歳人口10万人当たりの中学校数は203.3校で、全国第47位です。  
40位以降には、東京、大阪、愛知など人口の多い県が並んでおります。  
(55ページ参照)

A-3 ① 26.0人

2021年度の神奈川の1学級当たり小学校児童数は26.0人で、全国第3位です。  
最も多い県は東京で29.3人、最も少ない県は高知で16.4人です。  
(55ページ参照)

A-4 ③ 4位

2022年3月高等学校卒業者の大学進学率は、神奈川では66.0%で、全国第4位です。  
最も高い県は東京で71.5%、最も低い県は沖縄で44.6%です。(57ページ参照)

A-5 ② 31校

2022年度の神奈川の大学数は31校で、全国第8位です。  
最も多い県は東京で144校、最も少ない県は島根及び佐賀で2校です。  
(61ページ参照)

## クイズの答え

## 安全・医療・福祉編

A-1 ② 1800件

2020年の神奈川の出火件数は1804件で、全国第4位です。  
出火原因は、放火(疑いを含む)が353件で最も多く、たばこ、こんろ、電気機器と続きます。(65ページ参照)

A-2 ③ 113人

2022年の神奈川の交通事故死者数は113人で、全国第7位です。  
2021年は全国第1位の142人でしたが、2022年は統計が残る1948年以降で過去最少でした。(67ページ参照)

A-3 ③ 3.1施設

2020年の神奈川の人口10万人当たりの一般病院数は3.1施設で、全国第47位です。  
全国平均は5.7施設で、最も多い県は高知県で16.1施設です。(69ページ参照)

A-4 ① 30万円

2020年度の神奈川の人口1人当たりの国民医療費は30万2300円で、全国第45位です。  
最も多い県は高知で45万7600円、最も少ない県は埼玉で29万8200円です。  
(71ページ参照)

A-5 ② 少ない

2020年の神奈川の人口10万人当たりの生活習慣病による死亡者数は495.3人で、全国第44位です。  
全国平均の584.9人より少なくなっています。(73ページ参照)

指標数値一覧

1 人口・自然

神奈川県 の 順位	表No	指 標 名	神奈川県 の 値	年(年度)	ページ
1位	1-09	県外通勤・通学者数	108万5928人	2020	7
2位	1-01	人口	923万2000人	2022	3
2位	1-12	生産年齢人口割合	62.2%	2022	9
2位	1-19	核家族世帯割合(単独世帯を除く対一般世帯)	91.84%	2020	11
3位	1-02	人口増減率	-0.04%	2022	3
3位	1-04	社会増減率	0.36%	2022	3
3位	1-10	他県からの通勤・通学者数	31万7537人	2020	7
4位	1-11	在留外国人数	24万5790人	2022	7
5位	1-03	自然増減率	-0.40%	2022	3
5位	1-05	婚姻率(人口1000人当たり)	4.47	2022	5
5位	1-07	人口性比	98.4	2022	7
6位	1-18	単独世帯割合(対一般世帯)	39.21%	2020	11
6位	1-21	可住地面積割合	61.0%	2021	13
11位	1-23	自然公園面積割合	22.8%	2021	13
16位	1-25	年間降水量	2056.5mm	2021	13
19位	1-24	年平均気温	17.0℃	2021	13
25位	1-13	年少人口割合	11.5%	2022	9
40位	1-16	高齢化にかかった年数	29年	—	9
40位	1-17	1世帯当たり人員(対一般世帯)	2.15人	2020	11
42位	1-15	100歳以上人口数(人口10万人当たり)	50人	2020	9
42位	1-22	森林面積割合	38.7%	2019	13
43位	1-06	合計特殊出生率	1.17	2022	5
43位	1-20	面積	2416.11km <sup>2</sup>	2021	13
44位	1-08	昼夜間人口比率	91.68	2020	7
44位	1-14	老年人口割合	26.3%	2022	9

2 産業・労働

神奈川県 の 順位	表No	指 標 名	神奈川県 の 値	年(年度)	ページ
1位	2-24	学術・開発研究機関 従業者数	5万3264人	2021	27
1位	2-27	「M字カーブ」の谷の深さ(女性)	13.69ポイント	2020	29
2位	2-23	学術・開発研究機関数	528事業所	2021	27
2位	2-30	テレワーク実施率	29.6%	2022	29
2位	2-31	きまって支給する給与(男性)(1人当たり月額)	40万7400円	2022	31
2位	2-32	きまって支給する給与(女性)(1人当たり月額)	29万6200円	2022	31
3位	2-17	年間商品販売額(小売業)	8兆8336億円	2020	25
3位	2-18	従業者数(小売業)	48万8378人	2021	25
3位	2-20	サービス系産業 事業所数	104,606事業所	2021	27
3位	2-21	サービス系産業 従業者数	89.8万人	2021	27
3位	2-25	労働力率(男性)	73.05%	2020	29
4位	2-01	県内総生産(名目)	33兆9055億円	2020	17
4位	2-03	事業所数	28万9668事業所	2021	17
4位	2-04	従業者数	377万人	2021	17
4位	2-12	工業製造品出荷額等	15兆8353億円	2020	23
4位	2-16	従業者数(卸売業)	17万4600人	2021	25
4位	2-36	月間超過実労働時間(女性)	8時間	2022	31

## 2 産業・労働 つづき

神奈川県 の 順位	表No	指 標 名	神奈川県の値	年(年度)	ページ
5位	2-14	工業従業者数	34万8312人	2021	23
5位	2-15	年間商品販売額(卸売業)	13兆4856億円	2020	25
5位	2-35	月間超過実労働時間(男性)	16時間	2022	31
6位	2-13	工業事業所数	7202事業所	2020	23
7位	2-07	土地生産性(耕地面積1ha当たり)	358万2千円	2020	19
11位	2-11	内水面漁業漁獲量	245t	2021	21
13位	2-02	1人当たり県民所得	296万1千円	2020	17
18位	2-26	労働力率(女性)	53.67%	2020	29
22位	2-10	海面漁業漁獲量	24,856t	2021	21
26位	2-09	海面漁業・養殖業産出額	135億9100万円	2021	21
29位	2-28	完全失業率	3.68%	2020	29
34位	2-34	月間所定内実労働時間(女性)	162時間	2022	31
38位	2-05	農業産出額	660億円	2021	19
44位	2-22	飲食店数(人口1000人当たり)	2.56店	2021	27
45位	2-06	耕地面積	1.8万ha	2022	19
45位	2-33	月間所定内実労働時間(男性)	165時間	2022	31
46位	2-08	林業産出額	4億円	2021	21
46位	2-29	有効求人倍率	1.02倍	2022	29
47位	2-19	小売店数(人口1000人当たり)	4.95店	2021	25

## 3 県民生活

神奈川県 の 順位	表No	指 標 名	神奈川県の値	年(年度)	ページ
1位	3-01	通勤・通学時間	100分	2021	35
1位	3-30	ごみのリサイクル率	24.5%	2021	47
1位	3-34	テレビでのインターネット接続率	64.8%	2022	47
1位	3-36	金融資産残高(貯蓄現在高)(2人以上世帯当たり)	1821万8千円	2019	49
1位	3-37	金融負債残高(2人以上世帯当たり)	930万4千円	2019	49
2位	3-03	趣味・娯楽時間	52分	2021	35
2位	3-35	消費者物価地域差指数(総合)	103.0	2021	49
3位	3-06	旅行・行楽に行った人の割合	53.9%	2021	37
3位	3-15	県内からの宿泊者数	908万6470人	2022	41
3位	3-21	共同住宅比率	56.1%	2018	43
3位	3-26	道路実延長(総面積1km <sup>2</sup> 当たり)	10.64km	2020	45
3位	3-27	平均交通量	1万5615台/12h	2021	45
4位	3-08	家事時間(女性)	224分	2021	37
5位	3-14	宿泊者数	2209万800人	2022	41
5位	3-33	タブレット端末の保有状況(割合)	42.5%	2022	47
6位	3-32	パソコンの保有状況(割合)	74.5%	2022	47
7位	3-17	外国人宿泊者数	46万2280人	2022	41
8位	3-16	県外からの宿泊者数	1226万880人	2022	41
8位	3-31	スマートフォンの保有状況(割合)	92.8%	2022	47
10位	3-04	スポーツをした時間	12分	2021	35
10位	3-12	育児時間(女性)	234分	2021	39
12位	3-11	育児時間(男性)	148分	2021	39
17位	3-10	介護・看護時間(女性)	130分	2021	37

### 3 県民生活 つづき

神奈川県 の 順位	表No	指 標 名	神奈川県 の 値	年(年度)	ページ
21位	3-07	家事時間(男性)	104分	2021	37
21位	3-13	女性管理職比率	9.0%	2020	39
37位	3-05	ボランティア活動をした人の割合	17.3%	2021	35
41位	3-18	持ち家比率	59.1%	2018	43
43位	3-09	介護・看護時間(男性)	80分	2021	37
43位	3-24	常設映画館数(人口100万人当たり)	5.5館	2020	45
44位	3-20	一戸建住宅比率	41.4%	2018	43
44位	3-22	空き家比率	10.8%	2018	43
44位	3-29	ごみの排出量(1人1日当たり)	819g	2021	47
45位	3-28	保有自動車数(人口1000人当たり)	440.3台	2023	45
46位	3-19	持ち家住宅の延べ面積(1住宅当たり)	99.6㎡	2018	43
47位	3-02	睡眠時間	465分	2021	35
47位	3-23	理容・美容所数(人口10万人当たり)	180.7所	2020	45
47位	3-25	図書館数(人口100万人当たり)	9.2館	2021	45

### 4 教育・子ども

神奈川県 の 順位	表No	指 標 名	神奈川県 の 値	年(年度)	ページ
2位	4-09	1学級当たり中学校生徒数	30.5人	2021	55
3位	4-08	1学級当たり小学校児童数	26.0人	2021	55
4位	4-15	大学等進学率	66.0%	2022	57
6位	4-19	専修学校数	106校	2022	61
7位	4-18	短期大学数	13校	2022	61
8位	4-17	大学数	31校	2022	61
9位	4-12	小学校外国人児童数(児童1000人当たり)	16.59人	2022	57
9位	4-14	高等学校外国人生徒数(生徒1000人当たり)	8.73人	2022	57
9位	4-21	大学等留学生数	6246人	2022	61
11位	4-13	中学校外国人生徒数(生徒1000人当たり)	11.72人	2022	57
11位	4-16	高等学校中途退学率	1.3%	2021	57
12位	4-04	待機児童率	0.12%	2022	53
29位	4-20	各種学校数	12校	2022	61
33位	4-01	幼稚園数(3~5歳人口10万人当たり)	296.1園	2021	53
37位	4-03	保育所等数(0~5歳人口10万人当たり)	480.2所	2020	53
41位	4-10	公立高等学校生徒比率	64.7%	2021	55
45位	4-02	認定こども園数(0~5歳人口10万人当たり)	56.9園	2021	53
45位	4-11	中学校完全給食実施率(公立中学校数)	82.3%	2021	57
47位	4-05	小学校数(6~11歳人口10万人当たり)	197.0校	2021	55
47位	4-06	中学校数(12~14歳人口10万人当たり)	203.3校	2021	55
47位	4-07	高等学校数(15~17歳人口10万人当たり)	98.5校	2021	55



## 5 安全・医療・福祉

神奈川県 の 順位	表No	指 標 名	神奈川県 の 値	年(年度)	ページ
2位	5-29	特別養護老人ホームの待機者数	1万4238人	2022	75
3位	5-05	消防署数(可住地面積100km <sup>2</sup> 当たり)	19.6署	2021	65
3位	5-07	交通事故発生件数(道路実延長1000km当たり)	802.7件	2020	67
4位	5-01	出火件数	1804件	2020	65
7位	5-09	交通事故死者数	113人	2022	67
7位	5-18	年間救急出動件数(人口1万人当たり)	516.1件	2021	69
10位	5-16	歯科診療所数(人口10万人当たり)	53.7施設	2020	69
12位	5-26	訪問介護利用者数(65歳以上人口1000人当たり)	33.3人	2021	75
15位	5-08	交通事故発生件数(人口10万人当たり)	234.5件	2021	67
24位	5-23	一般病院病床利用率	75.6%	2020	71
29位	5-12	刑法犯認知件数(人口1000人当たり)	3.82件	2020	67
29位	5-28	特別養護老人ホーム(介護老人福祉施設)の 在所者数(65歳人口1000人当たり)	15.0人	2021	75
34位	5-15	一般診療所数(人口10万人当たり)	74.8施設	2020	69
38位	5-04	火災のための消防機関出動回数(人口10万人当たり)	42.3回	2020	65
39位	5-19	医師数(人口10万人当たり)	223.0人	2020	71
43位	5-11	警察官数(人口1000人当たり)	1.70人	2021	67
44位	5-02	出火件数(人口10万人当たり)	19.5件	2020	65
44位	5-03	火災死傷者数(人口10万人当たり)	4.16人	2020	65
44位	5-06	消防関係人員数(人口10万人当たり)	303.6人	2021	65
44位	5-25	生活習慣病による死亡者数(人口10万人当たり)	495.3人	2020	73
45位	5-24	国民医療費(1人当たり)	302.3千円	2020	71
45位	5-27	通所介護利用者数(65歳以上人口1000人当たり)	28.3人	2021	75
46位	5-10	交通事故死者数(人口10万人当たり)	1.22人	2022	67
46位	5-17	救急告示病院・一般診療所数(人口10万人当たり)	1.9施設	2020	69
46位	5-20	看護師・准看護師数(人口10万人当たり)	715.0人	2020	71
47位	5-13	一般病院数(人口10万人当たり)	3.1施設	2020	69
47位	5-14	一般病院病床数(人口10万人当たり)	676.9床	2020	69
47位	5-21	一般病院の1日平均外来患者数(人口10万人当たり)	690.6人	2020	71
47位	5-22	一般病院の1日平均在院患者数(人口10万人当たり)	511.6人	2020	71

## 神奈川県の主要統計

神奈川県統計センターでは、神奈川県の人口、経済など各分野にわたる統計を作成しています。各統計の詳細な内容につきましては、県統計センターのホームページをご覧ください。

### 統計センターで作成している統計

神奈川県人口統計調査	国勢調査結果を基礎として、これに毎月の住民基本台帳法及び戸籍法の定めによる月間届出数を加減し、毎月1日現在の県内市区町村別人口及び世帯数を推計しています。
神奈川県年齢別人口統計調査	令和2年国勢調査の年齢別人口を基礎数値とし、住民基本台帳法、戸籍法等に定める出生、死亡、転入、転出の年齢別異動人口を加減して毎年1月1日現在の年齢別人口を推計しています。
神奈川県工業生産指数	経済産業省生産動態統計調査、神奈川県工業生産統計調査などのデータを基に、指定する品目の生産・出荷及び在庫の数量等を把握し、県内の工業生産活動の推移を指数化したものです。
神奈川県景気動向指数	生産、雇用など様々な経済活動での重要かつ景気に敏感に反応する指標の動きを統合することにより、景気の現状把握及び将来予測に資するために作成された指標です。
神奈川県県民経済計算	神奈川県における1年間の経済活動を、「生産」「分配」「支出」の三つの面から把握して、県経済の実態を総合的、体系的に把握しようとするものです。
神奈川県産業連関表	ある1年間の県内で行われた財・サービスの産業間の取引及び産業と家計、県外、国外等との取引をまとめた一覧表です。この表により、本県の産業構造を総合的に把握することができます。また、経済の将来予測や経済政策の効果の測定・分析、あるいはイベントに伴う経済波及効果の計測等が可能となります。

### 統計センターで作成しているデータ等

神奈川の統計	神奈川県の人口・経済・社会等に関する統計データを総合的に収録したもので、毎月更新しています。
県勢要覧	県内の各分野にわたる統計を収録。昭和23年から毎年作成しています。

神奈川県統計センター ホームページ

<https://www.pref.kanagawa.jp/docs/x6z/index.html>





ランキングかながわ  
～統計指標でみる神奈川～  
令和6年3月発行  
編集・発行 神奈川県統計センター

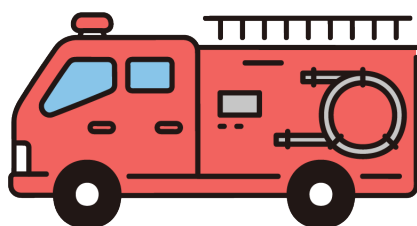
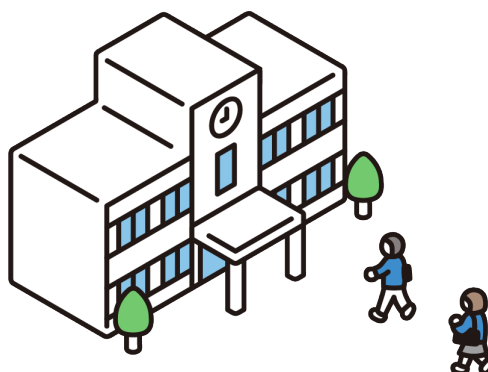

## 問合せ先

本稿の内容につきましては、下記までお問い合わせください。

担当：神奈川県統計センター企画分析課

住所：〒221-0835

横浜市神奈川区鶴屋町2-24-2 かながわ県民センター5階

電話：045-312-1121(代表) 内線2520～2522

FAX：045-313-7210