

平成28年度
県民歯科保健実態調査(成人)
報告書

平成29年6月

はじめに

本県では、歯及び口腔の健康づくりが、生活習慣病の予防など全身の健康の保持増進に重要な役割を果たすことから、県民の皆さんの生涯にわたる健康の保持増進を図ることを目的として、「神奈川県歯及び口腔の健康づくり推進条例」を平成23年3月に制定し、同年7月1日に施行いたしました。

「県民歯科保健実態調査」は、条例第12項第1項に基づき、おおむね5年ごとに、県民の皆さまの歯科疾患の状況その他の歯及び口腔の健康づくりに関する実態を把握することを目的として実施されるものです。今回の平成28年度調査は、平成23年度調査に引き続き、第2回目の実施となりました。

また、本県では、歯と口腔の健康づくりに関する施策を総合的かつ計画的に推進するため、平成25年3月には「神奈川県歯及び口腔の健康づくり推進計画」を策定し、運用しております。平成28年度の「県民歯科保健実態調査」の結果は、策定から5年が経過した計画の中間評価や、国の基本方針や県内の他計画との整合を図り、新たな指標や様々な歯科保健の課題に対応する見直しを行うことにも活用してまいります。

本報告書は、幼児、児童・生徒編と成人編の二部構成でとりまとめました。市町村の歯科保健施策の立案、関係団体の活動計画の作成等、今後の歯及び口腔の健康づくりの推進において、様々な分野でご活用いただければ幸いです。

終わりに、本調査を実施するにあたり、ご協力をいただきました県民の皆さま、市町村、教育機関、大学、団体等関係者の方々に深く感謝申し上げます。

平成29年6月

神奈川県保健福祉局保健医療部健康増進課長 鈴木 慎一

目次

調査の概要

1	実施要領	1
(1)	調査の目的	
(2)	調査実施機関	
(3)	調査対象	
(4)	調査数	
(5)	調査期日と調査実施期間	
(6)	調査内容	
(7)	政策への反映	
(8)	公表の時期及び方法	
(9)	その他	
(10)	附則	
2	調査方法	2
3	調査主体	2
4	診査基準・記入方法	2
(1)	歯の状況	
(2)	歯肉の状況	
(3)	口腔清掃状態	
(4)	その他の所見	
5	結果の集計	4
6	調査票	5
7	神奈川県歯及び口腔の健康づくり推進計画の目標値・歯科口腔保健の推進に関する基本的事項の目標値の一覧表	10
(1)	成人期	
(2)	高齢期	

調査結果の概要

1	総括	11
(1)	調査の概要	
(2)	口腔診査の結果	
(3)	全国(平成23年度歯科疾患実態調査)値との比較	
(4)	県民へのアンケートより	
(5)	口腔保健状況と口腔保健への意識及び保健行動との関係	
(6)	まとめ	
2	被調査者	15

3	口腔診査の結果	17
	(1) 現在歯の状況	
	(2) 喪失歯とその補綴状況	
	(3) 歯周組織の状況	
	(4) 歯頸部の状況(くさび状欠損を有する者の割合、1人平均くさび状欠損歯数)	
4	全国(平成23年度歯科疾患実態調査)と神奈川県との比較	42
	(1) 現在歯の状況	
5	神奈川県における男女別集計比較	48
	(1) 健全歯、処置歯、未処置歯の1人平均歯数の男女別推移	
	(2) 1人平均喪失歯数の男女別推移	
	(3) 歯肉の状況における男女別の推移	
6	生活習慣、歯科保健等に関する調査の結果	53
	(1) 健康への意識	
	(2) 咬合と咀嚼の状況	
	(3) 歯科医院の受診の状況	
	(4) 口腔保健に関する保健行動と意識	
7	口腔保健状況と口腔保健への意識及び保健行動との関係	118
	(1) 現在歯数に影響を与える要因の分析	
	(2) 歯肉炎に関わる要因	
	(3) 歯周病に関わる要因	

集計結果表

1	口腔診査の結果	136
	(1) 年齢階級別集計 口腔内状況(その1)	
	(2) 年齢階級別集計 口腔内状況(その2)	
	(3) 全国(平成23年度歯科疾患実態調査)と神奈川県との比較	
2	生活習慣、歯科保健等に関する調査の結果	158
	(1) 健康への意識	
	(2) 咬合と咀嚼の状況	
	(3) 歯科医院の受診の状況	
	(4) 口腔保健に関する保健行動と意識	

調査の概要

1 実施要領

(1) 調査の目的

神奈川県における成人の歯科保健の実態を把握し、歯科保健対策の推進に必要な基礎資料を得ると共に、神奈川県歯及び口腔の健康づくり推進計画等各種県計画の評価としての活用を図り、県民の健康増進の推進に役立てる。

(2) 調査実施機関

神奈川県保健福祉局保健医療部健康増進課

ただし、調査の実施、審査、集計、分析、報告書の作成までを外部委託し、実施する。

(3) 調査対象

神奈川県歯科医師会会員の歯科診療所に来院した、調査日に 20 歳以上の県内在住の初診患者（再初診患者を含む）

ただし、調査にあたっては、対象者の県内地域バランスを考慮して実施するものとする。

(4) 調査数

約 5,000 人

(5) 調査期日と調査実施期間

調査期日：平成 28 年 6 月 15 日から 10 月 31 日のうち 1 日

調査期間：平成 28 年 6 月 15 日から 10 月 31 日まで

(6) 調査内容

ア 属性：性別、年齢、住所地域

イ 口腔内状況：現在歯数、う蝕、歯周疾患の状況等（歯科医師による診察）

ウ 歯科保健行動：フッ化物配合歯磨剤使用状況、歯みがき、歯科受診状況等

エ 生活習慣：運動、喫煙等

オ 歯科保健に関する知識：喫煙及び全身と歯周疾患との関係、歯科関連用語の確認等

(7) 政策への反映

「神奈川県歯及び口腔の健康づくり推進計画」の中間評価等に活用する。また、保健福祉事務所及びセンター、保健所設置市、市町村等における歯科保健対策事業の基礎データとして提供する。

(8) 公表の時期及び方法

調査終了後に報告書を作成し、県ホームページで公表を行う。公表時期は、平成 29 年 3 月を予定。

(9) その他

調査を実施するにあたっての細則は、必要に応じて別に定めるものとする。

(10) 附則

この要領は、平成 28 年 4 月 1 日から平成 29 年 3 月 31 日までの施行とする。

2 調査方法

神奈川県歯科医師会から地域歯科医師会に会員数に応じた数の調査票を送付し、地域歯科医師会から神奈川県歯科医師会会員の歯科診療所に調査票を配布。

会員の歯科診療所にて、来院した調査日に 20 歳以上の県内在住の初診患者（再初診患者を含む）に口腔内診察、歯科保健行動等に関する問診の実施後、その結果を調査票に記入して地域歯科医師会に提出。

地域歯科医師会は調査票を神奈川県歯科医師会に提出。

3 調査主体

神奈川県歯科医師会

4 診査基準・記入方法

(1) 歯の状況

ア 現在歯

現在歯とは、歯の全部、または一部が口腔に現れているものをいい、過剰歯は含まない。

ゆ合歯は、該当歯欄に 印を記入し、1 歯とする。

また、先天欠如のため、乳歯が残存している場合は、これを現在歯として該当歯欄に乳歯記号（A～E）を記入する。

(ア) 健全歯（ / ・ |——| ）

健全歯とは、う蝕あるいは歯科的処置の認められないものをいい、斜線を記入する。

また、咬耗、磨耗、着色、外傷、形成不全、形態異常などの歯であっても、う蝕のないものは健全歯とする。

注 - 1 健全歯が続いている場合は、連続横線でも可。

注 - 2 予防填塞（フィッシャー・シーラント）のされている歯は健全歯とする。

(イ) 未処置歯（C1～C4）

C1～C4 の 4 度分類法で診査し、C0 は記入しない。

注 - 1 同一歯の 2 ヲ所以上とう蝕のある場合には、病状の進んでいる方を記入する。

注 - 2 フッ化ジアンミン銀が塗布されている歯は C1 とする。

注 - 3 2 次う蝕は未処置歯とし、C1～C4 を記入する。

注 - 4 治療が完了していない歯は未処置歯とし、C1～C4 を記入する。

(ウ) 処置歯

処置歯とは、歯の一部また全部に永久充填（アンレー等も含む）、金属冠、継続歯（ジャケット冠も含む）を施されているものをいい、 印を記入する。

イ 喪失歯（ ）

抜去または脱落により喪失した永久歯をいい、 印を記入する。ただし、智歯は含まない。

注 - 1 インプラントのある部分は喪失歯とする。

注 - 2 早期に抜去した歯や明らかに矯正のために抜去した歯で、歯間空隙のない場合は、

 を記入し、喪失歯とする。

注 - 3 先天欠如の場合は先欠と記入する。

ウ 欠損補綴

欠損部に装着されている補綴物については、部位と種類を記入する。

種類 (FD...総義歯、PD...局部義歯、Br...ブリッジ)

注 - 1 インプラントの場合は、Im の記号を記入する。

注 - 2 ヘミセクションの場合は、その実態を該当歯欄に記入する。

注 - 3 オーバーデンチャーの場合は、その実態を該当歯欄に記入する。

(2) 歯肉の状況

WHO プローブを用い、CPI (community periodontal index、地域歯周疾患指数) を以下に記載する特定歯で測定する。

ア 対象歯

(ア) 下記の歯を代表歯とする。

17	16	11	26	27
47	46	31	36	37

(イ) 前歯部の対象歯 (11 あるいは 31) が欠損している場合は、反対側同名歯 (21 あるいは 41) を検査対象とする。両側とも欠損している場合、あるいは臼歯部で対象歯が欠損している場合には、検査対象外として「×」を該当する代表歯の欄に記入する。

イ 検査方法

(ア) 上顎は頬唇側面、下顎は舌側面について以下の基準で検査し、記入欄に最高コード値を記入する。

(イ) 記入欄の代表歯のうち、「0」、「1」、「2」のうち一番大きいコード値を「歯肉の状況 (最大コード値)」欄に転記し、個人の代表値 (最大コード) とする。

例) 代表歯欄に「×」、「9」、「0」、「1」、「2」の記載がある場合、歯肉の状況 (最大コード値) 欄には「0」、「1」、「2」のうち一番大きいコードを記載する。

- ・代表歯欄に「9」のみ記載の場合、歯肉の状況 (最大コード値) 欄は「9」と記載する。
- ・代表歯欄に「×」のみ記載の場合、歯肉の状況 (最大コード値) 欄は「×」と記載する。
- ・代表歯欄に「9」と「×」のみの場合、歯肉の状況 (最大コード値) 欄は「9」と記載する。

(ウ) プロービングは、WHO プローブ先端の球を歯の表面に沿って滑らせる程度の軽い力 (20g) で操作し、遠心の接触点直下から、やさしく上下に動かしながら近心接触点直下まで移動させる。

CPI の判定基準

	コード	所見	判定基準
歯肉出血	0	健全	以下の所見が認められない
	1	出血あり	プロ-ピング後 10～30 秒以内に出血が認められる
	9	除外歯	プロ-ピングが出来ない歯（根の露出が根尖に及ぶ等）
	X	該当する歯なし	
歯周ポケット	0	健全	以下の所見がすべて認められない
	1	4～5mmに達するポケット	プローブの黒い部分に歯肉縁が位置する
	2	6mmを超えるポケット	プローブの黒い部分が見えなくなる
	9	除外歯	プロ-ピングが出来ない歯（根の露出が根尖に及ぶ等）
	X	該当する歯なし	

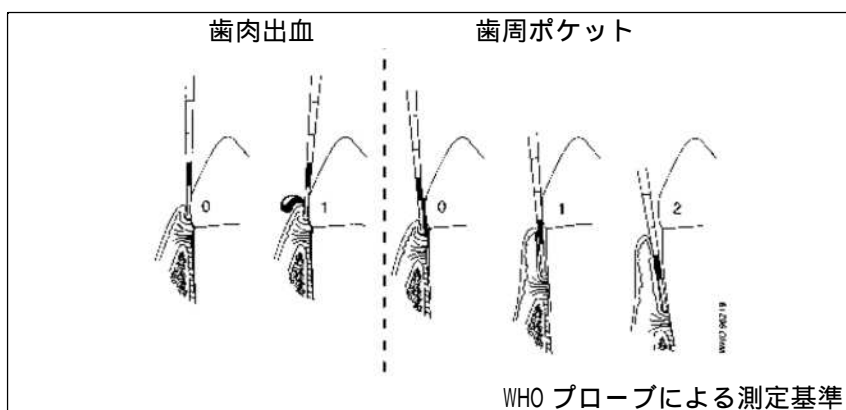

(3) 口腔清掃状態

CPI の検査対象歯（臼歯部は舌側、その他部位は唇側）のプラーク付着量を測定する。

(4) その他の所見

ア 歯石の付着について「なし」、「あり」いずれかに を記入し、下段の歯石の付着欄にも記入する。

イ 歯の形態、歯数、歯列、咬合の異常や粘膜の異常などがあれば記入する。

5 結果の集計

鶴見大学地域歯科保健情報分析センターが神奈川県歯科医師会からの委託を受け行った。

6 調査票

県民歯科保健実態調査（成人）

調査日（初診日） 平成__年__月__日

調査歯科医師名 _____ 地域歯科医師会名 _____

A 歯の状況

上顎																上顎	
右	8	7	6	5	4	3	2	1	1	2	3	4	5	6	7	8	左
下顎																	下顎

〔記入例〕

・健全歯 / または | _____ | ※健全歯以外は、連続する場合でも横線（—）は使用しない。

・楔状欠損
・未処置歯
・処置歯
・喪失歯
・空隙のない喪失歯
・先天性欠如
・過剰歯
・ゆ合歯

WSD
C₁~C₄
○
△
△
先欠
過
1 | 1
1 2

・ブリッジによる欠損補綴

・義歯による欠損補綴 F.D又は

・インプラントによる欠損補綴

※C₀及びシーラントは健全歯とする。サハライドはC₁とする

B 歯肉の状況

	17	16	11		26	27
BOP						
PD						
BOP						
PD						
	47	46	31	36	37	

B 歯肉の状況：CPIの診査基準

BOP：歯肉出血		PD：歯周ポケット	
コード	診査基準	コード	診査基準
0	健全	0	健全
1	出血あり	1	浅いポケット 4mm以上6mm未満
		2	深いポケット 6mm以上
9	除外歯 (根の露出が根尖に及ぶ歯)	9	除外歯 (根の露出が根尖に及ぶ歯)
×	該当する歯なし	×	該当する歯なし

C 口腔清掃状態

	17	16	11		26	27
	47	46	31	36	37	

C 口腔清掃状態

白歯部は舌側、その他部位は唇側を診査

コード	審査基準
0	プラークや他の付着物がない
1	プラークが歯面の1/3以下
2	プラークが歯面の1/3~2/3
3	プラークが歯面2/3以上

D その他の所見

歯石の付着 なし ・ あり

----- ※調査歯科医師は、上記A B C Dの診査結果を下記に記入してください -----

現在 歯数	健全歯				未処置歯				処置歯	WSD	処置状況	喪失歯	補綴完了状況
	C ₁	C ₂	C ₃	C ₄	C ₁	C ₂	C ₃	C ₄					
本	本	本	本	本	本	本	本	本	本	本	①処置完了者 ②処置・未処置ある者 ③未処置者 ④う蝕なし者	①なし ②あり 〔 本〕	①完了 ②一部完了 ③未補綴

歯肉の状況（最大コード値）	
BOP	PD

口腔清掃状態			
0	1	2	3
本	本	本	本

歯石の付着	
① なし	② あり

県民歯科保健実態調査（成人）

- 回答は、_____の部分にご記入、またはあてはまる項目の番号を○で囲んでください。

問1 お住まいの市町村を教えてください。

_____ 市・町・村

問2 あなたの性別を教えてください。

1 男 2 女

問3 あなたの年齢を教えてください。

_____歳

問4 あなたの健康状態は次のうちどれに当てはまりますか。

1 とても健康である 2 まあまあ健康である
3 あまり健康でない 4 健康でない

4-1 この1年間に歯科以外で治療を受けた病気すべてに○をつけてください。

1 糖尿病 2 心臓病 3 肺炎 4 脳血管障害（脳卒中等）
5 その他（ ） 6 治療は受けていない

問5 健康のために、からだを動かすなどの運動をしていますか。

1 いつもしている 2 ときどきしている 3 ほとんどしない

問6 たばこを習慣的に吸っていますか、または吸っていたことがありますか。

1 はい → 6-1 1 現在吸っている 2 以前吸っていた

2 いいえ

その場合

1日平均（ ）本×（ ）年間

問7 自分の歯や入れ歯で、左右の奥歯を噛みしめることができますか。

1 両方できる 2 片方だけできる 3 どちらもできない

問 8 噛んで食べる時の状態はつぎのどれにあてはまりますか

- 1 何でも噛んで食べることができる
- 2 一部噛めない食べ物がある
- 3 噛めない食べ物が多い
- 4 噛んで食べることはできない

問 9 あなたは食べ物や飲み物が飲み込みにくく感じたり、食事中にむせたりすることがありますか。

- 1 まったくない
- 2 めったにない
- 3 ときどきある
- 4 頻繁にある

問 10 口を大きく開けたり閉じたりする時に、あごの関節に痛みを感じたり、開けにくい、音がすることがありますか。

- 1 ない
- 2 ときどきある
- 3 ある

10-1 あてはまるものにすべてに○をつけてください。

- 1 痛みがある
- 2 開けにくい
- 3 音がする

問 11 本日、あなたが受診したきっかけはどのような理由ですか。（1つ選択）

- 1 歯や歯ぐきが痛くて我慢ができなかったから
- 2 家族に受診をするように勧められたから
- 3 口の中にむし歯など気になるところが見つかったから
- 4 歯科検診を受けてみようと思ったから
- 5 定期的に検診や歯のクリーニングを受けているから
- 6 その他（ ）

問 12 この1年間に、歯科医院、職場、市町村等で受けたことのある項目をすべて選んでください。

- 1 定期歯科検診
- 2 集団歯科健診
- 3 口腔がん検診
- 4 歯みがき指導
- 5 フッ化物（フッ素）塗布
- 6 歯石除去
- 7 むし歯の治療
- 8 歯周病の治療
- 9 抜歯等外科処置
- 10 矯正治療

問 13 あなたは普段、歯科検診や歯科治療を受けることにためらいがありますか。

- 1 とてもある 2 ある 3 あまりない 4 まったくない

13-1 その理由すべてに○をつけてください。

- 1 痛みなどの恐怖 2 経済的な負担 3 時間的な負担 4 その他 ()

問 14 歯みがきの状況を教えてください。

- 1 毎日みがく
2 ときどきみがく
3 みがかない

14-1 1日何回みがきますか。

- 1 1回 2 2回 3 3回以上

問 15 歯間ブラシやデンタルフロス（糸付きようじ）等を使っていますか。

- 1 ほぼ毎日使う 2 ときどき使う 3 使わない

問 16 歯や歯ぐきの健康について普段から意識（注意）していることすべてに○をつけてください。

- 1 歯科検診や歯科健康診査をうけるようにしている
2 歯石をとってもらうようにしている
3 かかりつけ歯科医を持っている
4 食事の後、歯をみがいたり、口をすすいだりしている
5 1本ずついねいに、歯の根もとまでみがくようにしている
6 フッ化物入りの歯みがき剤を使用している
7 甘いものを、食べたり飲んだりしないようにしている
8 バランスのとれた食事をこころがけている
9 よく噛んで食べるようにしている
10 歯や歯ぐきの健康を特に意識して喫煙をしないようにしている
11 特に意識（注意）していない

問 17 歯周病と関係があると思うものすべてに○をつけてください。

- 1 糖尿病 2 心臓病 3 未熟児など妊娠への影響
4 肺炎 5 脳血管障害（脳卒中等）

問 18 次の言葉をご存知ですか。

1～13 の言葉について、「ア 知らない イ 言葉は知っている ウ 意味もわかる」から、ひとつ選んで○をつけてください。

言葉	ア 知らない	イ 言葉は知っている	ウ 意味もわかる
1 歯垢	ア	イ	ウ
2 歯石	ア	イ	ウ
3 歯肉炎	ア	イ	ウ
4 歯周ポケット	ア	イ	ウ
5 初期むし歯	ア	イ	ウ
6 再石灰化	ア	イ	ウ
7 キシリトール	ア	イ	ウ
8 フッ化物洗口	ア	イ	ウ
9 8020 運動	ア	イ	ウ
10 健康日本 21	ア	イ	ウ
11 未病	ア	イ	ウ
12 健口体操	ア	イ	ウ
13 オーラルフレイル	ア	イ	ウ

本調査や歯科に関することでご意見などがありましたら、ご自由にご記入ください。

質問は以上です。ご協力ありがとうございました。

7 神奈川県歯及び口腔の健康づくり推進計画の目標値・歯科口腔保健の推進に関する基本的事項の目標値の一覧表

(1) 成人期

	目標	策定時 (H23)	現状値 (H28)	目標値 (H34)	策定時・現状値出典
1	20 歳代における歯肉に異常所見のない者の割合の増加	41.2%	46.0%	50%	平成 23 年度・平成 28 年度県民歯科保健実態調査
2	40 歳代における進行した歯周疾患を有する者の割合の減少	24.7%	55.6%*	15%	
3	40 歳(35 歳～44 歳)の未処置歯を有する者の割合の減少	39.8%	32.5%	10%	
4	40 歳(35 歳～44 歳)で喪失歯のない者の割合の増加	46.2%	60.8%	65%	
5	過去 1 年間に歯科検診を受診した者の割合の増加	41.1%	49.2%	70%	

*平成 28 年度より、改定 CPI を用いて歯周組織の診査を行っているため、23 年度結果との直接的な比較はできない。

(2) 高齢期

	目標	策定時 (H23)	現状値 (H28)	目標値 (H34)	策定時・現状値出典
1	60 歳(55 歳～64 歳)の未処置歯を有する者の割合の減少	31.1%	31.8%	10%	平成 23 年度・平成 28 年度県民歯科保健実態調査
2	60 歳代における進行した歯周疾患を有する者の割合の減少	74.3%	69.3%*	65%	
3	60 歳代における咀嚼満足者の割合の増加**	70.3%	73.8%	80%	
4	60 歳(55 歳～64 歳)で 24 本以上の自分の歯を有する者の割合の増加	75.4%	74.2%	85%	
5	80 歳(75 歳～84 歳)で 20 本以上の自分の歯を有する者の割合の増加	34.6% (H22)	44.7%*** (H25～27)	65%	平成 22 年度県民健康栄養調査 平成 25～27 年度県民健康栄養調査

*平成 28 年度より、改定 CPI を用いて歯周組織の診査を行っているため、23 年度結果との直接的な比較はできない。

**咀嚼満足者とは、「なんでも噛んで食べることができる」と感じている人のこと。

***3 年分の全数データの平均値。

調査結果の概要

1 総括

(1) 調査の概要

平成 28 年度の県民歯科保健実態調査（成人）（以下、H28 調査）の有効被調査者数は、4,475 人であり、予定の 5,000 人に対し 90%弱の実施率となった。なお、過去 2 回の調査における有効被調査者数は、平成 23 年度の同調査（以下、H23 調査）では 3,497 人、平成 18 年度の神奈川県成人歯科保健実態調査（以下、H18 調査）では 4,830 人であった。

(2) 口腔診査の結果

歯の状況

< 歯の本数について >

全体における 1 人平均現在歯数は 24.7 本（内訳：健全歯数 12.4 本、処置歯数 11.8 本、未処置歯数 0.8 本）であり、年齢が高くなるにつれ緩やかに減少する。1 人平均喪失歯数は 3.9 本であり、H23 年調査（4.3 本）と比較し 0.4 本減少した。

20 本以上の歯を有する者の割合は、全体で 84.9%、そのうち 8020 達成者（75～84 歳で 20 本以上の歯を有する者の割合）は、75～79 歳で 60.6%、80～84 歳で 53.1%であった。

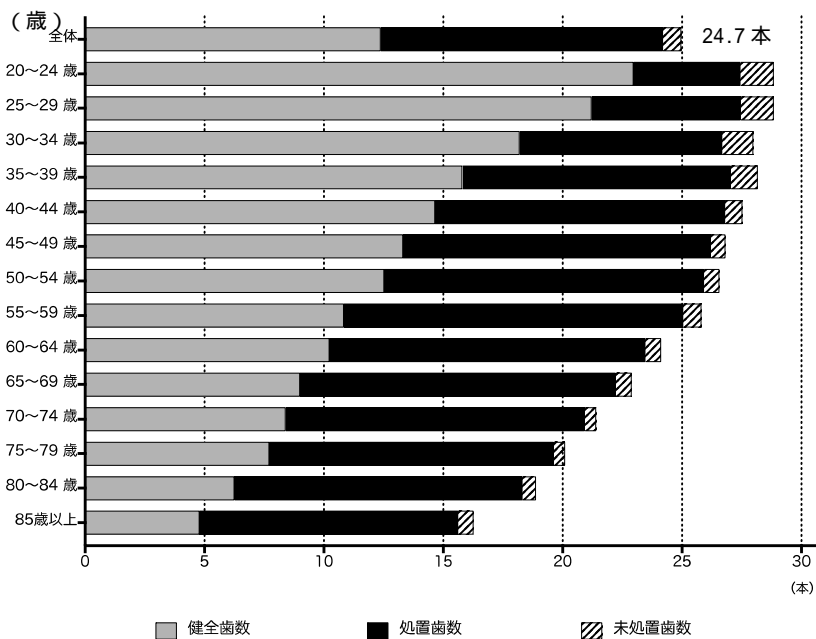

1 人平均現在歯数(平成 28 年度)

< う蝕について >

全体としては、う蝕の軽症化がうかがえる結果であった。

う蝕経験者（未処置歯または処置歯、或いはその両方を持つ者）の割合は、全体の約 92.3%であるが、過去の調査結果と比較すると減少傾向にある。

う蝕がない者（未処置歯および処置歯がない者）の割合は全年齢で 7.7%であり、20 歳代で最も多い一方で、20 歳代は未処置歯を有する者も多い傾向にあった。また、性別で見ると、男性の方が未処置歯数、喪失歯が多い傾向にあった。補綴完了者は 71.1%と H23 調査（64.9%）より多い。

歯周組織の状況

<歯周病について>

全体では 61.3%が歯肉に炎症をもち、61.9%が歯周病有病者であり、年齢が高くなるにつれ、その割合は増加している。また、性別で見ると、男性の方が歯肉炎・歯周病ともに有病率が高い傾向にあった。

(3) 全国(平成23年度歯科疾患実態調査)値との比較

神奈川県における1人平均現在歯数は、H23調査では25.0本、H28調査では24.7本と、ほぼ横ばいであるが、平成23年度の全国値(21.6本)との比較では約3本多いことが示された。一方、20~30歳代における未処置歯数は、全国値よりも多い結果となった。

(4) 県民へのアンケートより

<健康観について・運動について>

全体として約90%の者が自身について「健康である(とても健康である・まあまあ健康である)」と回答しているが、50歳代を越えた頃から、「健康ではない」と回答する者が増加する傾向にある。また、性別で見ると、女性は男性に比べて健康であると認識している者が多かった。さらに運動をしている県民が年齢とともに増加しており、全年齢では約70%程度は運動をしている。

<歯科以外の病気について>

70歳となると52.2%と半数以上がなんらかの疾患の既往がある方が歯科に通院している。

<喫煙について>

全体の喫煙者率は、H23調査では28.0%であったが、H28調査では26.1%と約2%減少しており、また全ての年代において減少がみられた。性別で見ると、男性で43.7%、女性で14.6%であり、男性の方が約3倍、喫煙者が多い状況である。

<食べる時の咬合(噛み合せ)の状態>

20歳代では約94%以上の者が「何でも噛める」と回答しているが、年齢が高くなるとともにその割合は減少していき、60~70歳代で約70%、80歳代では約60%となる。

<嚥下(飲み込み)の状態>

食べ物や飲み物が飲みみにくく感じたり、食事中にむせたりすることが「ときどきある」と感じている者は、60歳代から増加し、80歳以上では最も高くなる。性別で見ると女性の方が「飲みみにくさやむせやすさ」を感じている傾向にある(男性:21.7%、女性34.5%)。

<顎関節の症状について>

20歳代、30歳代では女性の約40%の者が、顎関節症状を感じると回答しているが、年齢が高くなるとともに、その割合は減少する。性別で見ると、男性に比べて女性の方が約6%程度高い。

<歯科医院の受診理由について>

歯科医院の受診理由としては、「定期検診と歯の清掃」が40.2%と最も高く、次いで「むし歯など気になるところがある(20.1%)」、「痛くて我慢できない(13.0%)」の順であった。定期的な歯科検診を目的に受診する者の割合は、80歳以上を除いて年齢が高くなるとともに増加しており、H23調査と比較してその割合は増加し、男性の方が女性よりも多い。

<歯科受診へのためらいについて>

歯科受診へのためらいがあると回答した者は全体の18.7%であり、その理由としては「痛みなどへの恐怖」が最も高く、次いで「時間的な負担」、「経済的な負担」の順であった。性別で見ると

と、男性に比べて女性の方が歯科受診をためらう傾向にある。H23 調査と比較すると歯科受診をためらう者の割合は減少している。

< 刷牙習慣について >

歯みがきの習慣については、1日に2回みがく者が48.4%と最も高く、次いで3回以上(41.1%)、1回(10.5%)の順であった。性別で見ると、1日に3回以上みがく習慣がある者は男性で25.9%、女性で50.5%であった。また、歯間清掃用具を「ほぼ毎日使う・ときどき使う」者は全体で73.4%であり、性別で見ると、男性62.4%、女性で80.6%であった。刷牙習慣、口腔衛生の習慣については男性に比べて女性の意識が高い傾向にある。

< 歯や歯ぐきの健康について >

歯や歯ぐきの健康については、「食事の後、歯をみがいたり、口をすすいだりしている者」が66.9%と最も高く、次いで「かかりつけ歯科医を持っている者」が65.9%、「歯科検診や歯科健康診査を検診をうけるようにしている者」「歯石を取ってもらうようにしている者」が48.2%、49.4%であった。

< 歯周病と関係があると思う全身疾患について >

「糖尿病」への認識が56.2%と最も高く、次いで「心臓病」33.7%、「肺炎」25.0%、「脳血管障害」23.9%の順であった。また、「妊娠への影響」については全体における認識は22.1%であったのに対して、20、30歳代の女性では39.5%、36.4%と認識が高いことが示された。

< 歯科保健に関する言葉について >

歯周病に関する言葉の意味を知っている者の割合は、「歯石」が70.2%と最も高く、次いで「歯肉炎」62.9%、「歯垢」61.5%、「歯周ポケット」57.4%の順であった。う蝕予防に関する言葉の意味を知っている者の割合は、「初期のむし歯」43.8%、「キシリトール」35.6%、「再石灰化」21.4%の順であった。健康啓発に関する言葉の意味を知っている者の割合は、「8020運動」が40.1%と最も高く、次いで「未病」24.2%、「健口体操」9.7%、「健康日本21」8.8%、「オーラルフレイル」3.3%の順であった。

(5) 口腔保健状況と口腔保健への意識及び保健行動との関係

ア 現在歯数に影響を与える要因(分析対象者50歳以上80歳未満)

現在歯数が有意に多い者の特徴としては、「主観的健康観が高い者」「糖尿病・心臓病受診がない者」「奥歯の咬合、咬合の状態、嚥下時の状況が良好な者」「1年以内に定期歯科検診を受けた者」「1日3回以上歯をみがく者」「歯間清掃用具を使用する者」である一方で、「喫煙量が多い者」ほど、有意に現在歯数が少ないことが示された。

イ 歯肉炎(分析対象者50歳未満)・歯周病(分析対象者50歳以上80歳未満)に関わる要因

歯肉炎・歯周病の有病者は、「喫煙習慣のある者」「咬合と咀嚼の状況が不良な者」「1年以内に定期歯科検診を受けていない者」「歯科受診へのためらいがある者」「歯科保健に関する知識量が低い者」「歯みがきの回数が少ない者」「歯間清掃用具を使わない者」「かかりつけ歯科医をもたない者」において有意に多いことが示された。

一方、歯ぐきが健康な者は、「喫煙習慣のない者」「咬合と咀嚼の状況が良好な者」「定期歯科検診を受けている者」「歯科受診へのためらいがない者」「歯科保健に関する知識量が多い者」「歯みがきの回数が多い者」「歯間清掃用具の使用頻度が高い者」「かかりつけ歯科医を持つ者」において有意に多いことが示された。

また、意識調査では歯周病と関係があると思う全身疾患として、「心疾患」「妊娠への影響」

と回答した者において歯周病有病者が有意に少なかったが、「糖尿病」と回答した者と歯周病有病者との間には有意な関連が見られなかった。

(6) まとめ

H28 調査における県民の口腔内の健康状態は、H18 調査及び H23 調査の結果と比較して、1 人平均未処置数の減少、う蝕のない者の増加、補綴完了者の増加、75 歳以上の現在歯数の増加はみられるが、一方で、全年齢では現在歯数は減少、未処置者の増加、20 本以上の歯を有する者の減少も示された。しかし、全国値（H23 歯科疾患実態調査）と比較すると、本県ではう蝕処置完了者が多いことをはじめ、口腔内の健康状態が良好であることがわかる。また、現在歯数、歯肉炎・歯周病と有意な関連がある喫煙者率については、過去の調査と比較し、低下している。

歯科保健に関する「歯周病関連の言葉」や「8020 運動」などの言葉の認識については、前回調査からみるとさらに県民に理解されてきている。

課題としては、20～30 歳代における未処置歯を有する者が全国値と比較して多い傾向があったことや、30～40 歳代に口腔の衛生状態と歯肉炎の状態が、女性と比較して男性の方が不良な傾向にあることから、20～40 歳代男性に向けた歯科口腔保健の啓発の必要性があると考えられる。

「歯科検診を受ける」や「かかりつけ歯科医をもつ」、「糖尿病の既往がない」ことは「現在歯数」、「歯周病の有無」と有意な関係があること示されたことから、かかりつけ歯科医による歯科検診の受診、歯と口腔の知識の啓発、セルフケア（1 日 3 回の歯みがき、毎日の歯間部の清掃）の指導、全身疾患の予防を推奨することにより、県民の歯及び口腔の健康を保持することが必要である。

(参考) 健口かながわ 5 か条

1 健口体操で口腔機能の維持・向上

口腔機能は、「食べる」「話す」「呼吸をする」といった生活に密着した重要な機能です。口腔機能をいつまでも維持・向上するためには、顔や舌の筋肉を動かす健口体操が効果的です。健口体操を毎日行いましょう。

2 かかりつけ歯科医を持って、年に 1 度は歯科検診

かかりつけ歯科医は、歯と口腔の健康について相談に応じたり管理をしてくれる歯科医師のことで、特に痛みなどの症状がなくても、年に 1 回以上の歯科検診をかかりつけ歯科医で定期的に受けましょう。

3 なんでもよく噛み、おいしく食べよういつまでも

むし歯や歯周疾患がなく、何でもよく噛める歯があることは全身の健康を維持するために重要です。また、よく噛むことは、あごや脳の発達を促したり、早食いや食べ過ぎを抑えて肥満予防にも有効です。ひと口 30 回以上噛むことを意識しましょう。

4 鏡を見て、歯と歯肉のセルフチェック

むし歯や歯周疾患の初期段階は自覚症状が少なく、痛みなどの症状が出た時にはかなり進行していることがあります。歯科疾患を早期に発見するために、普段から鏡を見て、口の中の変化に気付くセルフチェック習慣を身に付けましょう。

5 忘れずしよう、歯みがきと歯間(しかん)の清掃

むし歯や歯周疾患は、歯に溜まった歯垢の中の細菌が原因で起こります。毎日の歯みがきと歯間部の清掃で、むし歯や歯周疾患を予防しましょう。

* 小数の表記は、小数点第 2 位を四捨五入し小数点第 1 位までを示す。

2 被調査者

被調査者数の総数は4,475人であった。年齢階級別では65～69歳が最も多く、性別では女性が多かった(男性1,762人、女性2,713人)(表 -2-1、図 -2-1)。

地区別集計区分では三崎センター管内を除く全ての地区で被調査者が得られ、H23調査と比較し、県内全域で1,028人の増であった。小田原保健福祉事務所管内、相模原市が約100人少なく、川崎市が556人の増であった(表 -2-2)。

表 -2-1 被調査者数(性・年齢階級別)

年齢	総数	男性	女性
20～24歳	222人	83人 (37.4%)	139人 (62.6%)
25～29歳	224人	69人 (30.8%)	155人 (69.2%)
30～34歳	226人	79人 (35.0%)	147人 (65.0%)
35～39歳	302人	111人 (36.8%)	191人 (63.2%)
40～44歳	402人	140人 (34.8%)	262人 (65.2%)
45～49歳	415人	150人 (36.1%)	265人 (63.9%)
50～54歳	381人	156人 (40.9%)	225人 (59.1%)
55～59歳	339人	136人 (40.1%)	203人 (59.9%)
60～64歳	370人	139人 (37.6%)	231人 (62.4%)
65～69歳	500人	196人 (39.2%)	304人 (60.8%)
70～74歳	457人	209人 (45.7%)	248人 (54.3%)
75～79歳	378人	174人 (46.0%)	204人 (54.0%)
80～84歳	180人	88人 (48.9%)	92人 (51.1%)
85歳以上	79人	32人 (40.5%)	47人 (59.5%)
全体	4,475人	1,762人 (39.4%)	2,713人 (60.6%)

図 -2-1 被調査者数(性・年齢階級別)



表 -2-2 地区別被調査対象者数と人口（住民基本台帳人口、平成 28 年 1 月 1 日現在）

地区	人口	被調査者数		増減
		H28	H23	
横浜市	3,729,357 人	1,774 人	1,418 人	356 人
川崎市	1,459,768 人	873 人	317 人	556 人
相模原市	716,643 人	216 人	322 人	106 人
横須賀市	414,664 人	219 人	130 人	89 人
藤沢市	426,024 人	166 人	200 人	34 人
平塚保健福祉事務所管内	319,783 人	171 人	178 人	7 人
鎌倉保健福祉事務所管内	270,381 人	271 人	149 人	122 人
小田原保健福祉事務所管内	240,321 人	51 人	152 人	101 人
茅ヶ崎保健福祉事務所管内	289,583 人	134 人	131 人	3 人
三崎センター管内	45,911 人	0 人	0 人	0 人
秦野センター管内	263,476 人	100 人	63 人	37 人
厚木保健福祉事務所管内	530,069 人	301 人	199 人	102 人
大和センター管内	319,880 人	120 人	140 人	20 人
足柄上センター管内	110,291 人	79 人	48 人	31 人
計	9,136,151 人	4,475 人	3,447 人	1,028 人

* H23 被調査者数は地区不明の 50 人を除いた数。

3 口腔診査の結果

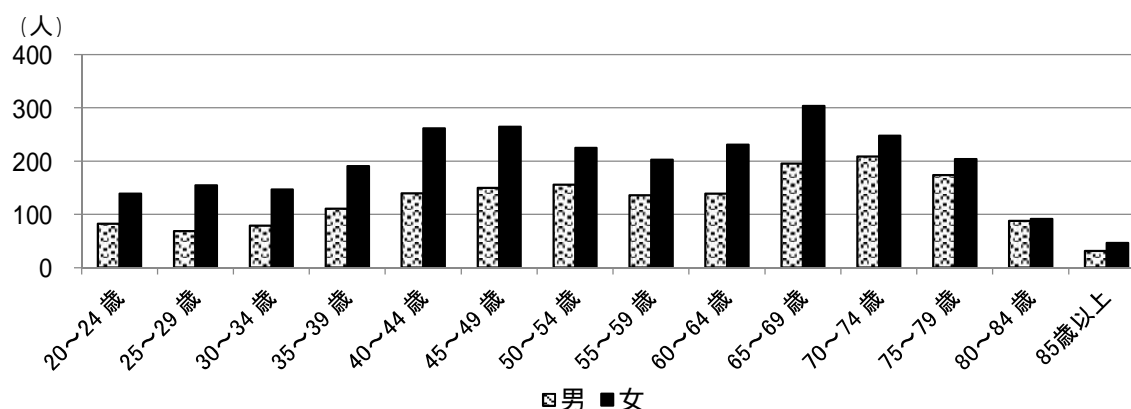
(1) 現在歯の状況

ア 1人平均現在歯数

1人平均現在歯数は全体では24.7本であり、年齢階級では20～24歳28.4本から緩やかに減少し、55～59歳で25.7本となってから急速に減少し、75～79歳では20本以下(19.5本)となる。H18査、H23調査と比較すると、80歳以上の1人平均現在歯数は20本以下(80～84歳：18.2本、85歳以上：15.1本)であることは変わらないが、増加の傾向がみられる。

健全歯数は年齢とともに減少するが、H18調査、H23調査と比較すると20～54歳では増加している。処置歯数は35歳以降では1人平均10本を超える。未処置歯数は20～39歳で1本以上となっているが、H18調査、H23調査と比較すると20歳以降の全ての年齢で減少傾向にある。現在歯数の内訳は全体平均では健全歯数12.4本、処置歯数11.8本、未処置歯数0.8本である、健全歯数はH23調査と比較して同程度であったが、調査の回を追うごとに処置歯の増加ならびに未処置歯数の減少傾向がみられる(表 -3-(1)-ア-1、図 -3-(1)-ア-1、2)。

表 -3-(1)-ア-1 1人平均現在歯数（H23・H18調査との比較：単位 本）

年齢	調査年度	健全歯数	処置歯数	未処置歯数	現在歯数	年齢	調査年度	健全歯数	処置歯数	未処置歯数	現在歯数	
20 ～ 24歳	H28	23.0	4.5	1.4	28.4	55 ～ 59歳	H28	10.8	14.2	0.8	25.7	
	H23	20.7	5.7	1.9	28.2		H23	10.6	13.1	1.0	24.7	
	H18	20.0	6.5	2.1	28.6		H18	11.2	12.4	1.1	24.7	
25 ～ 29歳	H28	21.2	6.3	1.4	28.5	60 ～ 64歳	H28	10.2	13.2	0.7	24.0	
	H23	19.6	7.2	1.6	28.3		H23	9.5	12.8	0.9	23.2	
	H18	17.7	8.6	2.2	28.5		H18	10.5	11.8	1.0	23.3	
30 ～ 34歳	H28	18.2	8.5	1.3	28.1	65 ～ 69歳	H28	9.0	13.2	0.7	22.8	
	H23	17.7	9.3	1.3	28.4		H23	8.6	12.7	0.8	22.1	
	H18	16.2	10.3	1.9	28.4		H18	10.0	11.3	1.0	22.3	
35 ～ 39歳	H28	15.8	11.2	1.1	28.0	70 ～ 74歳	H28	8.4	12.5	0.5	21.2	
	H23	14.7	12.0	1.2	27.9		H23	8.3	12.5	0.7	21.5	
	H18	14.8	11.5	1.5	27.8		H18	7.7	11.7	0.9	20.3	
40 ～ 44歳	H28	14.7	12.1	0.7	27.7	75 ～ 79歳	H28	7.7	11.9	0.5	19.5	
	H23	13.9	12.4	1.1	27.5		H23	6.9	12.0	0.8	19.6	
	H18	13.6	12.6	1.4	27.6		H18	6.3	9.9	0.9	17.1	
45 ～ 49歳	H28	13.3	12.9	0.6	26.9	80 ～ 84歳	H28	6.3	12.1	0.6	18.2	
	H23	12.7	13.0	1.0	26.7		H23	4.9	11.9	0.7	17.6	
	H18	12.4	13.1	1.2	26.7		H18	4.5	10.9	0.9	16.3	
50 ～ 54歳	H28	12.5	13.4	0.6	26.7	85歳 以上	H28	4.8	10.8	0.7	15.1	
	H23	12.1	12.9	1.0	26.0		H23	2.6	8.8	1.0	12.3	
	H18	11.6	12.7	1.3	25.6		H18	1.7	5.8	0.5	8.0	
							全体	H28	12.4	11.8	0.8	24.7
							H23	12.4	11.5	1.1	25.0	
							H18	13.1	11.1	1.4	25.6	

図 -3-(1)-ア-1 1人平均現在歯数



図 -3-(1)-ア-2 1人平均現在歯数 (H23・H18調査との比較)



イ う蝕有病者とその処置状況

処置完了者、処置・未処置ある者、未処置者のいずれか明確であった者はH28年度調査において4,475人中4,166人であった。これらのうち、う蝕有病者（未処置歯または処置歯、あるいはその両方を持つ者）は全体の約92.3%で、処置完了者は全体では60.6%、処置歯と未処置歯がある者は31.7%（未処置者の4.9%を含む）であった（表 -3-(1)-イ-1、図 -3-(1)-イ-1）。20～29歳では、う蝕がない者の割合が高く、未処置歯者の割合も高い傾向がある。全体では、H18調査から調査の回を追うごとにう蝕のない者の割合が増加している一方で、80歳以上ではその割合は減少している。（表 -3-(1)-イ-1、図 -3-(1)-イ-2）

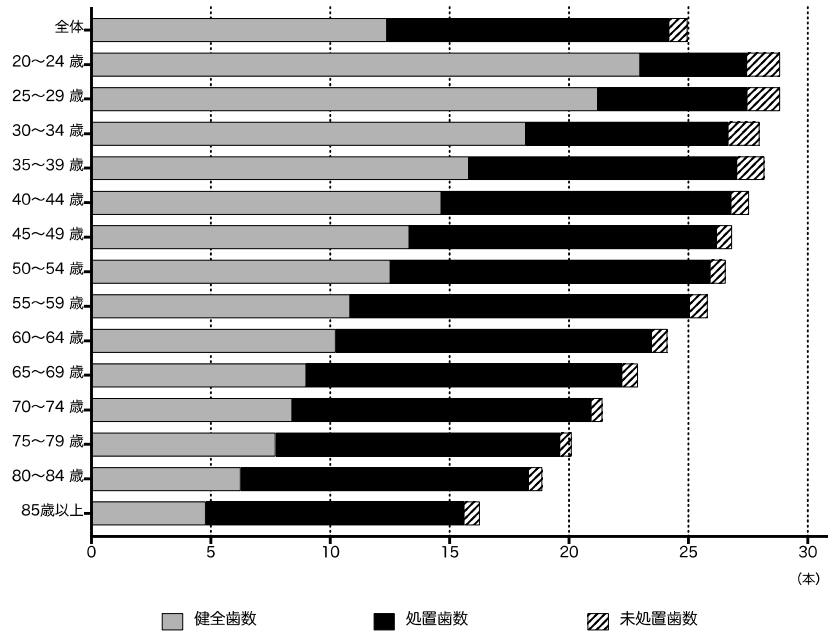
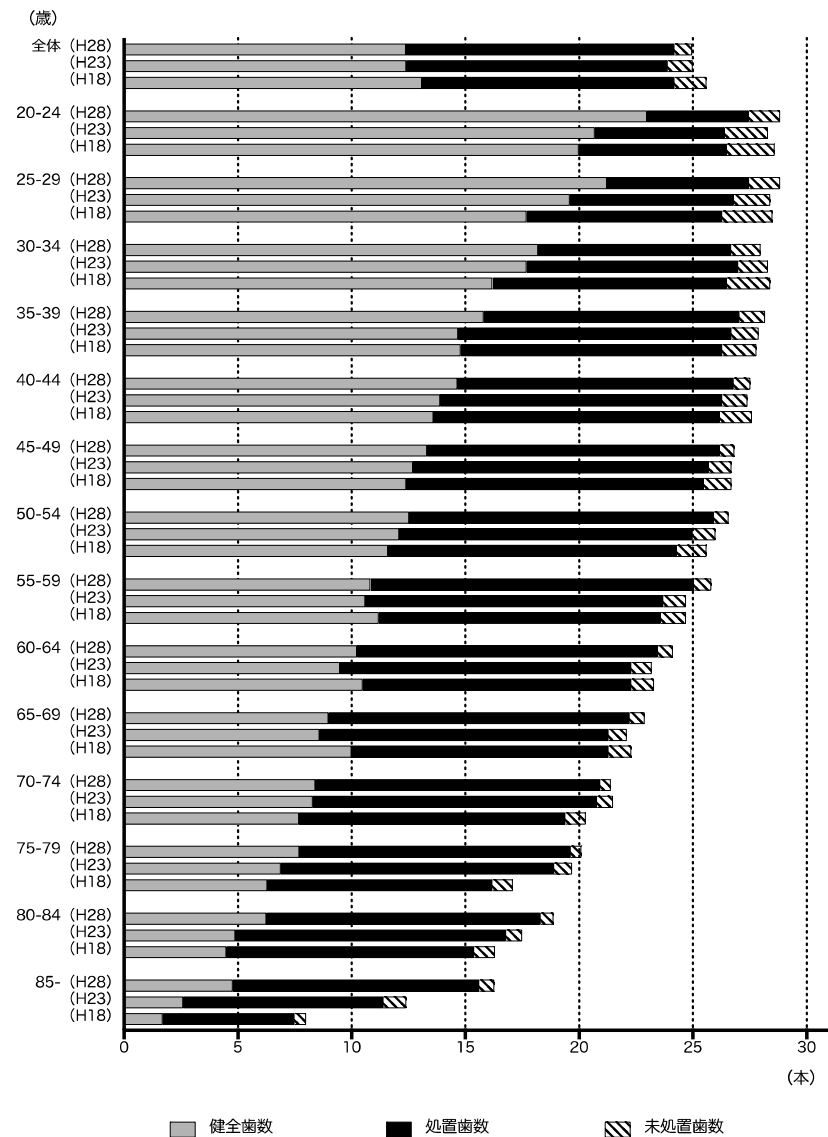
表 -3-(1)-イ-1 う蝕有病者率（H23・H18調査との比較：単位%）

年齢 (H28 母数)	調査 年度	処置 完了者	処置・ 未処置 ある者	未 処置者	う蝕が ない者	年齢 (H28 母数)	調査 年度	処置 完了者	処置・ 未処置 ある者	未 処置者	う蝕が ない者
20～ 24歳 (205)	H28	40.0	23.9	10.2	25.9	55～ 59歳 (314)	H28	58.0	29.6	7.0	5.4
	H23	45.0	38.9	5.2	10.9		H23	69.2	28.7	0.7	1.4
	H18	43.9	42.9	7.6	5.5		H18	62.0	35.3	2.3	0.4
25～ 29歳 (211)	H28	50.2	26.5	8.1	15.2	60～ 64歳 (341)	H28	63.0	27.9	4.4	4.7
	H23	47.1	37.3	5.1	10.2		H23	66.1	30.9	1.7	1.4
	H18	46.1	44.0	7.0	2.9		H18	62.9	34.0	1.7	1.4
30～ 34歳 (213)	H28	53.1	31.9	4.7	10.3	65～ 69歳 (467)	H28	64.2	26.6	4.5	4.7
	H23	52.2	41.7	2.6	3.5		H23	68.3	29.7	0.7	1.3
	H18	50.1	44.2	3.2	2.4		H18	61.5	34.9	1.6	1.9
35～ 39歳 (279)	H28	54.8	34.4	5.0	5.7	70～ 74歳 (428)	H28	66.8	24.3	2.8	6.1
	H23	55.3	40.5	2.1	2.1		H23	66.8	31.6	0.0	1.6
	H18	55.1	41.2	2.8	0.9		H18	66.2	27.6	1.7	4.4
40～ 44歳 (372)	H28	63.4	27.2	4.3	5.1	75～ 79歳 (347)	H28	64.8	25.1	2.3	7.8
	H23	60.5	36.8	0.6	2.1		H23	67.2	28.9	0.0	4.0
	H18	57.0	40.6	1.5	0.9		H18	63.3	27.3	2.9	6.5
45～ 49歳 (396)	H28	63.1	24.0	4.5	8.3	80～ 84歳 (167)	H28	67.1	24.0	4.2	4.8
	H23	66.6	31.8	0.3	1.3		H23	65.9	27.5	1.1	5.5
	H18	62.1	35.5	1.7	0.7		H18	58.6	31.0	1.7	8.6
50～ 54歳 (355)	H28	61.7	26.2	5.4	6.8	85歳 以上 (71)	H28	63.4	23.9	5.6	7.0
	H23	58.2	38.1	1.5	2.2		H23	62.1	27.6	0.0	10.3
	H18	56.9	41.1	1.4	0.5		H18	59.1	18.2	0.0	22.7
						全体 (4,166)	H28	60.6	26.8	4.9	7.7
							H23	61.1	34.1	1.5	3.3
							H18	56.6	38.2	2.9	2.2

* 数値は過去の調査との比較のため処置状況の回答のあった者における割合。

図 -3-(1)-イ-1 う蝕有病者率



図 -3-(1)-イ-2 う蝕有病者率 (H23・H18 調査との比較)



ウ う蝕有病歯率

う蝕有病歯率は、20～24歳の22.1%から年齢階級が高くなるにつれ増加傾向を示し、85歳以上で87.1%と最も割合が高くなる。

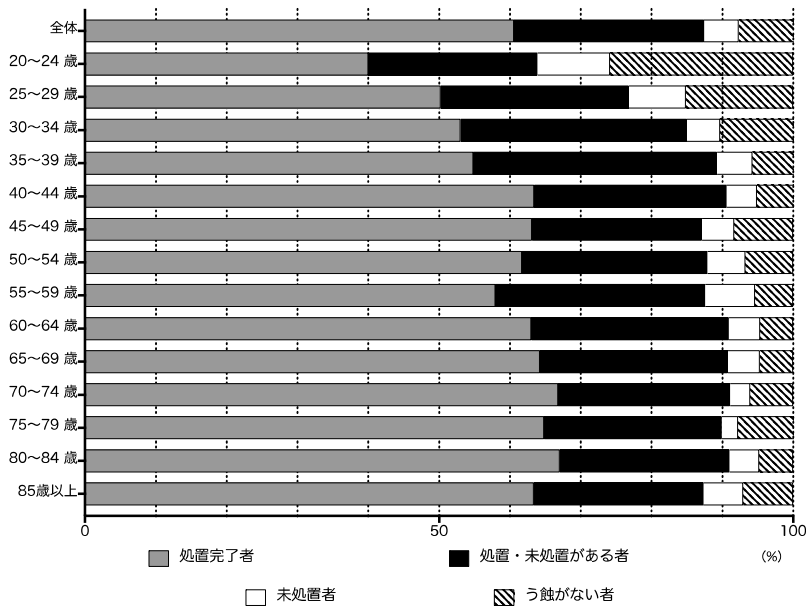
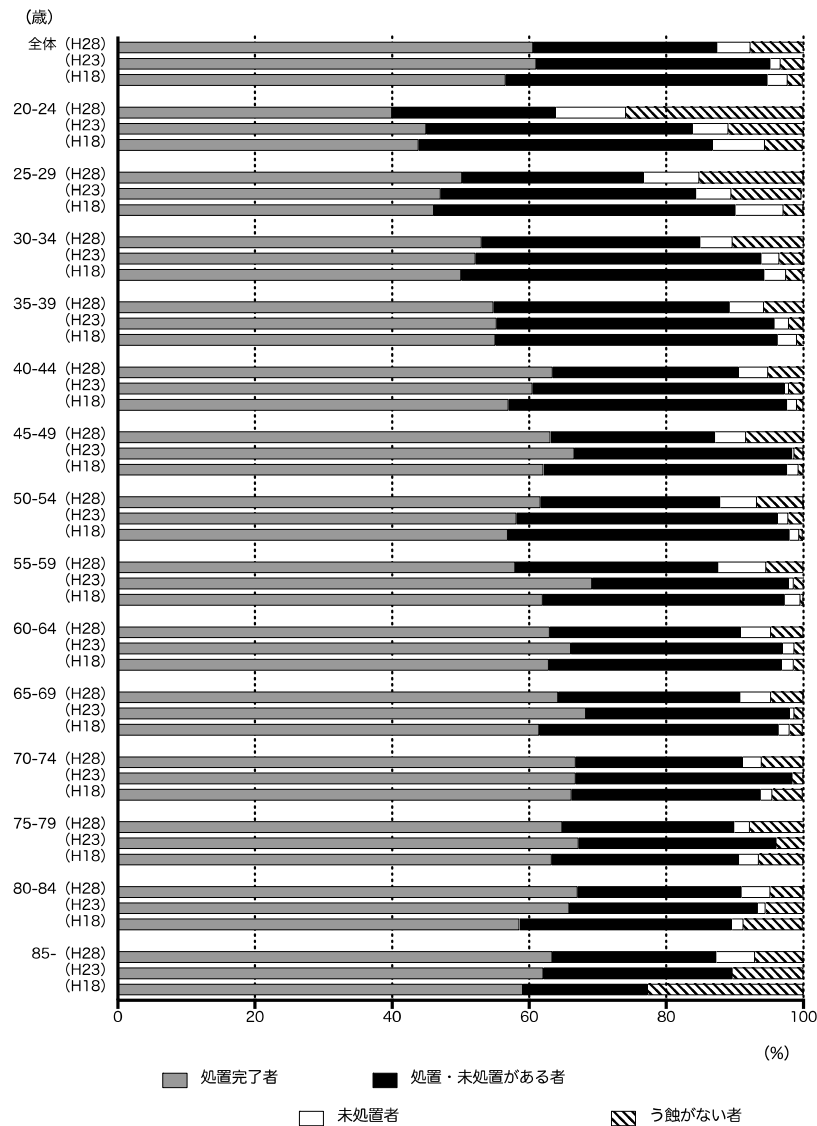
H18・H23調査との比較からは、う蝕有病歯率は、20～44歳では減少傾向を示し、55歳以上では増加傾向を呈している。特に20～34歳においてはH18年から比較すると顕著な減少傾向にある（表 -3-(1)-ウ-1、図 -3-(1)-ウ-1）。

表 -3-(1)-ウ-1 う蝕有病歯率*（H23・H18調査との比較）

年齢	調査年度	有病歯率 (%)	年齢	調査年度	有病歯率 (%)	年齢	調査年度	有病歯率 (%)
20 ～ 24歳	H28	22.1	45 ～ 49歳	H28	53.8	70 ～ 74歳	H28	71.1
	H23	26.6		H23	52.5		H23	61.5
	H18	30.2		H18	53.4		H18	62.3
25 ～ 29歳	H28	28.5	50 ～ 54歳	H28	55.9	75 ～ 79歳	H28	74.7
	H23	30.9		H23	53.5		H23	64.9
	H18	37.8		H18	54.7		H18	62.9
30 ～ 34歳	H28	36.7	55 ～ 59歳	H28	62.5	80 ～ 84歳	H28	80.0
	H23	37.5		H23	57.1		H23	71.9
	H18	42.8		H18	54.7		H18	72.5
35 ～ 39歳	H28	45.9	60 ～ 64歳	H28	64.4	85歳 以上	H28	87.1
	H23	47.4		H23	59.1		H23	79.2
	H18	47.0		H18	55.1		H18	78.0
40 ～ 44歳	H28	48.4	65 ～ 69歳	H28	68.8	全体	H28	57.7
	H23	49.3		H23	61.0		H23	50.5
	H18	50.6		H18	55.3		H18	48.9

* (処置歯 + 喪失歯 + 未処置歯) / (現在歯 + 喪失歯)

図 -3-(1)-ウ-1 う蝕有病歯率（H23・H18調査との比較）

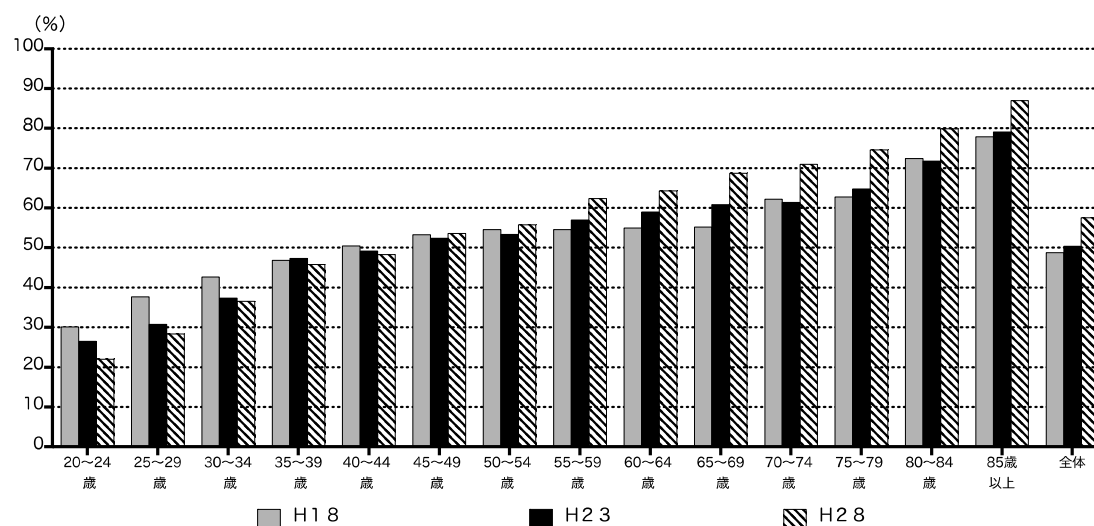

エ 1人平均未処置歯数とその内訳

全体での1人平均未処置歯数は0.8本と1本を下回り、その内訳はC1が0.2本、C2が0.4本、C3が0.1本、C4が0.1本であった。

20～39歳でのC1、C2、C3、C4の合計は1本以上と多いが、40歳以降から0.8本以下となる。特に20～24歳、25～29歳、30～34歳でのC1、C2の合計はそれぞれ1.2本、1.2本、1.1本であり、未処置歯数が多い傾向にある（表 -3-(1)-エ-1、図 -3-(1)-エ-1）。

また、未処置歯の内訳として、C1、C2は年齢とともに概ね減少傾向にある（表 -3-(1)-エ-3、図 -3-(1)-エ-3）。

H18・H23調査との比較（表 -3-(1)-エ-2、4、図 -3-(1)-エ-2、4）では、H28調査の1人平均未処置歯数はやや減少しており、未処置歯の内訳においても全体的にう蝕の軽症化が伺える。

表 -3-(1)-エ-1 1人平均未処置歯数（本）

年齢	C1	C2	C3	C4
20～24歳	0.4	0.8	0.1	0.1
25～29歳	0.4	0.8	0.1	0.0
30～34歳	0.4	0.7	0.2	0.0
35～39歳	0.3	0.6	0.2	0.1
40～44歳	0.2	0.4	0.1	0.0
45～49歳	0.1	0.4	0.1	0.0
50～54歳	0.1	0.4	0.1	0.0
55～59歳	0.1	0.4	0.2	0.0
60～64歳	0.1	0.3	0.2	0.0
65～69歳	0.1	0.4	0.2	0.1
70～74歳	0.1	0.3	0.1	0.0
75～79歳	0.1	0.2	0.1	0.1
80～84歳	0.0	0.3	0.1	0.1
85歳以上	0.0	0.3	0.1	0.2
全体	0.2	0.4	0.1	0.1

図 -3-(1)-工-1 1人平均未処置歯数



表 -3-(1)-工-2 1人平均未処置歯数 (H23・H18 調査との比較)

調査年度	C1	C2	C3	C4
H28	0.2	0.4	0.1	0.1
H23	0.2	0.6	0.2	0.1
H18	0.2	0.8	0.2	0.1

図 -3-(1)-工-2 1人平均未処置歯数 (H23・H18 調査との比較)

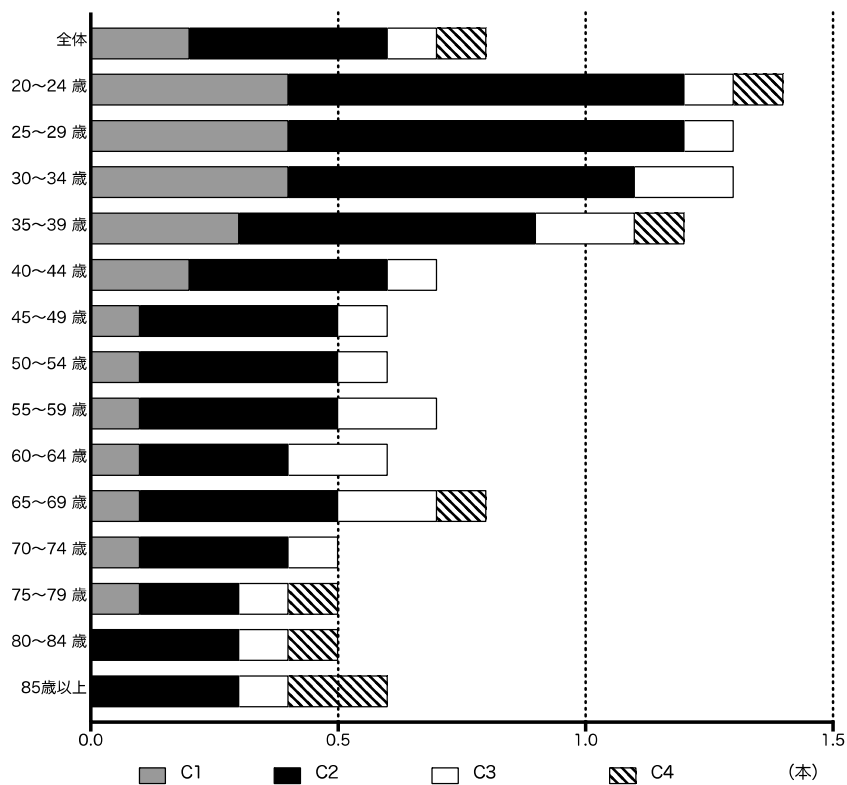

表 -3-(1)-工-3 1人平均未処置歯の内訳（% [本]）

年齢 [本数計]	C1	C2	C3	C4
20～24 歳 [305]	31.5% [96]	57.4% [175]	6.6% [20]	4.6% [14]
25～29 歳 [305]	30.2% [92]	60.3% [184]	8.9% [27]	0.7% [2]
30～34 歳 [293]	29.0% [85]	53.9% [158]	15.0% [44]	2.0% [6]
35～39 歳 [341]	27.0% [92]	50.4% [172]	15.5% [53]	7.0% [24]
40～44 歳 [293]	25.6% [75]	57.7% [169]	12.6% [37]	4.1% [12]
45～49 歳 [258]	13.2% [34]	59.3% [153]	20.5% [53]	7.0% [18]
50～54 歳 [239]	13.0% [31]	57.3% [137]	22.2% [53]	7.5% [18]
55～59 歳 [256]	15.6% [40]	49.2% [126]	28.9% [74]	6.3% [16]
60～64 歳 [244]	16.0% [39]	49.2% [120]	29.1% [71]	5.7% [14]
65～69 歳 [330]	9.1% [30]	53.3% [176]	22.7% [75]	14.8% [49]
70～74 歳 [212]	20.3% [43]	54.7% [116]	16.0% [34]	9.0% [19]
75～79 歳 [174]	15.5% [27]	49.4% [86]	18.4% [32]	16.7% [29]
80～84 歳 [102]	3.9% [4]	52.0% [53]	21.6% [22]	22.5% [23]
85歳以上 [51]	2.0% [1]	49.0% [25]	21.6% [11]	27.5% [14]
全体 [3,403]	20.2% [689]	54.4% [1,850]	17.8% [606]	7.6% [258]

図 -3-(1)-工-3 1人平均未処置歯数の内訳（%）

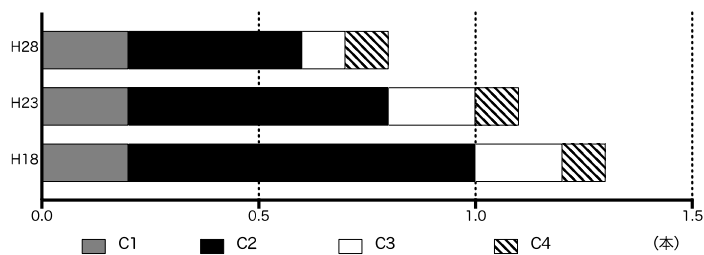

表 -3-(1)-エ-4 未処置歯の内訳（H23・H18 調査との比較）

調査年度	C1	C2	C3	C4
H28	20.2%	54.4%	17.8%	7.6%
H23	21.3%	55.1%	16.6%	7.0%
H18	15.4%	58.8%	16.4%	9.2%

図 -3-(1)-エ-4 未処置歯の内訳（H23・H18 調査との比較）

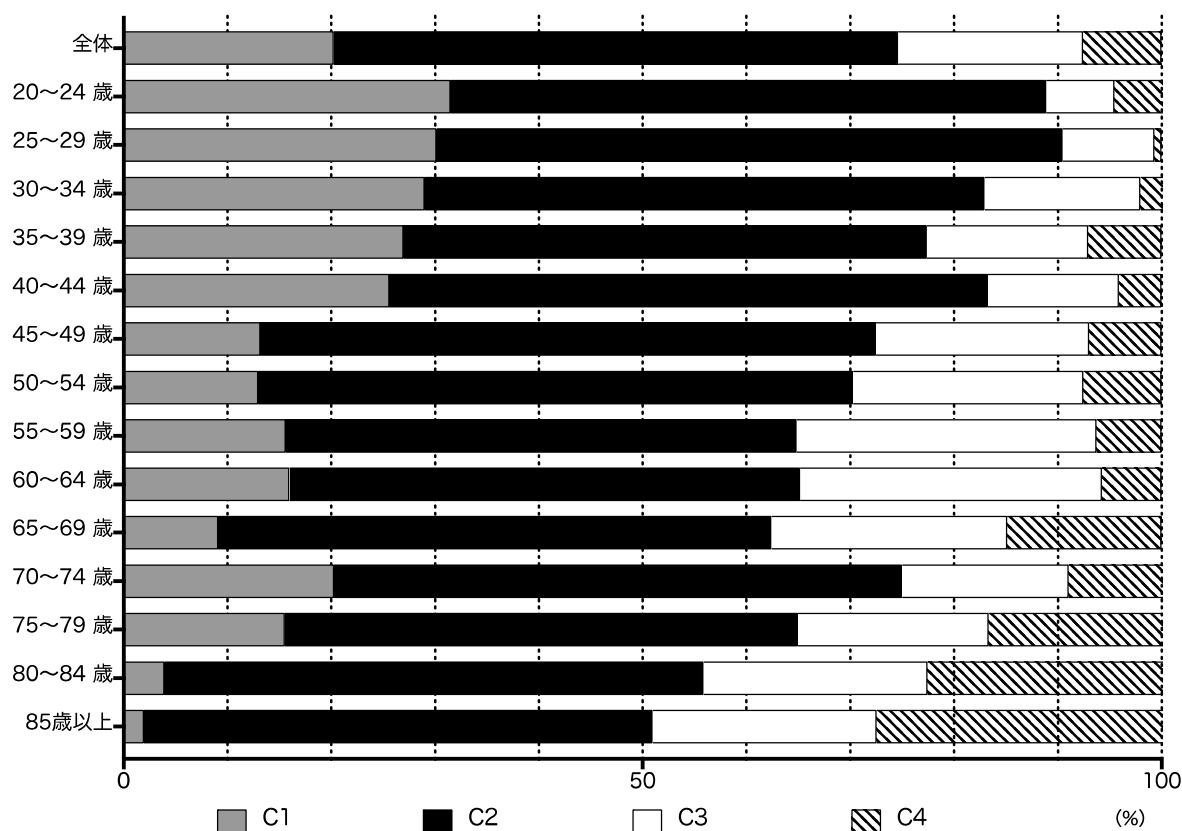
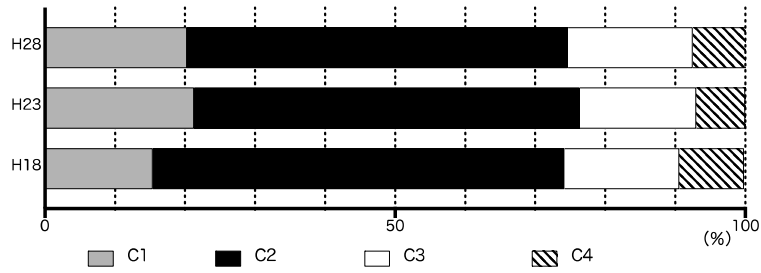

(2) 喪失歯とその補綴状況

ア 喪失歯を有する者の割合

喪失歯を有する者の割合は全体の61.7%であり、年齢階級別では、20～24歳で14.5%と最も低く、年齢階級が高くなるとともに70～74歳の86.8%まで段階的に増加が見られる。その後85歳以上で91.0%と最も高くなる。

H18・H23年度調査との比較(表 -3-(2)-ア-1、図 -3-(2)-ア-1)では、85歳以上の超高齢者において喪失歯を有する者の割合が100%から91.0%に減少している。全体ではH23調査と比較して喪失歯を有する者は減少している。

表 -3-(2)-ア-1 喪失歯を有する者の割合(H23・H18調査との比較)

年齢	調査年度	割合(%)	年齢	調査年度	割合(%)	年齢	調査年度	割合(%)
20 ～ 24歳	H28	14.5	45 ～ 49歳	H28	48.7	70 ～ 74歳	H28	86.8
	H23	27.5		H23	64.3		H23	90.6
	H18	18.4		H18	61.2		H18	90.8
25 ～ 29歳	H28	24.7	50 ～ 54歳	H28	62.4	75 ～ 79歳	H28	85.3
	H23	36.5		H23	69.0		H23	90.5
	H18	24.0		H18	71.5		H18	95.7
30 ～ 34歳	H28	30.7	55 ～ 59歳	H28	68.3	80 ～ 84歳	H28	85.5
	H23	40.8		H23	84.8		H23	95.6
	H18	34.7		H18	78.4		H18	93.1
35 ～ 39歳	H28	36.2	60 ～ 64歳	H28	75.9	85歳 以上	H28	91.0
	H23	51.5		H23	87.1		H23	100.0
	H18	45.8		H18	83.8		H18	100.0
40 ～ 44歳	H28	41.5	65 ～ 69歳	H28	85.7	全体	H28	61.7
	H23	55.7		H23	92.4		H23	68.5
	H18	50.8		H18	80.2		H18	58.7

図 -3-(2)-ア-1 喪失歯を有する者の割合(H23・H18調査との比較)

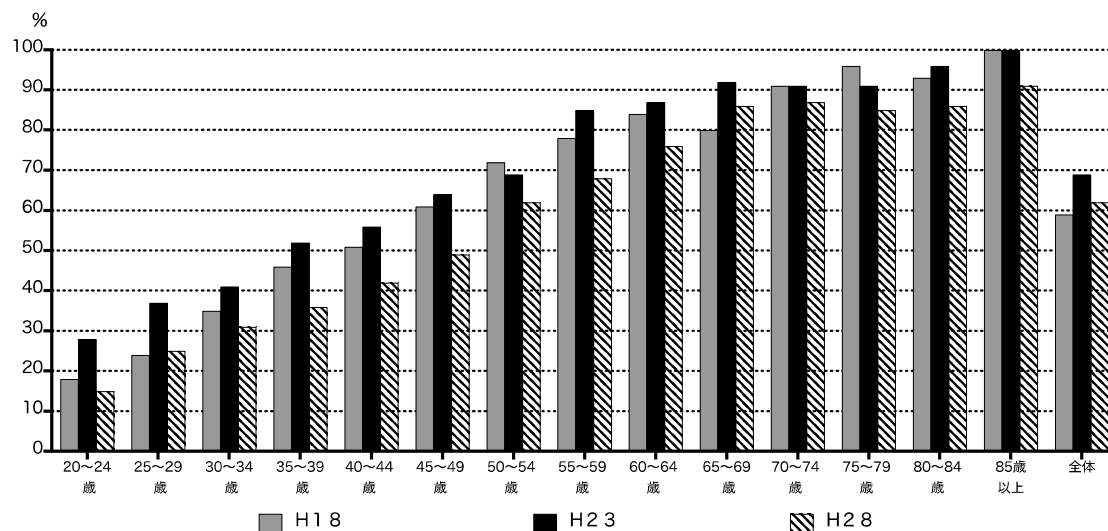

イ 1人平均喪失歯数

1人平均喪失歯数は全体では3.9本であり、20～24歳の0.5本から年齢階級が高くなるほど増加し、55～59歳で2.8本、70～74歳で7.2本、85歳以上では12.9本と急激な増加傾向が見られ、85歳以上における口腔内環境の悪化が伺える。

H18・H23調査との比較（表 -3-(2)-イ-1、図 -3-(2)-イ-1）では、全体では1人平均喪失歯数に大きな変化は見られないものの、50歳以上では減少傾向が見られる。

表 -3-(2)-イ-1 1人平均喪失歯数（H23・H18調査との比較）

年齢	調査年度	歯数 (本)	年齢	調査年度	歯数 (本)	年齢	調査年度	歯数 (本)
20 ～ 24歳	H28	0.5	45 ～ 49歳	H28	2.1	70 ～ 74歳	H28	7.2
	H23	1.0		H23	2.5		H23	7.6
	H18	0.6		H18	2.3		H18	8.7
25 ～ 29歳	H28	0.6	50 ～ 54歳	H28	2.1	75 ～ 79歳	H28	8.6
	H23	1.1		H23	3.1		H23	9.7
	H18	0.7		H18	3.5		H18	12.0
30 ～ 34歳	H28	0.8	55 ～ 59歳	H28	2.8	80 ～ 84歳	H28	9.3
	H23	1.1		H23	4.6		H23	11.5
	H18	1.0		H18	4.3		H18	13.0
35 ～ 39歳	H28	1.0	60 ～ 64歳	H28	4.4	85歳 以上	H28	12.9
	H23	1.6		H23	6.1		H23	16.4
	H18	1.3		H18	5.6		H18	20.7
40 ～ 44歳	H28	1.2	65 ～ 69歳	H28	5.7	全体	H28	3.9
	H23	1.8		H23	7.2		H23	4.3
	H18	1.6		H18	6.6		H18	3.5

図 -3-(2)-イ-1 1人平均喪失歯数（H23・H18調査との比較）

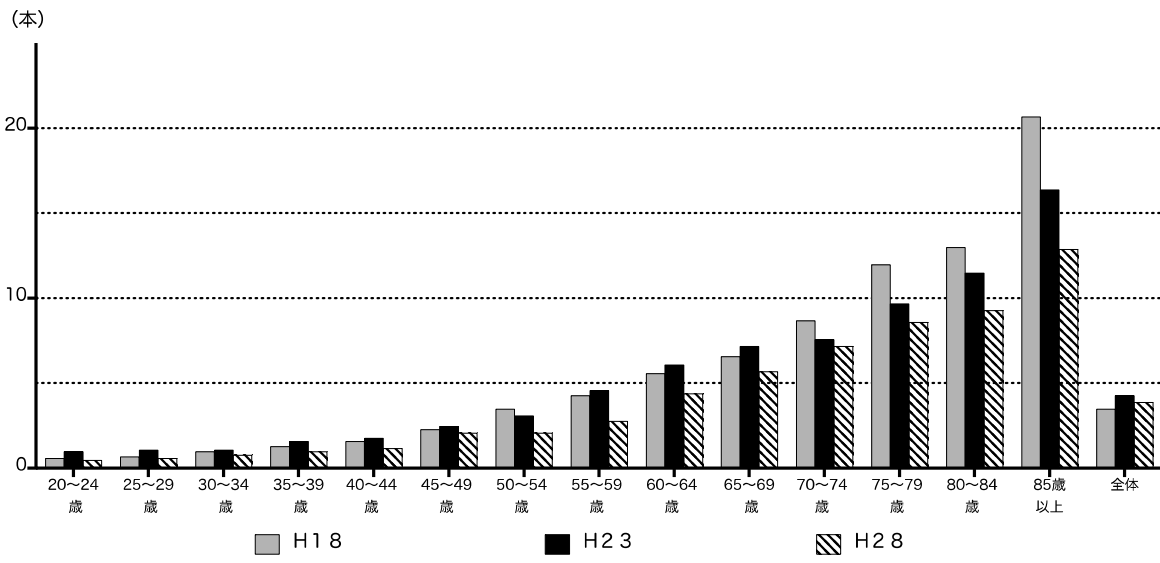

ウ 20 本以上の歯を有する者の割合

H28 調査において、20 本以上の歯を有する者の割合は 20～44 歳で 99%前後であるが、45 歳から 85 歳以上まで年齢階級が高くなるにつれて減少傾向にある。

H18・H23 調査との比較（表 -3-(2)-ウ-1、図 -3-(2)-ウ-1）では、50～69 歳以上における 20 本以上の歯を有する者の割合は、調査回を追うごとに増加している。H23 調査では 84 歳までと 85 歳以上では急激な減少がみられたが、H28 調査では減少程度は顕著ではなくなっている。

表 -3-(2)-ウ-1 20 本以上の歯を有する者の割合（H23・H18 調査との比較）

年齢	調査年度	割合 (%)	年齢	調査年度	割合 (%)	年齢	調査年度	割合 (%)
20 ～ 24 歳	H28	99.1	45 ～ 49 歳	H28	96.4	70 ～ 74 歳	H28	67.8
	H23	100.0		H23	95.5		H23	70.6
	H18	100.0		H18	96.4		H18	66.9
25 ～ 29 歳	H28	99.6	50 ～ 54 歳	H28	95.5	75 ～ 79 歳	H28	60.6
	H23	100.0		H23	94.0		H23	60.7
	H18	99.8		H18	91.9		H18	47.5
30 ～ 34 歳	H28	98.2	55 ～ 59 歳	H28	91.4	80 ～ 84 歳	H28	53.1
	H23	100.0		H23	89.3		H23	46.2
	H18	99.8		H18	87.7		H18	48.3
35 ～ 39 歳	H28	99.0	60 ～ 64 歳	H28	84.3	85 歳 以上	H28	39.7
	H23	99.7		H23	81.0		H23	20.7
	H18	99.5		H18	80.0		H18	18.2
40 ～ 44 歳	H28	99.0	65 ～ 69 歳	H28	76.9	全体	H28	84.9
	H23	99.1		H23	73.9		H23	87.0
	H18	98.7		H18	72.8		H18	89.3

図 -3-(2)-ウ-1 20 本以上の歯を有する者の割合（H23・H18 調査との比較）

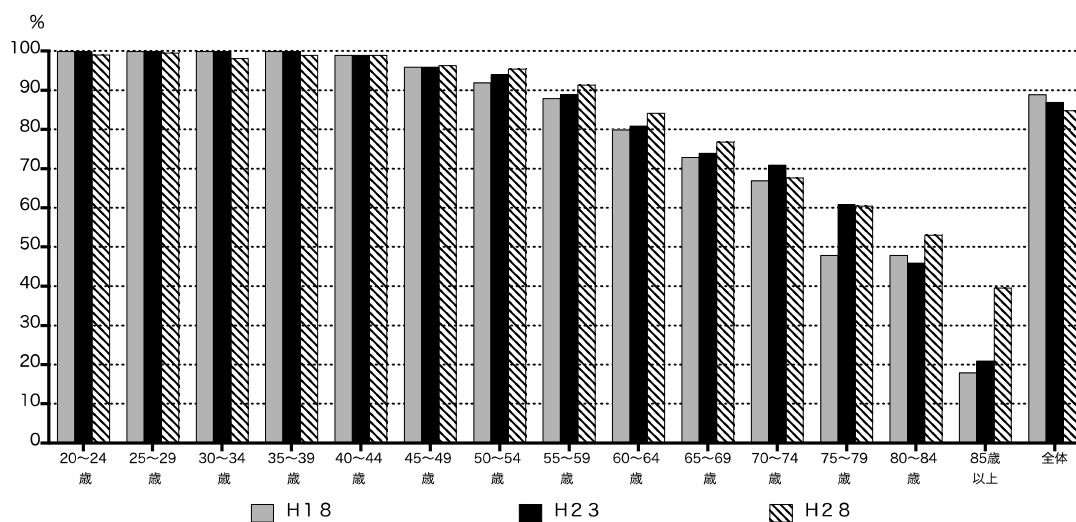

エ 欠損補綴の状況

補綴完了者の割合は、20～24歳では44.3%であるが、25歳以上では60%以上が補綴を完了している。35歳以上で約70%が補綴を完了している。未補綴者は20～24歳では42.4%であるが、25～29歳では26.3%と急激に減少し、その後は年齢とともにゆるやかに減少、85歳以上で6.8%となる（表 -3-(2)-エ-1）。

H18・H23調査との比較（表 -3-(2)-エ-1、図 -3-(2)-エ-1）では、H28調査における全体の補綴完了者の割合は71.1%であり、調査回を追うごとに増加している。

表 -3-(2)-エ-1 欠損補綴の状況（H23・H18調査との比較）

年齢	調査年度	補綴完了者 (%)	一部完了者 (%)	未補綴者 (%)	年齢	調査年度	補綴完了者 (%)	一部完了者 (%)	未補綴者 (%)
20 ～ 24歳	H28	44.3	13.3	42.4	55 ～ 59歳	H28	64.8	21.5	13.7
	H23	56.9	17.2	25.9		H23	63.3	21.2	15.5
	H18	20.0	0.0	80.0		H18	42.2	31.6	26.2
25 ～ 29歳	H28	62.0	11.7	26.3	60 ～ 64歳	H28	69.1	18.5	12.3
	H23	62.4	15.1	22.6		H23	65.8	22.5	11.7
	H18	32.6	5.4	62.0		H18	41.9	34.3	23.8
30 ～ 34歳	H28	61.1	17.1	21.8	65 ～ 69歳	H28	75.3	15.4	9.3
	H23	61.3	22.6	16.1		H23	71.8	18.9	9.3
	H18	36.4	11.9	51.7		H18	41.3	36.2	22.5
35 ～ 39歳	H28	71.1	13.8	15.0	70 ～ 74歳	H28	78.7	13.8	7.5
	H23	54.7	22.0	23.3		H23	66.2	23.5	10.3
	H18	29.8	19.7	50.5		H18	44.5	37.4	18.1
40 ～ 44歳	H28	74.9	12.7	12.4	75 ～ 79歳	H28	77.4	16.6	6.0
	H23	62.4	18.8	18.8		H23	72.0	23.1	4.9
	H18	35.0	22.7	42.3		H18	41.0	40.3	18.7
45 ～ 49歳	H28	73.1	13.7	13.2	80 ～ 84歳	H28	78.5	13.5	8.0
	H23	62.4	17.3	20.3		H23	69.0	20.7	10.3
	H18	42.9	29.1	27.9		H18	43.9	29.3	26.3
50 ～ 54歳	H28	71.8	15.7	12.5	85歳 以上	H28	67.6	25.7	6.8
	H23	61.1	23.8	15.1		H23	75.9	17.2	6.9
	H18	42.5	31.5	26.0		H18	68.2	18.2	13.6
					全体	H28	71.1	15.6	13.3
						H23	64.9	20.9	14.2
						H18	40.0	28.9	31.1

図 -3-(2)-エ-1 欠損補綴の状況 (H23・H18 調査との比較)

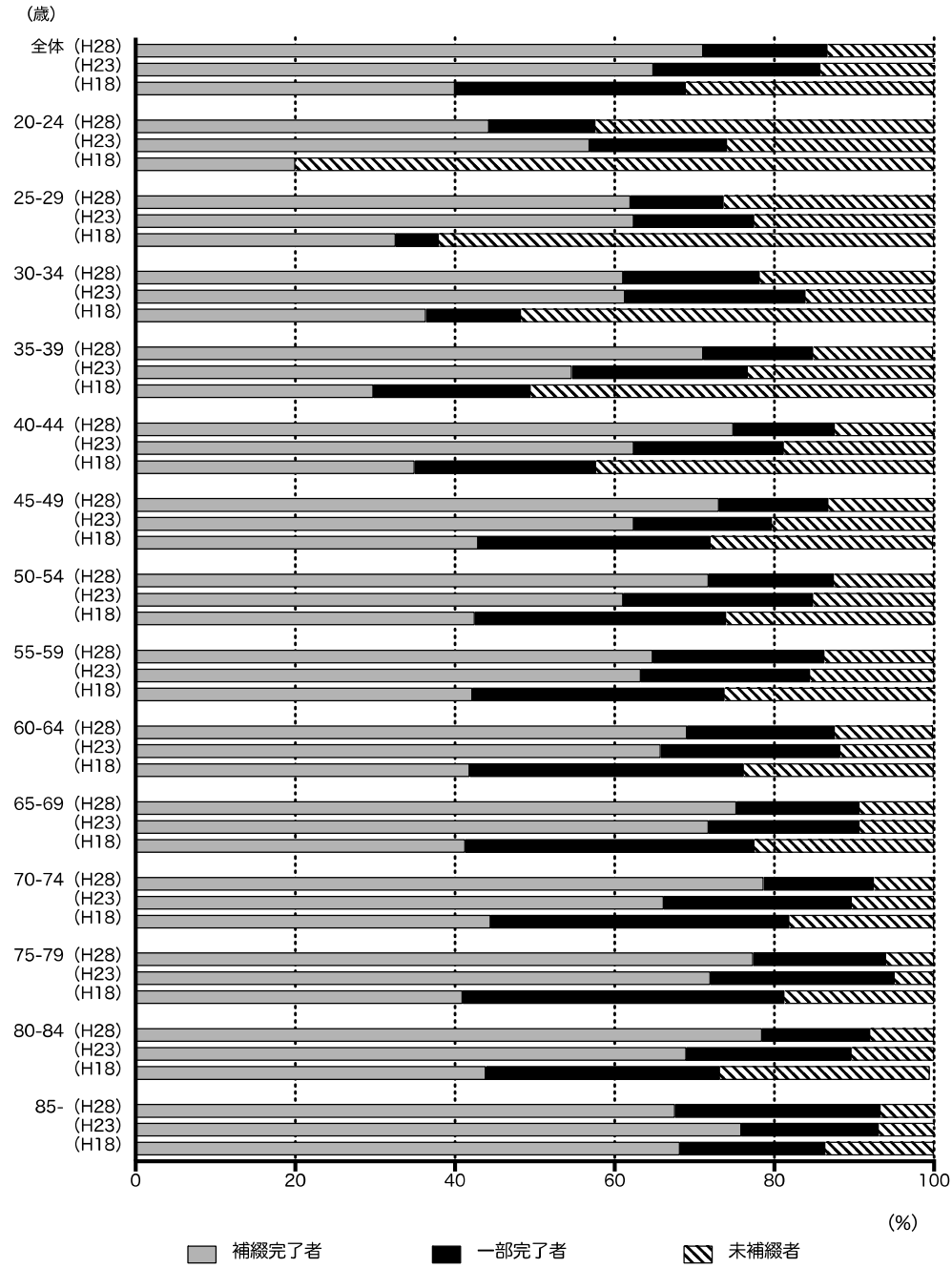

(3) 歯周組織の状況

ア 歯肉の状況

歯周組織の診査には CPI (Community Periodontal Index) が用いられている。平成 25 年に世界保健機構 (WHO) は CPI の判定基準を大きく改定し、本邦でも新しい診査方法に切り替わったことを受け、本県においても H28 調査より改定 CPI を用いて歯周組織の評価を行うこととした。そのため、H18・H23 調査結果との直接的な比較はできないため、本報告書では単年度 (H28 調査) のみの結果を示すこととした。

従来の CPI との相違点は、歯肉からの出血 (BOP: コード 0、1、9、X) とポケットの深さ (PD: コード 0、1、2、9、X) を別々に評価する点、歯石の付着については考慮されなくなった点である。この判定基準の変化により、本調査においてコード化できない診査データが散見されたため、それらは不明として取扱うこととし、本項では除外して示した (表 -3-(3)-ア-1、図 -3-(3)-ア-1、2)。

20～24 歳における「歯肉出血あり (BOP コードの 1)」の者の割合は 43.4% と約半数を占め、30 歳以降は約 60% となる。また、「4～5 ミリの歯周ポケット (PD コード 1)」と「6 ミリ以上の歯周ポケット (PD コード 2)」の者の合わせると 20～24 歳でもすでに 30% 程度であることが示された。30～34 歳では PD コード 1 だけで 41.6% となり、55～59 歳では約 50% 程度となる。PD コード 2 は 45～49 歳で 13.1% となり、60～64 歳の 20.8% まで徐々に増加している。70～74 歳では 26.2% となり最大となる。PD コード 1 と 2 をあわせると 45 歳以上から約 60% 以上となり、70 歳代では約 70%、80 歳代になると約 60% になる。このことから、歯周病有病者は 20～24 歳においても約 3 割存在し、年齢とともに増加し、全体では 6 割以上を占めている。

歯石の付着については、全年齢階級において 5 割以上の者に歯石の付着が見られた (表 -3-(3)-ア-2、図 -3-(3)-ア-3)。

CPI の判定基準

	コード	所見	判定基準
歯肉出血 (BOP)	0	健全	以下の所見が認められない
	1	出血あり	プローピング後 10～30 秒以内に出血が認められる
	9	除外歯	プローピングが出来ない歯 (根の露出が根尖に及ぶ等)
	X	該当する歯なし	
歯周ポケット (PD)	0	健全	以下の所見がすべて認められない
	1	4～5mm に達するポケット	プローブの黒い部分に歯肉縁が位置する
	2	6mm を超えるポケット	プローブの黒い部分が見えなくなる
	9	除外歯	プローピングが出来ない歯 (根の露出が根尖に及ぶ等)
	X	該当する歯なし	

表 -3-(3)-ア-1 歯肉の状況と割合 (CPI)

年齢	CPI 最大コード:歯肉の状況(人、%)									
	BOP(歯肉出血)コード				PD(歯周ポケット)コード					
	0	1	9	X	0	1	2	9	X	
20～24歳	124	95	0	0	149	60	9	0	0	
	56.6%	43.4%	0.0%	0.0%	68.3%	27.5%	4.1%	0.0%	0.0%	
25～29歳	119	98	0	0	130	74	13	0	0	
	54.8%	45.2%	0.0%	0.0%	59.9%	34.1%	6.0%	0.0%	0.0%	
30～34歳	88	133	0	0	107	92	22	0	0	
	39.8%	60.2%	0.0%	0.0%	48.4%	41.6%	10.0%	0.0%	0.0%	
35～39歳	114	180	0	0	135	131	31	0	0	
	38.8%	61.2%	0.0%	0.0%	45.5%	44.1%	10.4%	0.0%	0.0%	
40～44歳	156	233	1	0	174	191	27	1	0	
	40.0%	59.7%	0.3%	0.0%	44.3%	48.6%	6.9%	0.3%	0.0%	
45～49歳	178	222	3	2	168	180	53	2	3	
	44.0%	54.8%	0.7%	0.5%	41.4%	44.3%	13.1%	0.5%	0.7%	
50～54歳	120	250	0	1	122	182	69	0	1	
	32.3%	67.4%	0.0%	0.3%	32.6%	48.7%	18.4%	0.0%	0.3%	
55～59歳	103	219	3	0	99	172	61	2	0	
	31.7%	67.4%	0.9%	0.0%	29.6%	51.5%	18.3%	0.6%	0.0%	
60～64歳	123	232	1	2	103	178	75	2	2	
	34.4%	64.8%	0.3%	0.6%	28.6%	49.4%	20.8%	0.6%	0.6%	
65～69歳	156	316	1	3	135	241	107	2	3	
	32.8%	66.4%	0.2%	0.6%	27.7%	49.4%	21.9%	0.4%	0.6%	
70～74歳	138	290	2	7	108	208	116	4	7	
	31.6%	66.4%	0.5%	1.6%	24.4%	47.0%	26.2%	0.9%	1.6%	
75～79歳	120	222	2	10	104	174	74	2	10	
	33.9%	62.7%	0.6%	2.8%	28.6%	47.8%	20.3%	0.5%	2.7%	
80～84歳	50	102	3	10	44	75	38	3	10	
	30.3%	61.8%	1.8%	6.1%	25.9%	44.1%	22.4%	1.8%	5.9%	
85歳以上	17	46	4	6	19	32	13	4	6	
	23.3%	63.0%	5.5%	8.2%	25.7%	43.2%	17.6%	5.4%	8.1%	
全体	1,606	2,638	20	41	1,597	1,990	708	22	42	
	37.3%	61.3%	0.5%	1.0%	36.6%	45.7%	16.2%	0.5%	1.0%	

図 -3-(3)-ア-1 歯肉の出血 (CPI : BOP コード)



図 -3-(3)-ア-2 歯周ポケット (CPI : PD コード)



表 -3-(3)-ア-2 歯肉の状況（歯石の付着）

年齢	歯石の付着		年齢	歯石の付着	
	あり (人)	(%)		あり (人)	(%)
20～24 歳	116	52.7%	55～59 歳	233	68.9%
25～29 歳	118	52.9%	60～64 歳	236	63.8%
30～34 歳	142	63.1%	65～69 歳	323	65.0%
35～39 歳	202	67.1%	70～74 歳	285	62.5%
40～44 歳	240	60.3%	75～79 歳	234	62.7%
45～49 歳	269	65.1%	80～84 歳	122	68.2%
50～54 歳	246	65.1%	85 歳以上	53	67.9%
			全体	2,819	63.4%

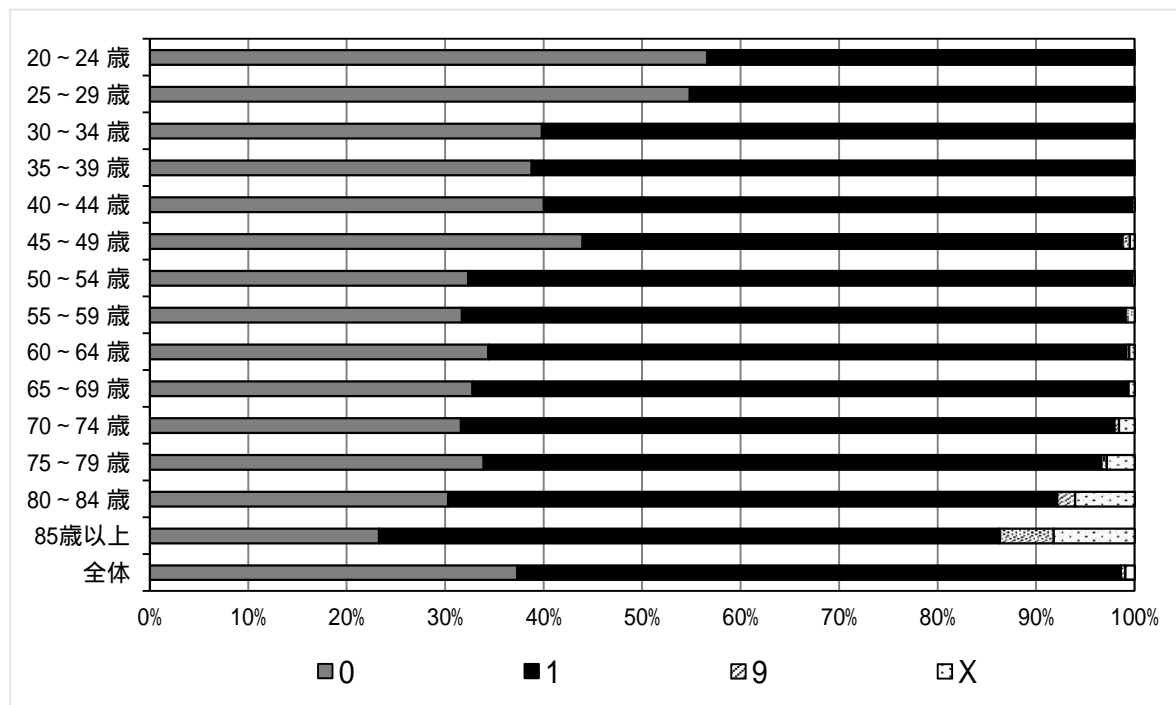
図 -3-(3)-ア-3 歯石の付着

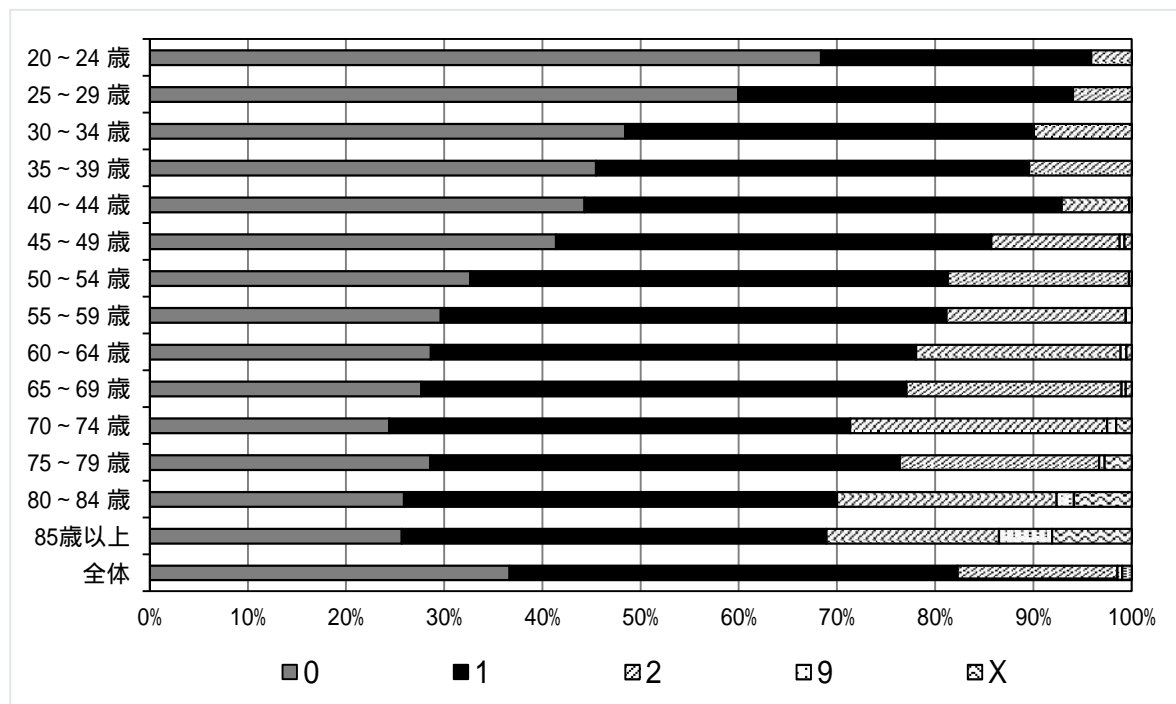
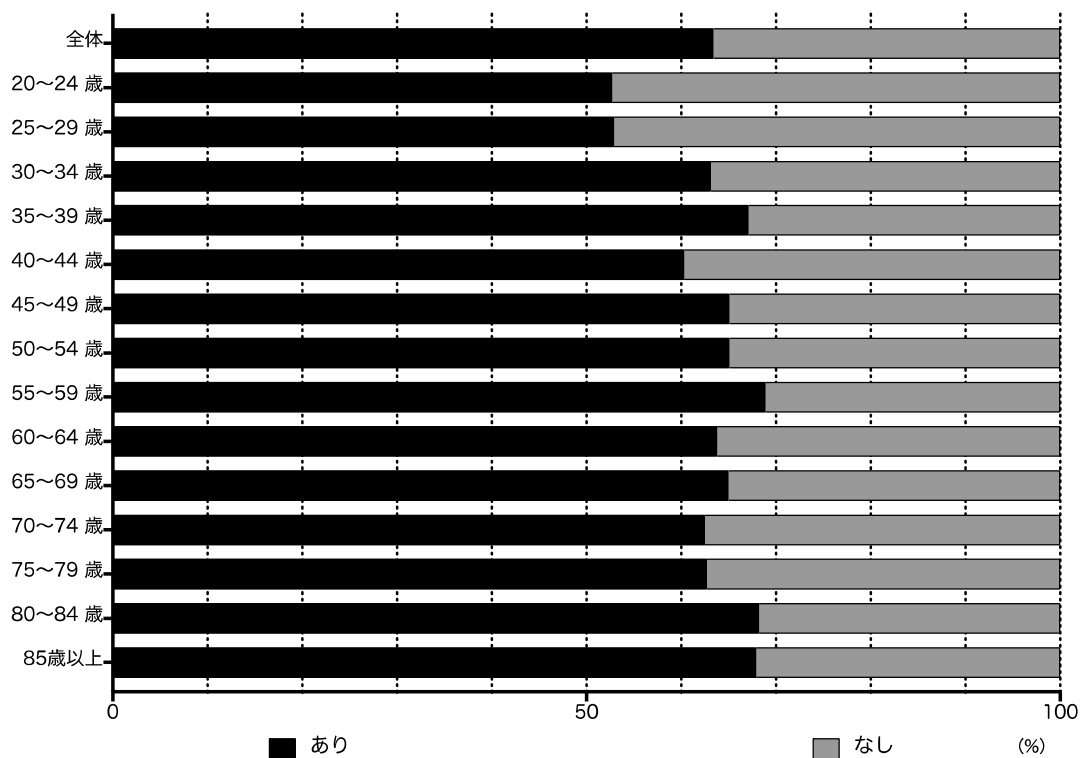

イ 口腔清掃状態

口腔清掃状態の評価は CPI における被検歯の歯面を、以下のコードで評価し、対象となる 10 歯面を各コードの歯数で評価した。

コード 0：プラークや他の付着物がない

コード 1：プラークが歯面の 1/3 以下

コード 2：プラークが歯面の 1/3～2/3

コード 3：プラークが歯面 2/3 以上

なお、本項目も無効となる診査データが散見されたが、プラークや他の付着物がない「コード 0」を年齢階級で比較すると、年齢とともに「コード 0」の歯数が減少することから、口腔清掃状態の悪化が伺われる。特に「コード 2」は 80 歳以上で 0.9 本と多くなり、「コード 3」も 85 歳以上で 0.5 本と増加する（表 -3-(3)-イ-1、図 -3-(3)-イ-1）。

表 -3-(3)-イ-1 口腔清掃状態

年齢	1 人平均口腔清掃状況(歯数(本)/人)コード			
	0	1	2	3
20～24 歳	7.0	4.6	0.5	0.1
25～29 歳	7.2	4.0	0.7	0.1
30～34 歳	6.6	4.3	0.6	0.2
35～39 歳	5.9	4.8	0.7	0.1
40～44 歳	6.3	4.7	0.7	0.1
45～49 歳	6.2	4.3	0.6	0.2
50～54 歳	5.9	4.9	0.5	0.1
55～59 歳	5.1	4.4	0.6	0.1
60～64 歳	4.8	4.4	0.7	0.2
65～69 歳	3.8	4.1	0.6	0.2
70～74 歳	3.6	3.7	0.5	0.2
75～79 歳	3.2	4.3	0.6	0.2
80～84 歳	2.6	3.4	0.9	0.3
85 歳以上	2.2	4.0	0.9	0.5
全体	5.1	4.3	0.6	0.2

図 -3-(3)-イ-1 口腔清掃状態

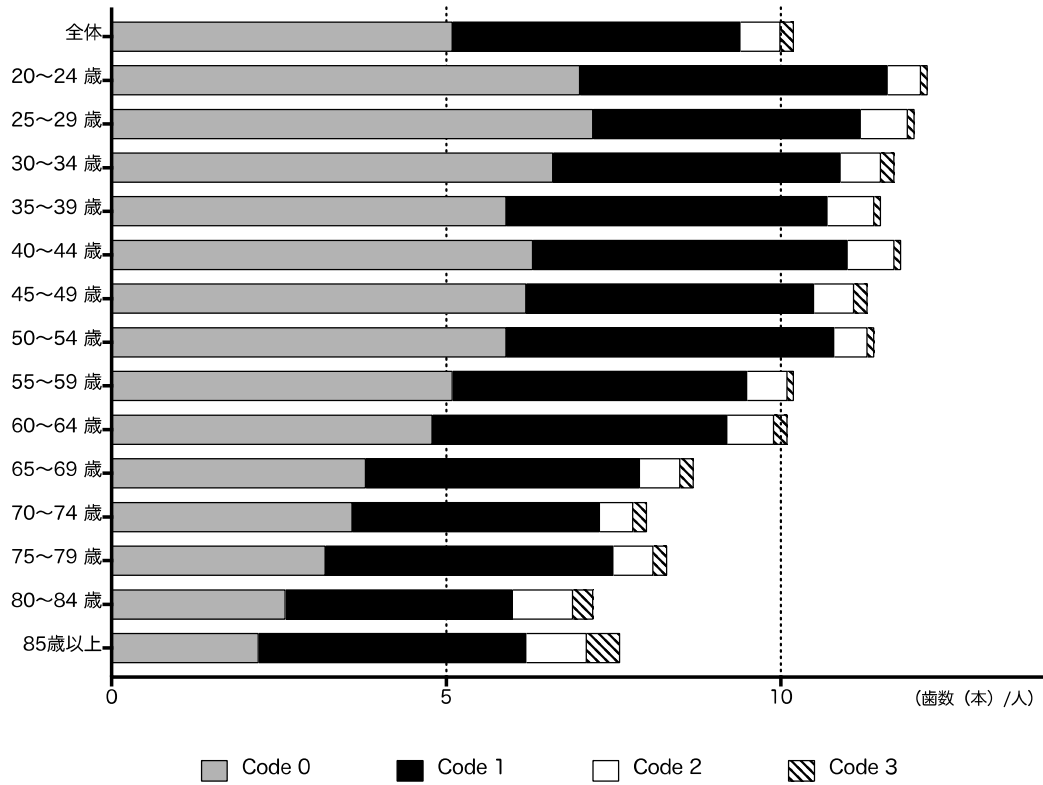

(4) 歯頸部の状況(くさび状欠損を有する者の割合、1人平均くさび状欠損歯数)

H28 調査では、くさび状欠損を有する者の割合は、全体で 10.2%であり、H18 調査の 47.2%、H23 調査の 40.2%と比較すると著しく低い値となった(表 -3-(4)-1、図 -3-(4)-1、2)。

また、1人平均くさび状欠損歯数は、H28 調査では 0.3 本であり、H23 調査の 1.6 本及び H18 調査の 2.1 本に比較して減少した(表 -3-(4)-2、図 -3-(4)-3)。くさび状欠損の発生機序は完全には解明されていないが、歯周病による歯肉退縮で生じる歯根面の露出が関与しているといわれていることから、20~34 歳では 3%前後と若年層には少なく、35 歳以上では概ね 10%前後と増加している。

なお、くさび状欠損処置歯の扱いについては、診査基準に含めなかったため、本結果の引用においてはその点を留意されたい。

表 -3-(4)-1 くさび状欠損を有する者の割合(H23・H18 調査との比較)

年齢	調査年度	有病歯率 (%)	年齢	調査年度	有病歯率 (%)	年齢	調査年度	有病歯率 (%)
20 ~ 24 歳	H28	2.3	45 ~ 49 歳	H28	13.3	70 ~ 74 歳	H28	14.0
	H23	13.3		H23	40.7		H23	47.6
	H18	17.4		H18	50.0		H18	55.0
25 ~ 29 歳	H28	2.2	50 ~ 54 歳	H28	10.6	75 ~ 79 歳	H28	13.9
	H23	18.4		H23	52.1		H23	44.4
	H18	31.0		H18	58.1		H18	60.4
30 ~ 34 歳	H28	3.6	55 ~ 59 歳	H28	12.7	80 ~ 84 歳	H28	6.7
	H23	26.9		H23	49.3		H23	48.8
	H18	35.8		H18	50.5		H18	53.4
35 ~ 39 歳	H28	7.3	60 ~ 64 歳	H28	10.0	85 歳 以上	H28	11.5
	H23	38.5		H23	46.2		H23	42.9
	H18	50.9		H18	63.3		H18	27.3
40 ~ 44 歳	H28	8.5	65 ~ 69 歳	H28	13.3	全体	H28	10.2
	H23	42.0		H23	47.2		H23	40.2
	H18	47.1		H18	59.3		H18	47.2

図 -3-(4)-1 くさび状欠損を有する者の割合



図 -3-(4)-2 くさび状欠損を有する者の割合 (H23・H18 調査との比較)



表 -3-(4)-2 1人平均くさび状欠損歯数（H23・H18調査との比較）

年齢 [H28 母数]	調査 年度	歯数 (本) [H28計]	年齢 [H28 母数]	調査 年度	歯数 (本) [H28計]	年齢 [H28 母数]	調査 年度	歯数 (本) [H28計]
20～	H28	[6] 0.0	45～	H28	[196] 0.5	70～	H28	[236] 0.5
24歳	H23	0.5	49歳	H23	1.7	74歳	H23	1.8
[220]	H18	0.6	[413]	H18	2.4	[456]	H18	2.4
25～	H28	[8] 0.0	50～	H28	[143] 0.4	75～	H28	[151] 0.4
29歳	H23	0.6	54歳	H23	2.2	79歳	H23	1.8
[223]	H18	1.0	[378]	H18	2.5	[373]	H18	2.5
30～	H28	[28] 0.1	55～	H28	[135] 0.4	80～	H28	[37] 0.2
34歳	H23	1.2	59歳	H23	1.9	84歳	H23	1.7
[225]	H18	1.4	[338]	H18	2.5	[179]	H18	1.9
35～	H28	[74] 0.2	60～	H28	[104] 0.3	85歳	H28	[25] 0.3
39歳	H23	1.5	64歳	H23	1.8	以上	H23	1.3
[301]	H18	2.0	[370]	H18	3.1	[78]	H18	0.8
40～	H28	[125] 0.3	65～	H28	[210] 0.4	全体	H28	[1,478] 0.3
44歳	H23	1.8	69歳	H23	1.9	[4,449]	H23	1.6
[398]	H18	2.1	[497]	H18	2.6		H18	2.1

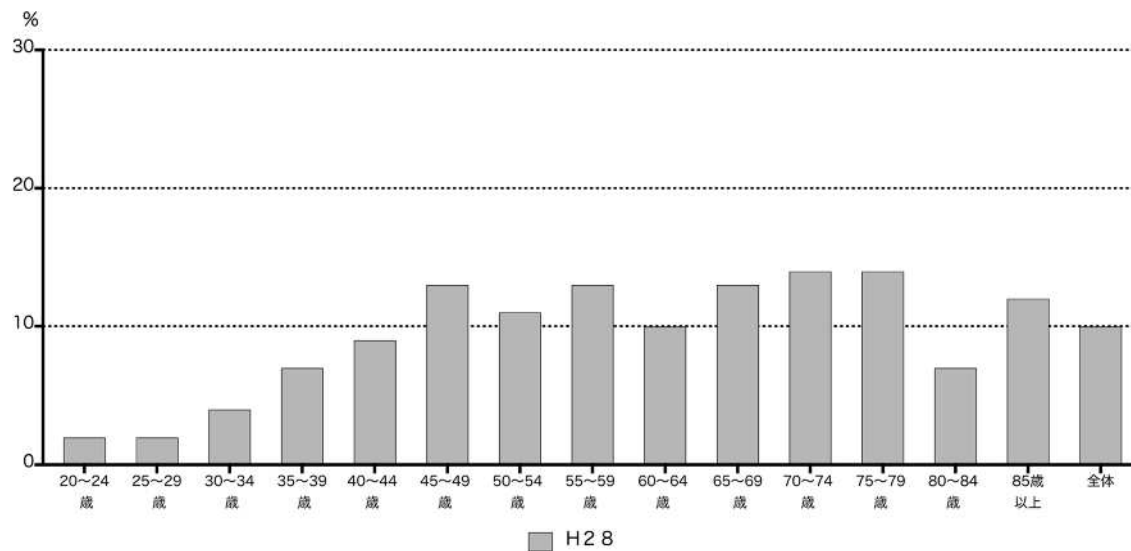
図 -3-(4)-3 1人平均くさび状欠損歯数（H23・H18調査との比較）

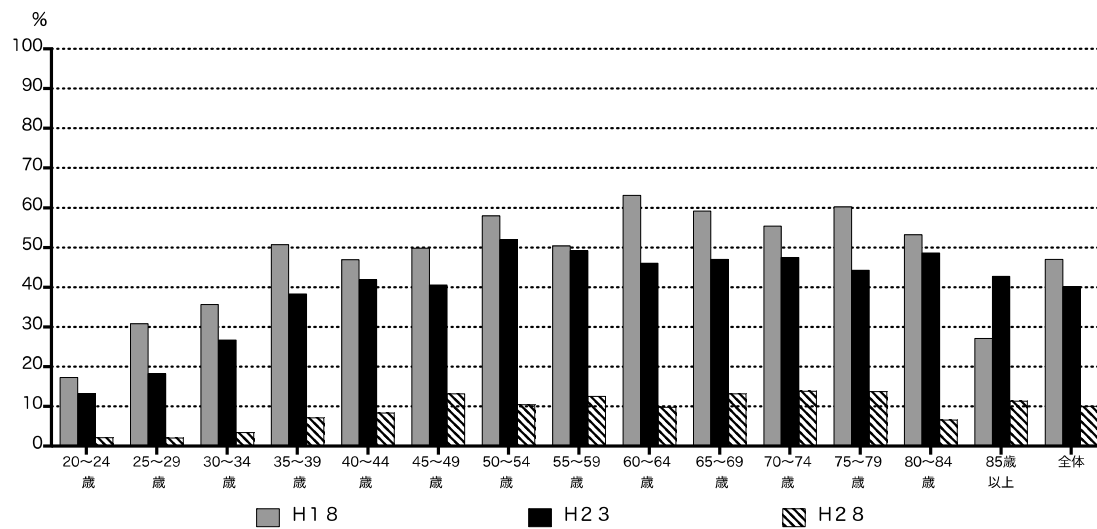
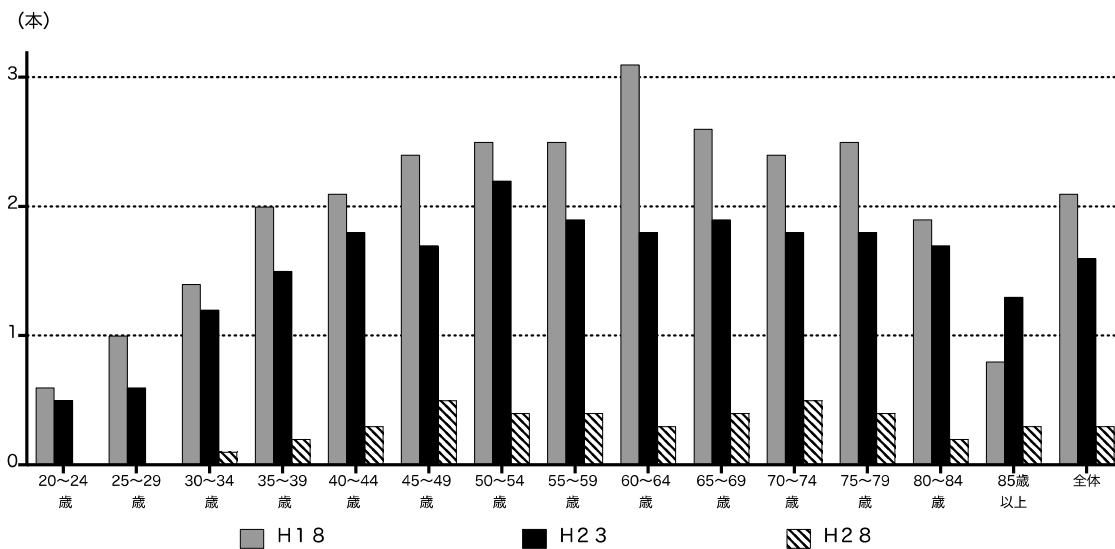

4 全国（平成 23 年度歯科疾患実態調査）と神奈川県との比較

神奈川県における歯科疾患の特徴について、平成 23 年度歯科疾患実態調査（以下、H23 歯科疾患実態調査）結果との比較を行った。

（ 1 ）現在歯の状況

ア 神奈川県における 1 人平均現在歯数とその内訳の特徴

H23 歯科疾患実態調査における全国の 1 人平均現在歯数は 21.6 本（男性 21.3 本、女性 21.9 本）であるのに対し、神奈川県における H28 調査の結果では 24.7 本（男性 24.3 本、女性 24.9 本）であったことから、本県は全国に比べて約 14%高い結果であった（表 -4-(1)-ア-1、図 -4-(1)-ア-1）。

神奈川県における 1 人平均現在歯数の内訳（健全歯、処置歯、未処置歯）を全国と比較すると、未処置歯数は 20～24 歳、25～29 歳、30～34 歳、35～39 歳までの 4 階級でやや多いが、40 歳以上になると少なくなる傾向があり、処置歯数は 35 歳以上で多くなる傾向がある（表 -4-(1)-ア-2、図 -4-(1)-ア-2、3、4、5）。

全国、神奈川県ともに、年齢階級が上がるにつれ、1 人平均健全歯数は減少するが、現在歯数に占める健全歯、処置歯、未処置歯の割合を比較すると、神奈川県では 40 歳以降の未処置歯数の割合が低く（処置歯数の割合が高く）、さらに、85 歳以上の超高齢者における健全歯数の割合が高いことが示された（表 -4-(1)-ア-3、図 -4-(1)-ア-6）。

表 -4-(1)-ア-1 神奈川県における 1 人平均現在歯数（H23 歯科疾患実態調査との比較）

	1 人平均現在歯数(本)		
	全国	神奈川県	県 対全国比
全体	21.6	24.7	114.4%
男性	21.3	24.3	114.1%
女性	21.9	24.9	113.7%

図 -4-(1)-ア-1 神奈川県における 1 人平均現在歯数（H23 歯科疾患実態調査との比較）



表 -4-(1)-ア-2 神奈川県における現在歯の内訳（H23 歯科疾患実態調査との比較）

年齢 (歳)	被調査者数(人)		健全歯(本/人)		処置歯(本/人)		未処置歯(本/人)	
	全国	神奈川県	全国	神奈川県	全国	神奈川県	全国	神奈川県
総数	3,605	4,449	11.7	12.4	9.0	11.8	0.9	0.8
20～24	89	220	22.3	23.0	4.7	4.5	1.0	1.4
25～29	122	223	20.3	21.2	7.2	6.3	1.1	1.4
30～34	193	225	18.2	18.2	9.2	8.5	1.1	1.3
35～39	271	301	16.9	15.8	10.6	11.2	0.9	1.1
40～44	227	398	16.0	14.7	10.8	12.1	1.0	0.7
45～49	210	413	13.4	13.3	12.6	12.9	1.0	0.6
50～54	257	378	12.3	12.5	12.7	13.4	0.8	0.6
55～59	286	338	11.0	10.8	12.3	14.2	1.1	0.8
60～64	440	370	10.3	10.2	11.2	13.2	1.0	0.7
65～69	395	497	9.5	9.0	10.7	13.2	1.0	0.7
70～74	444	456	7.2	8.4	9.1	12.5	1.0	0.5
75～79	340	373	5.4	7.7	9.3	11.9	0.9	0.5
80～84	225	179	4.1	6.3	6.8	12.1	1.3	0.6
85～	106	78	1.6	4.8	5.9	10.8	0.9	0.7

図 -4-(1)-ア-2 神奈川県における現在歯の内訳（H23 歯科疾患実態調査との比較）：被調査者数

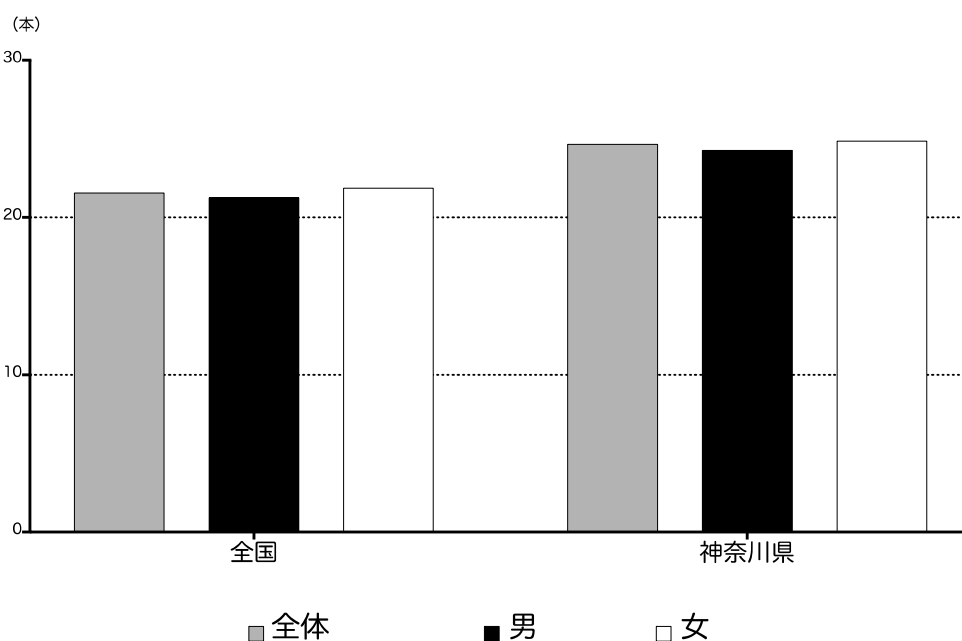

図 -4-(1)-ア-3 神奈川県における現在歯の内訳（H23 歯科疾患実態調査との比較）：健全歯



図 -4-(1)-ア-4 神奈川県における現在歯の内訳（H23 歯科疾患実態調査との比較）：処置歯

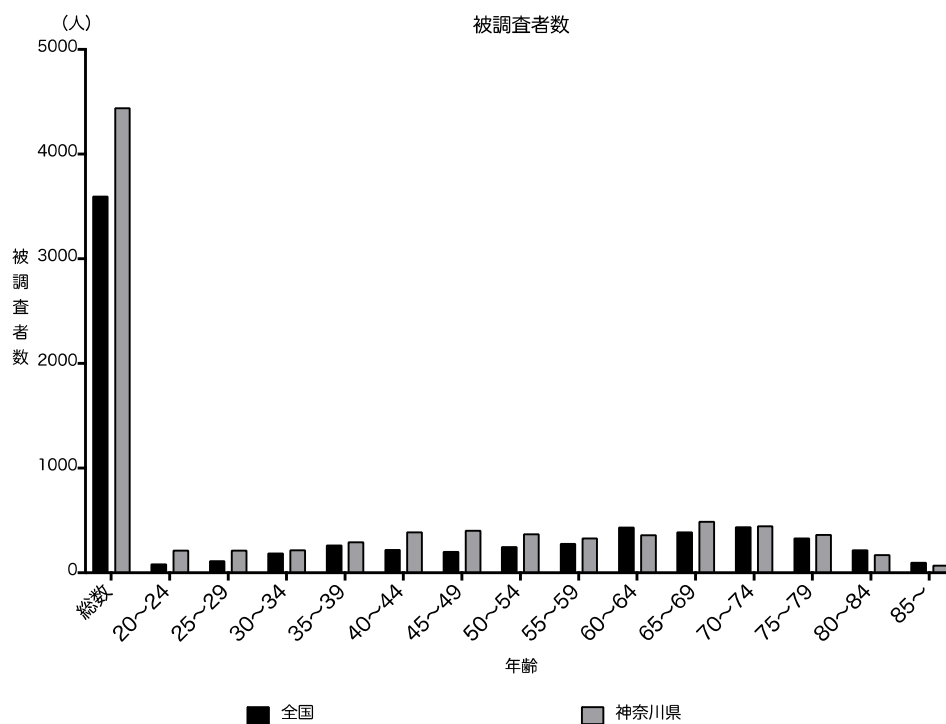

図 -4-(1)-ア-5 神奈川県における現在歯の内訳（H23 歯科疾患実態調査との比較）：未処置歯

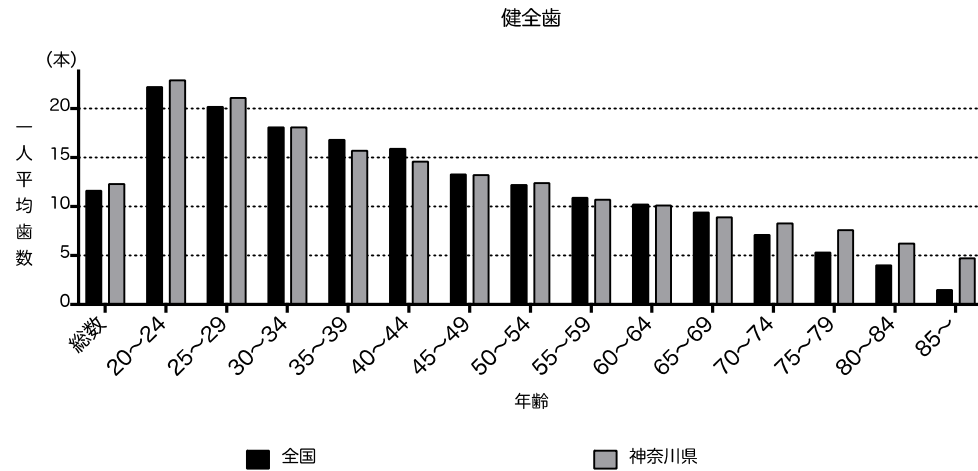

表 -4-(1)-ア-3 健全歯、処置歯、未処置歯の割合（H23 歯科疾患実態調査との比較）

年齢	健全歯		処置歯		未処置歯	
	神奈川県	全国	神奈川県	全国	神奈川県	全国
20～24 歳	79.7%	79.6%	15.5%	16.7%	4.8%	3.7%
25～29 歳	73.6%	71.0%	21.7%	25.2%	4.7%	3.9%
30～34 歳	65.0%	64.0%	30.3%	32.2%	4.7%	3.8%
35～39 歳	56.1%	59.5%	39.9%	37.4%	4.0%	3.2%
40～44 歳	53.2%	57.5%	44.1%	38.9%	2.7%	3.6%
45～49 歳	49.7%	49.6%	48.0%	46.5%	2.3%	3.8%
50～54 歳	47.2%	47.6%	50.4%	49.2%	2.4%	3.2%
55～59 歳	42.0%	45.1%	55.1%	50.3%	2.9%	4.6%
60～64 歳	42.4%	45.7%	54.8%	49.9%	2.7%	4.3%
65～69 歳	39.3%	44.9%	57.8%	50.2%	2.9%	4.9%
70～74 歳	39.3%	41.4%	58.5%	52.6%	2.2%	6.0%
75～79 歳	38.4%	34.4%	59.3%	59.6%	2.3%	6.0%
80～84 歳	33.2%	33.4%	63.8%	55.9%	3.0%	10.6%
85 歳以上	27.9%	18.7%	63.0%	70.4%	9.1%	11.0%
全体	49.6%	54.2%	47.3%	41.4%	3.1%	4.4%

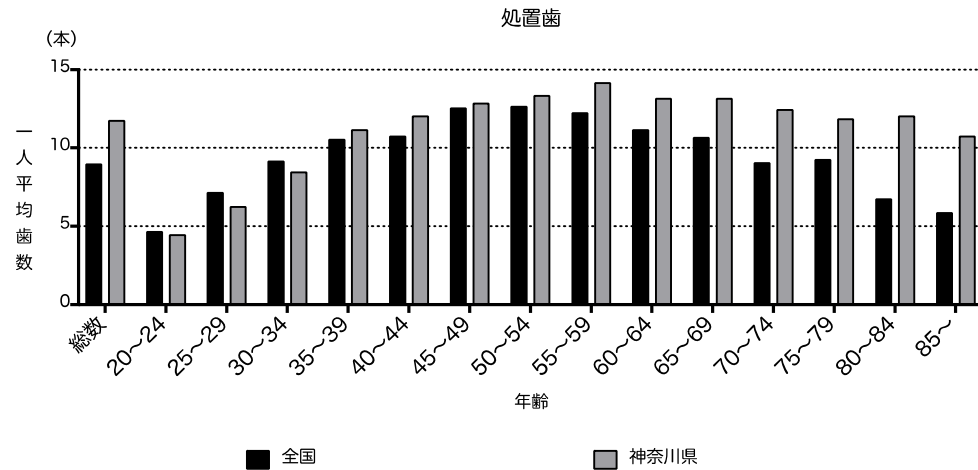
* 例として健全歯の数値は、四捨五入前の数値(健全歯) / (健全歯 + 処置歯 + 未処置歯) × 100 で得られた数値を
小数点第 2 位を四捨五入して表記。

図 -4-(1)-ア-6 神奈川県における健全歯、処置歯、未処置歯の割合（H23 歯科疾患実態調査との比較）

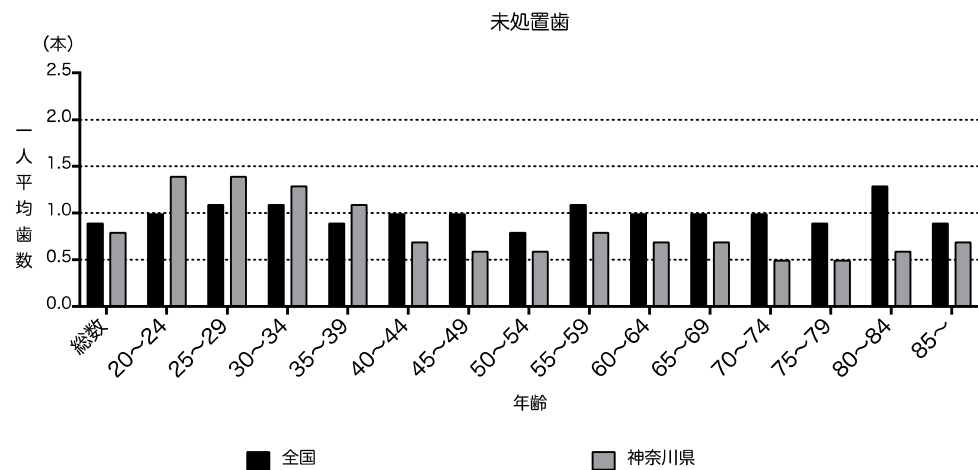
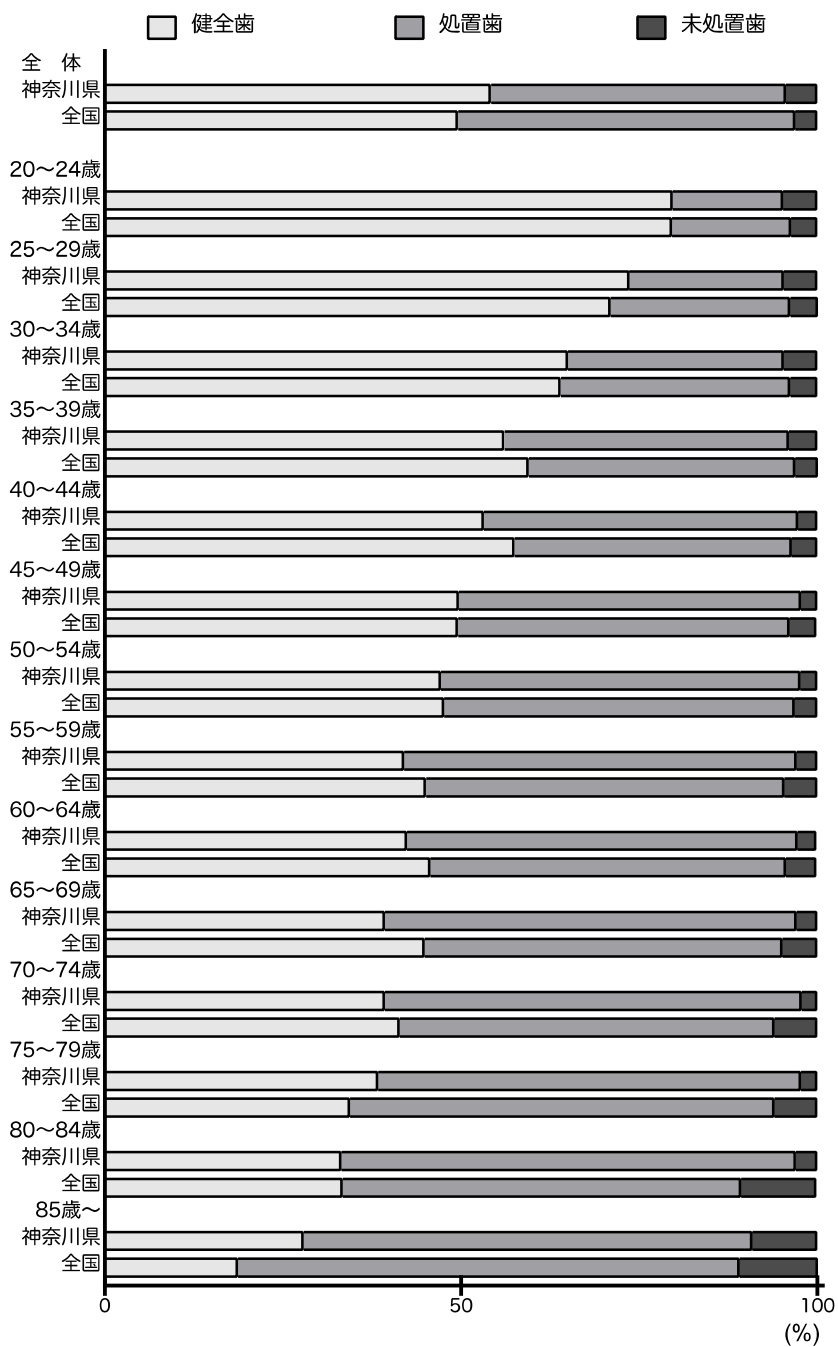

イ 神奈川県における男女別 1 人平均現在歯数の特徴

神奈川県における男女別の 1 人平均現在歯数は、49 歳以下では男女共に全国との差はほとんどないが、50 歳代以降において全国より多くなりはじめ、70 歳代では男女共に約 1.2 倍多く、80～84 歳では男性は 1.2 倍、女性は 1.8 倍多い、さらに 85 歳以上では男女共に 1.7～1.8 倍多い。本県の 85 歳以上の者は男女共に全国と比較して 2 倍近い現在歯数を持つことが示された（表 -4-(1)-イ-1、図 -4-(1)-イ-1）。

表 -4-(1)-イ-1 神奈川県における男女別 1 人平均現在歯数の特徴（H23 歯科疾患実態調査との比較）

年齢	1 人平均現在歯数(本)			
	全国		神奈川県	
	男性	女性	男性	女性
20～24 歳	28.3	27.9	28.7	28.2
25～29 歳	29.3	28.3	28.9	28.3
30～34 歳	28.7	28.4	28.4	28.0
35～39 歳	28.3	28.4	28.3	27.8
40～44 歳	27.6	27.9	27.8	27.7
45～49 歳	27.1	27.1	26.5	27.0
50～54 歳	25.8	25.9	26.6	26.7
55～59 歳	24.3	24.4	26.2	25.4
60～64 歳	23.0	22.2	23.7	24.1
65～69 歳	21.0	21.4	22.5	23.0
70～74 歳	17.7	17.0	21.4	21.0
75～79 歳	15.3	15.9	18.9	20.1
80～84 歳	13.6	11.0	16.7	19.7
85 歳～	9.2	8.0	15.6	14.7
全体	21.3	21.9	24.3	24.9

図 -4-(1)-イ-1 神奈川県における男女別 1 人平均現在歯数の特徴（H23 歯科疾患実態調査との比較）

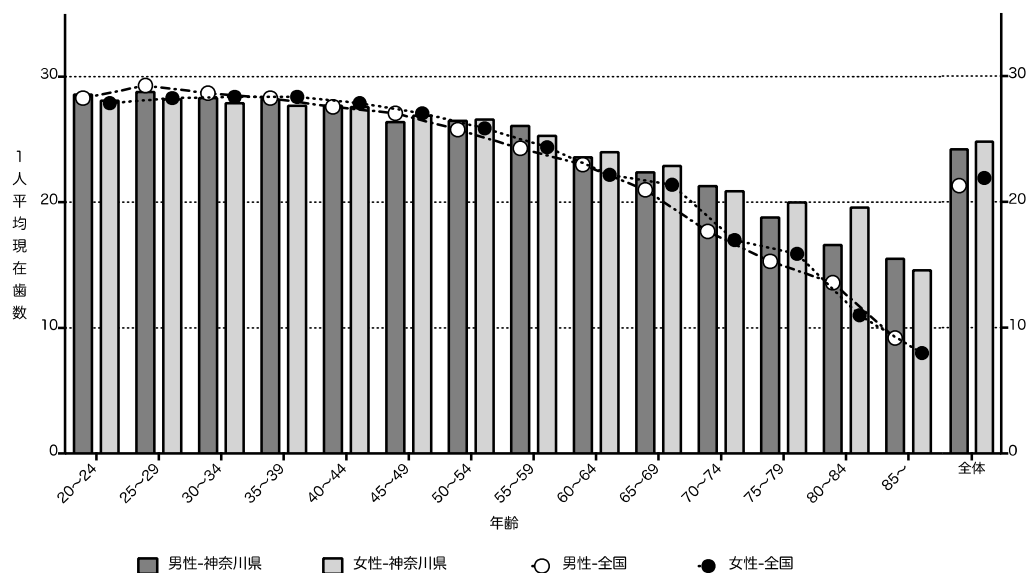

5 神奈川県における男女別集計比較

神奈川県における口腔内状況ならびに歯科疾患の、男女別による特徴を比較した。

(1) 健全歯、処置歯、未処置歯の1人平均歯数の男女別推移

現在歯の状況について男女別による現在歯数の年齢階級ごとの推移を比較した(表 -5-(1)-1、
図 -5-(1)-1-ア-1、イ-1、ウ-1)。

ア 健全歯

各年齢階級において、概ね1人平均健全歯数に男女の別による有意な差は見られないが、35～39歳、55～59歳、75～79歳の3つの階級においては女性が有意に少ない値であった。すなわち女性では男性と比較し40歳、60歳、80歳をむかえる前の段階でやや早期に健全歯が減少する可能性が示唆された。

イ 処置歯

全年齢では女性の方が処置歯数が多くなるという有意な差がある。35～39歳、50～54歳、65～69歳、75～79歳、80～84歳の階級で男性と比較し女性で処置歯数が有意に多い。逆に40～44歳、45～49歳、55～59歳、60～64歳では男女間に差は見られない。現在歯数が急激に減少する85歳以上の超高齢者では処置歯数に差は見られない。

ウ 未処置歯

全年齢では明らかに男性の方が未処置歯数が有意に多い。なかでも20～24歳においては男女の差異は認められないが、25～44歳までの4階級では有意に男性の未処置歯数が多い。45歳以降は各階級ともに男女間に有意差は見られない。

表 -5-(1)-1 健全歯、処置歯、未処置歯の1人平均歯数の男女別推移の比較

年齢 (歳)	健全歯数			処置歯数			未処置歯数		
	男性	女性	P	男性	女性	P	男性	女性	P
20～24	23.1	22.9	0.885	4.7	4.4	0.627	1.4	1.4	0.878
25～29	20.3	21.6	0.143	6.8	6.0	0.332	2.4	0.9	0.000 ***
30～34	17.3	18.7	0.144	9.2	8.1	0.198	1.9	1.0	0.021 *
35～39	16.8	15.2	0.045 *	9.9	12.0	0.001 **	1.7	0.8	0.002 **
40～44	14.1	15.0	0.233	12.5	11.9	0.318	1.0	0.6	0.009 **
45～49	13.2	13.4	0.807	12.7	13.0	0.641	0.8	0.5	0.152
50～54	13.1	12.2	0.134	12.5	14.0	0.005 **	0.8	0.5	0.068
55～59	11.7	10.3	0.019 *	14.0	14.4	0.431	0.8	0.7	0.471
60～64	10.2	10.3	0.988	12.7	13.6	0.118	0.7	0.6	0.638
65～69	9.6	8.6	0.103	12.5	13.7	0.020 *	0.8	0.6	0.126
70～74	9.0	7.9	0.059	12.2	12.8	0.240	0.6	0.4	0.118
75～79	8.8	6.8	0.006 **	10.4	13.2	0.000 ***	0.5	0.4	0.654
80～84	6.4	6.1	0.750	10.9	13.1	0.030 *	0.7	0.5	0.381
85～	5.7	4.2	0.283	10.5	11.0	0.754	0.6	0.7	0.974
全体	12.3	12.4	0.611	11.4	12.1	0.001 **	0.9	0.6	0.000 ***

t-test : * p<0.05、** p<0.01、*** p<0.001である場合、男女間に有意な差が見られる。

図 -5-(1)-1-ア-1 1人平均健全歯数の男女別推移の比較



図 -5-(1)-1-イ-1 1人平均処置歯数の男女別推移の比較



図 -5-(1)-1-ウ-1 1人平均未処置歯数の男女別推移の比較

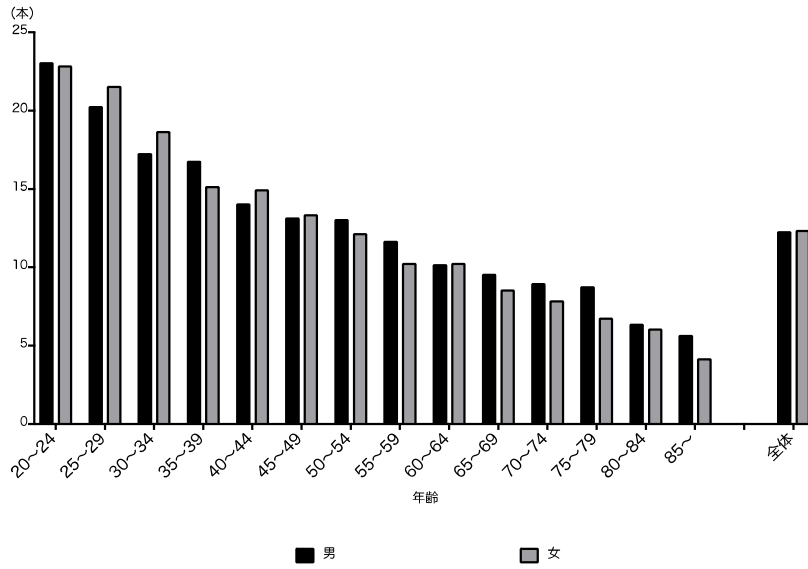

(2) 1人平均喪失歯数の男女別推移

ほとんどの年齢階級で1人平均喪失歯数における男女の差異は認められないが、75～79歳では有意に男性の喪失歯数が多い。全年齢で見ると、喪失歯数は男性で有意に多いことが示された(表 -5-(2)-1、図 -5-(2)-1)

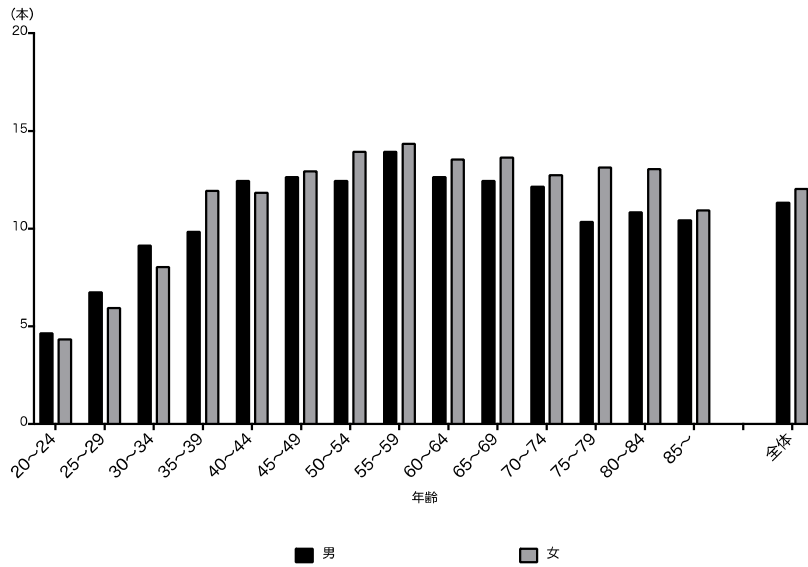
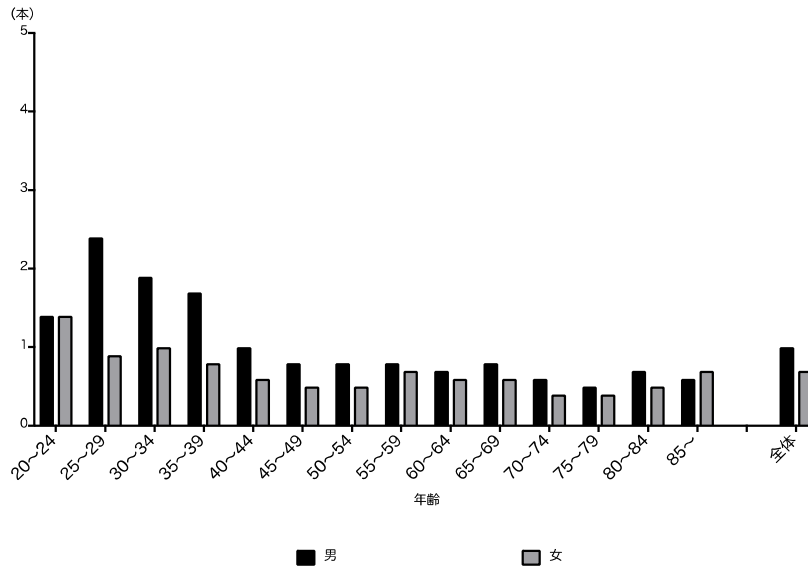
表 -5-(2)-1 1人平均喪失歯数の男女別推移の比較

喪失歯数							
年齢	男性	女性	P	年齢	男性	女性	P
20～24歳	0.4	0.5	0.454	55～59歳	2.5	3.0	0.251
25～29歳	0.4	0.7	0.191	60～64歳	5.0	4.0	0.064
30～34歳	1.0	0.7	0.181	65～69歳	5.9	5.5	0.512
35～39歳	1.1	1.0	0.798	70～74歳	7.1	7.3	0.789
40～44歳	1.4	1.2	0.451	75～79歳	9.5	7.8	0.041 *
45～49歳	2.3	1.9	0.412	80～84歳	11.1	7.7	0.106
50～54歳	2.1	2.1	0.870	85歳～	12.6	13.1	0.794
				全体	4.4	3.6	0.000 ***

t-test : * p<0.05、** p<0.01、*** p<0.001である場合、男女間に有意な差が見られる。

図 -5-(2)-1 1人平均喪失歯数の男女別推移の比較

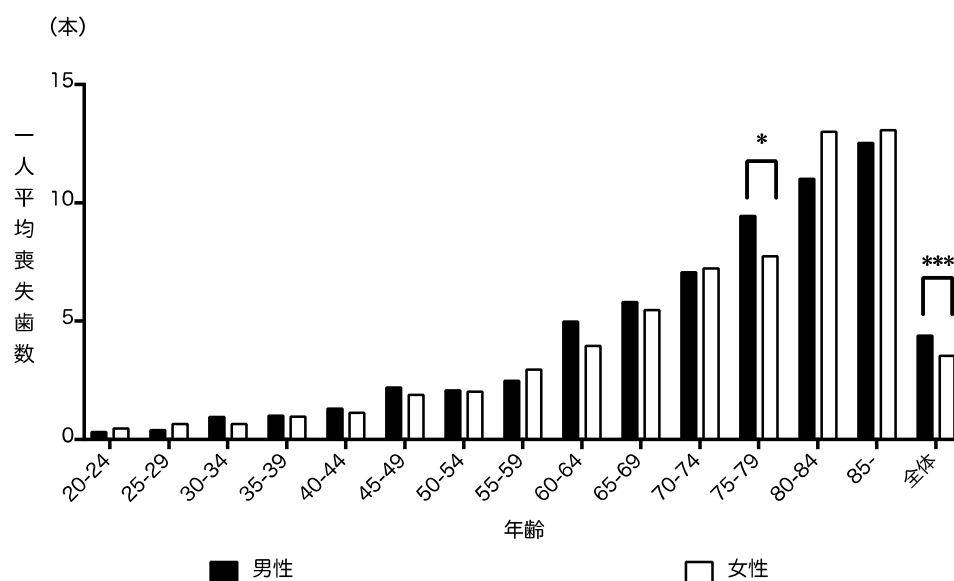

t-test : * p<0.05、** p<0.01、*** p<0.001である場合、男女間に有意な差が見られる。

(3) 歯肉の状況における男女別の推移

歯肉の状況については歯肉炎、歯周病ともに、全体的に男性が女性よりも状態が悪い傾向が認められる(表 -5-(3)-1、図 -5-(3)-1)。

ア 歯肉炎の状況 (BOP コード)

男女間に有意な差が見られるのは35～49歳までの3階級において、男性に歯肉からの出血があり歯肉炎を有する者が多いことが示された。50歳以降は男女の差異は見られなくなるが、80～84歳でふたたび有意に男性に多くなる。85歳以上では現在歯の減少のため男女差は認められなくなると考えられる。全年齢では男性の方が女性より歯肉炎を有意に有する。

本項においては、コード値(0:健全、1:出血あり、9:除外歯(根の露出が根尖に及ぶ歯)、X:該当する歯なし)の平均を示した。

イ 歯周病の状況 (PD コード)

20～24歳においては男女の差異は認められないが、25～44歳までの4階級では有意に男性において歯周病を有する者が多く、男女差は1人平均未処置歯数の比較結果(表 -5-(1)-1)と同様の傾向を示す。さらに、55歳～64歳、70歳～74歳において男性が女性よりも有意に歯周病の状態が悪い傾向がある。全年齢では男性の方が女性より歯周病を有意に有する。

本項においては、コード値(0:健全、1:浅いポケット、2:深いポケット、9:除外歯(根の露出が根尖に及ぶ歯)、X:該当する歯なし)の平均を示した。

表 -5-(3)-1 歯肉の状況における男女別推移の比較

年齢	BOP(歯肉出血)コード			PD(歯周ポケット)コード		
	男性	女性	P	男性	女性	P
20～24歳	0.44	0.43	0.904	0.33	0.37	0.621
25～29歳	0.54	0.41	0.065	0.62	0.39	0.010 *
30～34歳	0.67	0.57	0.147	0.75	0.54	0.023 *
35～39歳	0.73	0.54	0.001 *	0.86	0.53	0.000 *
40～44歳	0.78	0.54	0.000 *	0.78	0.57	0.008 *
45～49歳	0.83	0.57	0.027 *	0.98	0.74	0.049
50～54歳	0.69	0.71	0.860	0.89	0.88	0.913
55～59歳	0.83	0.71	0.228	1.07	0.85	0.032 *
60～64歳	0.84	0.66	0.089	1.20	0.91	0.019 *
65～69歳	0.84	0.69	0.089	1.15	0.96	0.066
70～74歳	0.99	0.76	0.086	1.43	1.07	0.014 *
75～79歳	1.11	0.84	0.151	1.35	1.10	0.173
80～84歳	1.84	0.99	0.028 *	1.89	1.40	0.199
85歳～	1.96	1.93	0.967	2.18	2.02	0.833
全体	0.88	0.67	0.000 *	1.09	0.82	0.000 *

t-test: * p<0.05、** p<0.01、*** p<0.001である場合、男女間に有意な差が見られる。

*例としてBOP(歯肉出血)コード、85歳以上、男性の数値は、 $(0 \times 8 + 1 \times 16 + 9 \times 1 + X(10) \times 3) / (8 + 16 + 1 + 3)$ で得られた数値を小数点第2位を四捨五入して表記。

図 -5-(3)-1 歯肉の状況における男女別推移の比較

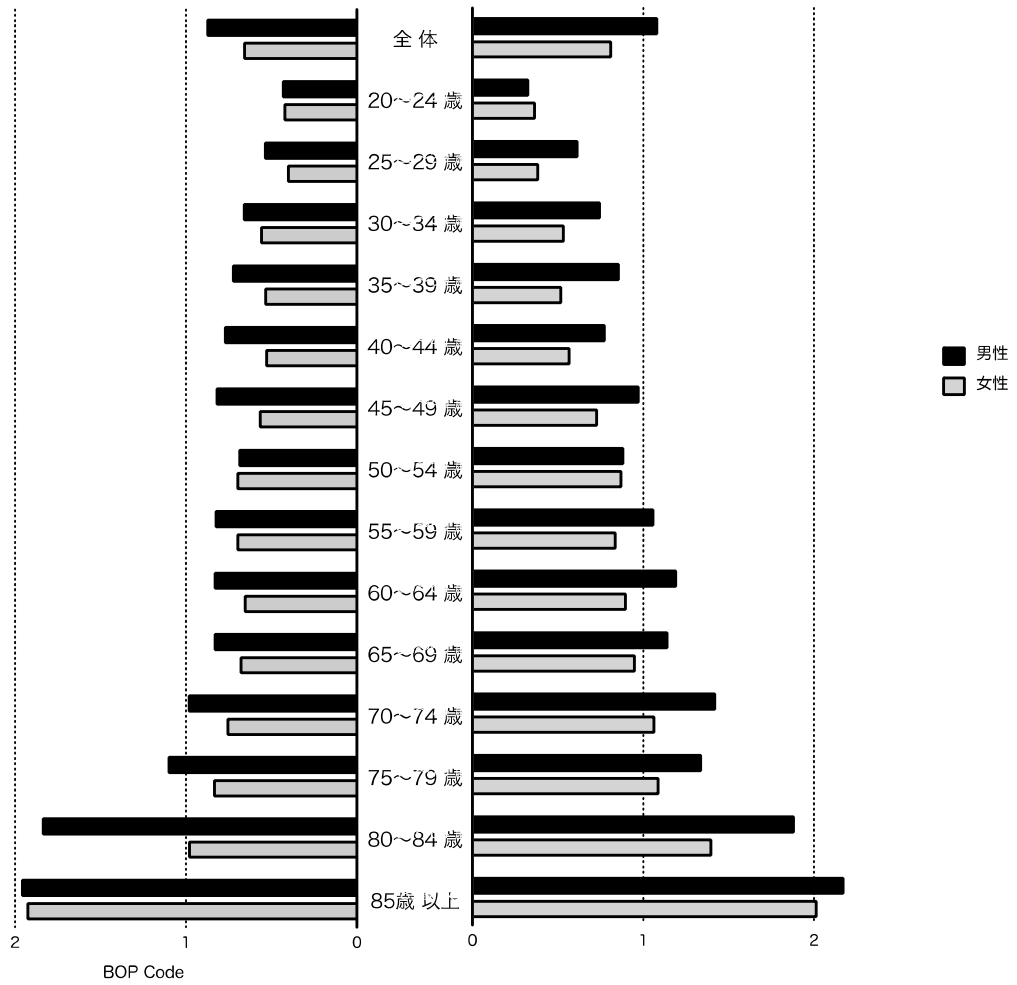

6 生活習慣、歯科保健等に関する調査の結果

(1) 健康への意識

ア 主観的健康観（問4 あなたの健康状態は次のうちどれに当てはまりますか。）

「とても健康」「まあまあ健康」を合わせると、男性は86.9%、女性は約90.4%の者が健康と回答しているが、年齢とともに「健康」と回答する者は減少する。性別で見ると、女性は男性よりも健康であることを認識している傾向にある。50歳代になると男女ともに健康でないと回答する者が増加し始め、70歳代になると健康でないと感じている割合がさらに高くなり、80歳代になると特に男性において健康状態に不安を抱いてくる傾向がある（表 -6-(1)-ア-1、図 -6-(1)-ア-1）。

表 -6-(1)-ア-1 年代別・性別による主観的健康観の違い

性別	年代	とても健康である	まあまあ健康である	あまり健康でない	健康でない	不明
男性	20 歳代	90 59.2%	58 38.2%	3 2.0%	0 0.0%	1 0.7%
	30 歳代	74 38.9%	104 54.7%	9 4.7%	1 0.5%	2 1.1%
	40 歳代	79 27.2%	195 67.2%	10 3.4%	2 0.7%	4 1.4%
	50 歳代	67 22.9%	191 65.4%	28 9.6%	2 0.7%	4 1.4%
	60 歳代	65 19.4%	216 64.5%	43 12.8%	6 1.8%	5 1.5%
	70 歳代	59 15.4%	251 65.5%	56 14.6%	7 1.8%	10 2.6%
	80 歳以上	16 13.3%	67 55.8%	29 24.2%	4 3.3%	4 3.3%
	合計	450 25.5%	1082 61.4%	178 10.1%	22 1.2%	30 1.7%
女性	20 歳代	163 55.4%	126 42.9%	4 1.4%	1 0.3%	0 0.0%
	30 歳代	129 38.2%	191 56.5%	14 4.1%	1 0.3%	3 0.9%
	40 歳代	159 30.2%	337 63.9%	26 4.9%	1 0.2%	4 0.8%
	50 歳代	97 22.7%	290 67.8%	36 8.4%	4 0.9%	1 0.2%
	60 歳代	82 15.3%	399 74.6%	40 7.5%	6 1.1%	8 1.5%
	70 歳代	56 12.4%	312 69.0%	56 12.4%	11 2.4%	17 3.8%
	80 歳以上	10 7.2%	99 71.2%	23 16.5%	6 4.3%	1 0.7%
	合計	696 25.7%	1,754 64.7%	199 7.3%	30 1.1%	34 1.3%

図 -6-(1)-ア-1 年代別・性別による主観的健康観の違い

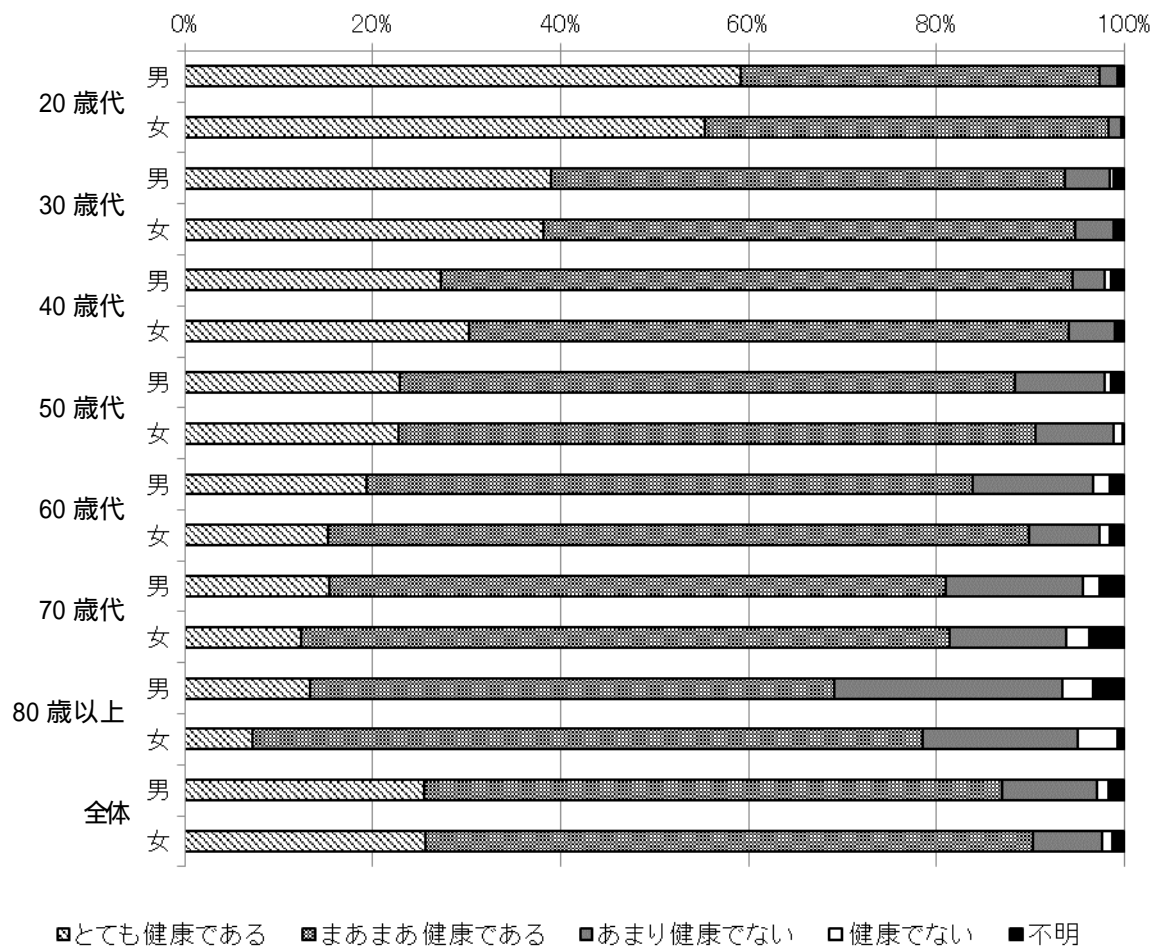

1年間に歯科以外で受診した病気（問4-1 この1年間に歯科以外で治療を受けた病気すべてにをつけてください。）

「あまり健康でない」「健康でない」と回答した者のみを対象として集計した。

歯科受診した方の糖尿病・心臓病・肺炎・脳血管障害・その他の疾患の合計をみると20歳代では約2%、30歳代では約7.9%、40歳代では9.9%、と10%未満であるが、50歳代では約20.3%、と増加し、60歳代は約35.2%となり、70歳となると52.2%と半数以上がなんらかの疾患の既往がある。

その内訳は、糖尿病を既往に持つ受診者は年齢とともに徐々に増加し、70歳代では全体の9.3%であった。

心臓病を既往に持つ受診者は50歳代から増加し70歳代でさらに右肩上がりに増加、80歳代では全体の13%以上であった。

今回の調査では、歯科医院に通院可能な者における肺炎、脳血管障害を既往に持つ受診者は少数であったが脳血管障害は50歳代で1%となり70歳代では2%程度と増加する。その他の疾患は30歳代から徐々に増加し70歳代では30%以上となる（表-6-(1)-ア-2、図-6-(1)-ア-2）。

表 -6-(1)-ア-2 年代別・性別による1年間に歯科受診した方の既往疾患の種類

		糖尿病	心臓病	肺炎	脳血管障害	その他	治療は受けていない
総数	20歳代	2 0.4%	0 0.0%	0 0.0%	0 0.0%	7 1.6%	73 16.4%
	30歳代	5 0.9%	1 0.2%	0 0.0%	0 0.0%	36 6.8%	93 17.6%
	40歳代	13 1.6%	2 0.2%	2 0.2%	1 0.1%	64 7.8%	156 19.1%
	50歳代	22 3.1%	9 1.3%	0 0.0%	7 1.0%	107 14.9%	112 15.6%
	60歳代	50 5.7%	24 2.8%	5 0.6%	9 1.0%	218 25.1%	156 17.9%
	70歳代	78 9.3%	61 7.3%	12 1.4%	19 2.3%	266 31.9%	130 15.6%
	80歳以上	20 7.7%	34 13.1%	2 0.8%	5 1.9%	87 33.6%	36 13.9%
	合計	190 4.2%	131 2.9%	21 0.5%	41 0.9%	785 17.5%	756 16.9%

図 -6-(1)-ア-2 年代別・性別による1年間に歯科受診した疾患の種類

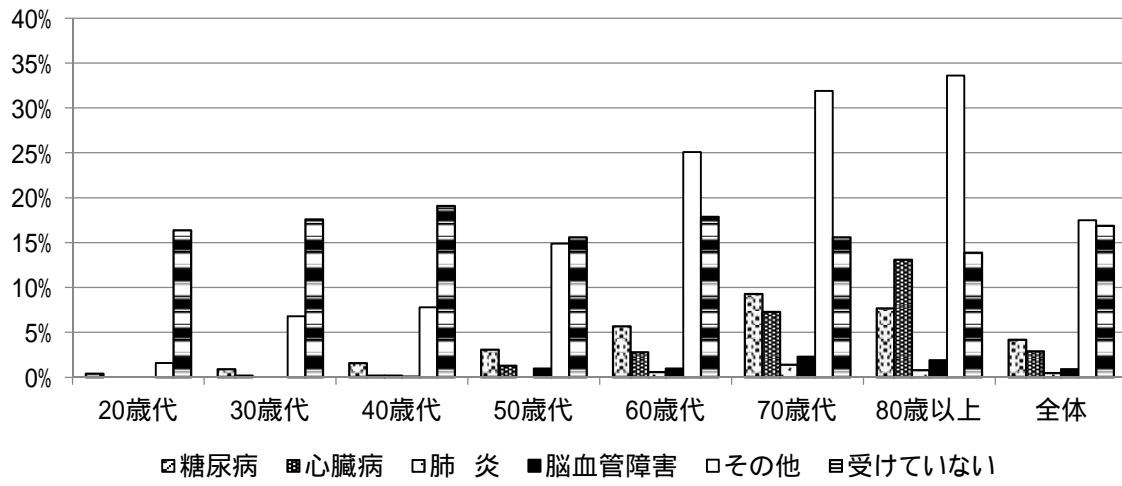

イ 健康のための運動の頻度（問5 健康のために、からだを動かすなどの運動をしていますか。）

運動を「いつもしている」「ときどきしている」を合わせると20歳代から40歳代までは男性の方が運動に取り組んでいるが、50歳以上になると男女差がなくなりおおよそ70%以上が運動をしている。70歳代が男女ともにいちばんよく運動をしていることが示されたが、80歳代になるとその割合は低下する。全体的に見ても30～50歳代は運動をする者の割合が低い傾向がある（表 -6-(1)-イ-1、図 -6-(1)-イ-1）。

表 -6-(1)-イ-1 年代別・性別による運動の頻度

性別	年代	いつも している	ときどき している	ほとんど しない	不明
男性	20歳代	47 30.9%	81 53.3%	24 15.8%	0 0.0%
	30歳代	37 19.5%	94 49.5%	57 30.0%	2 1.1%
	40歳代	48 16.6%	156 53.8%	83 28.6%	3 1.0%
	50歳代	57 19.5%	141 48.3%	91 31.2%	3 1.0%
	60歳代	101 30.1%	162 48.4%	69 20.6%	3 0.9%
	70歳代	149 38.9%	174 45.4%	59 15.4%	1 0.3%
	80歳以上	44 36.7%	49 40.8%	26 21.7%	1 0.8%
	合計	483 27.4%	857 48.6%	409 23.2%	13 0.7%
女性	20歳代	36 12.2%	144 49.0%	113 38.4%	3 1.0%
	30歳代	31 9.2%	164 48.5%	142 42.0%	3 0.9%
	40歳代	59 11.2%	244 46.3%	219 41.6%	9 1.7%
	50歳代	73 17.1%	217 50.7%	136 31.8%	5 1.2%
	60歳代	140 26.2%	275 51.4%	116 21.7%	7 1.3%
	70歳代	176 38.9%	217 48.0%	58 12.8%	2 0.4%
	80歳以上	47 33.8%	60 43.2%	31 22.3%	7 0.3%
	合計	562 20.7%	1,321 48.7%	815 30.0%	36 0.6%

図 -6-(1)-イ-1 年代別・性別による運動の頻度

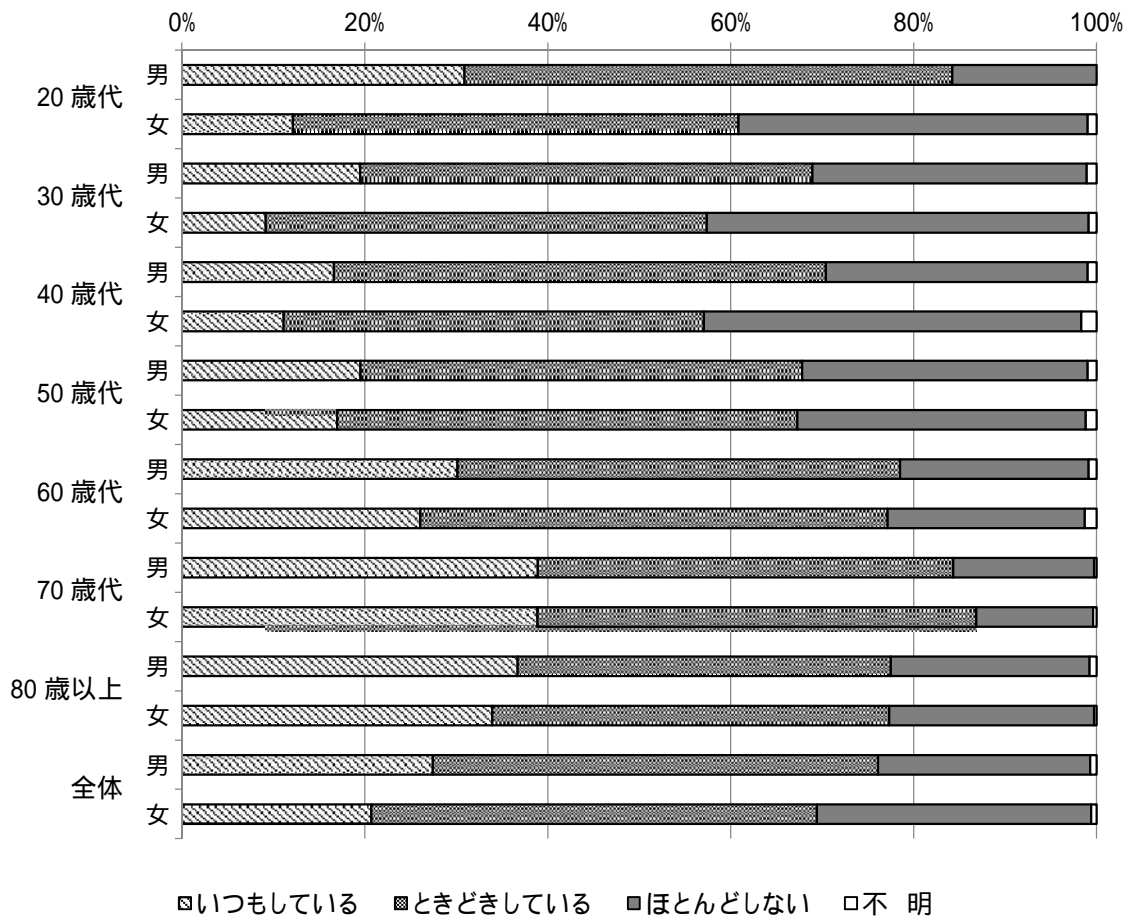

ウ 喫煙の習慣（問6 たばこを習慣的に吸っていますか、または吸っていたことがありますか。）

男性では全年齢では喫煙の習慣があるものは43.7%である。20歳代では約20%と少なく、30歳代からは約40%となる。50～60歳代で50%を超えるが70歳代以上では42%以下に減少している。女性では全年齢では14.6%が喫煙の習慣がある。20歳代では約11%と少ないが、30～40歳代は約20%と増加する。しかし50～60歳代では約14%程度と減少し、70歳代以上では6.6%以下に減少している。女性では40歳代が最も多く24.1%であった。（表 -6-(1)-ウ-1、図 -6-(1)-ウ-1）

表 -6-(1)-ウ-1 年代別・性別による喫煙習慣

性別	年代	はい	いいえ	不明
男性	20 歳代	31 20.4%	121 79.6%	0 0.0%
	30 歳代	75 39.5%	114 60.0%	1 0.5%
	40 歳代	129 44.5%	161 55.5%	0 0.0%
	50 歳代	157 53.8%	134 45.9%	1 0.3%
	60 歳代	168 50.1%	166 49.6%	1 0.3%
	70 歳代	161 42.0%	222 58.0%	0 0.0%
	80 歳以上	49 40.8%	71 59.2%	0 0.0%
	合計	770 43.7%	989 56.1%	3 0.2%
女性	20 歳代	33 11.2%	261 88.8%	0 0.0%
	30 歳代	66 19.5%	272 80.5%	0 0.0%
	40 歳代	127 24.1%	400 75.9%	0 0.0%
	50 歳代	59 13.8%	369 86.2%	0 0.0%
	60 歳代	76 14.2%	456 85.2%	3 0.6%
	70 歳代	30 6.6%	419 92.7%	3 0.7%
	80 歳以上	6 4.3%	131 94.2%	2 1.4%
	合計	397 14.6%	2,308 85.1%	8 0.3%

図 -6-(1)-ウ-1 年代別・性別による喫煙習慣

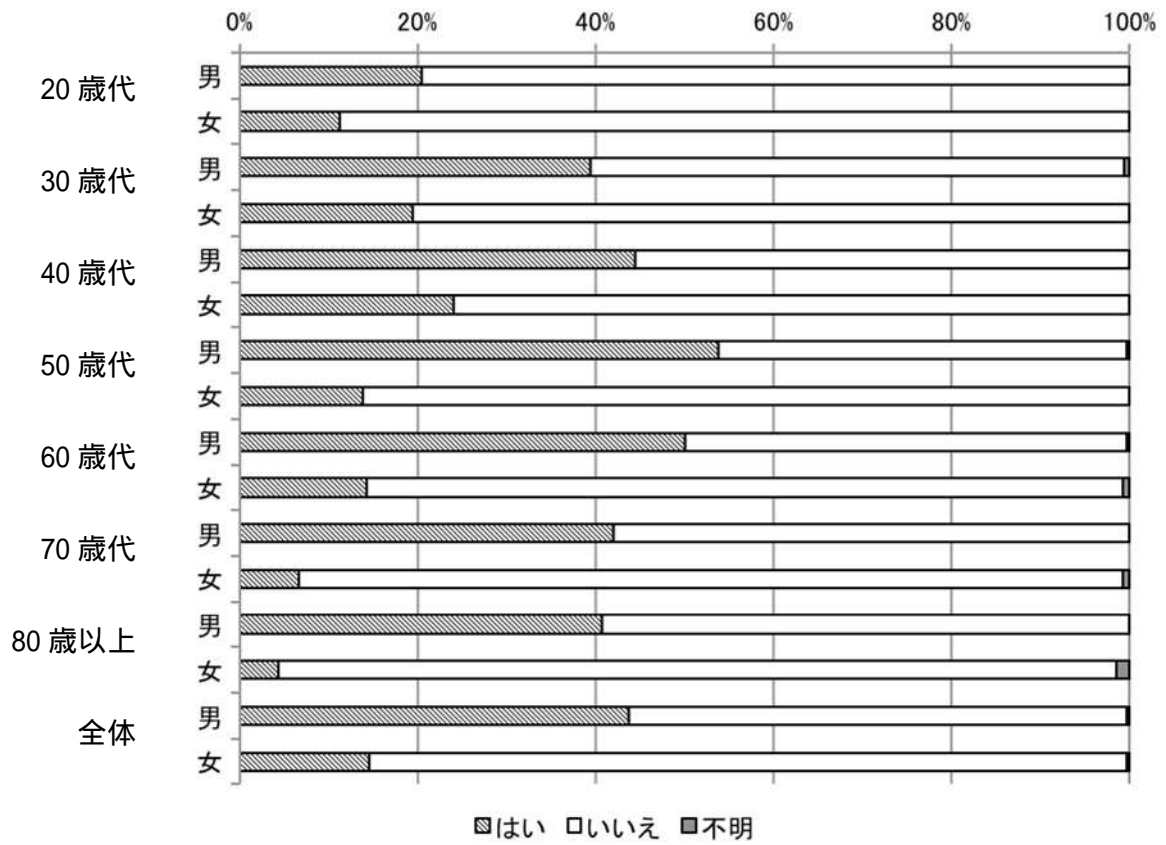

(ア) 喫煙者の推移 (H23 調査との比較)

全体として、H23 調査では喫煙者の割合は 28.0%であったが、H28 調査では 26.1%となり、約 2% 減少した。全年齢で減少しているが、20 歳代は 8.4 ポイント、30 歳代は 5.4 ポイントと特に減少している (表 -6-(1)-ウ-(ア)-1、図 -6-(1)-ウ-(ア)-1)。

表 -6-(1)-ウ-(ア)-1 喫煙習慣の推移

年代	調査年度	はい	いいえ	不明
20 歳代	H23	22.7%	77.1%	0.2%
	H28	14.3%	85.7%	0.0%
30 歳代	H23	32.1%	67.9%	0.0%
	H28	26.7%	73.1%	0.2%
40 歳代	H23	31.9%	68.1%	0.0%
	H28	31.3%	68.7%	0.0%
50 歳代	H23	33.0%	67.0%	0.0%
	H28	30.0%	69.9%	0.1%
60 歳代	H23	26.7%	73.3%	0.0%
	H28	28.0%	71.5%	0.5%
70 歳代	H23	21.2%	78.4%	0.4%
	H28	22.9%	76.8%	0.4%
80 歳以上	H23	21.7%	77.5%	0.8%
	H28	21.2%	78.0%	0.8%
全体	H23	28.0%	71.9%	0.1%
	H28	26.1%	73.7%	0.2%

図 -6-(1)-ウ-(ア)-1 喫煙習慣の推移

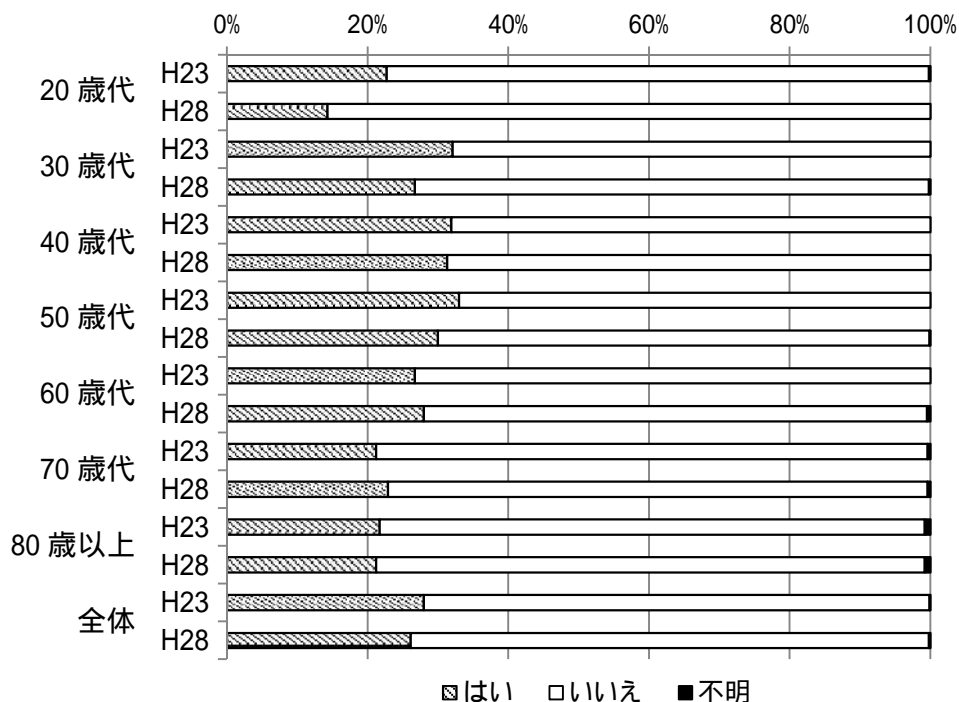

(イ) 喫煙者における現在の喫煙状況(喫煙経験のある者のみ)

全体として年齢とともに「現在吸っている」者の割合は減少傾向にある。男性では20歳では83.9%であるが50歳を過ぎると45.9%以下となり70歳代では24.8%となるなど急激な減少傾向がみられるが、女性は20歳代では57.6%であるが50歳代で61.0%、60歳代で50.0%と70歳代になるまではあまり減少傾向がみられない。しかし70歳代になると女性も男性と同様に約70%が喫煙をしなくなっている。喫煙本数については、男性は20歳代では14.7本で20～60歳代まで若干増加傾向があるのに対し、女性は20歳代で12.3本のまま各年齢でほぼ横ばいの本数となっている。喫煙年数については、男性は70歳代、女性は60歳代まで増加傾向にあり、喫煙指数については、男性女性ともに70歳代まで増加傾向にある(表 -6-(1)-ウ-(イ)-1、図 -6-(1)-ウ-(イ)-1、2、3、4)。

表 -6-(1)-ウ-(イ)-1 年代別・性別による喫煙習慣に関する現在の状況

性別		年代			問 6-1. 喫煙経験ある者のみ					
					はい	いいえ	不明	現在 吸って いる	以前 吸って いた	不明
男性	20歳代	31 20.4%	121 79.6%	0 0.0%	26 83.9%	2 6.5%	3 9.7%	14.7	5.1	80.7
	30歳代	75 39.5%	114 60.0%	1 0.5%	39 52.0%	22 29.3%	14 18.7%	15.7	13.7	225.2
	40歳代	129 44.5%	161 55.5%	0 0.0%	66 51.2%	41 31.8%	22 17.1%	16.7	20.9	363.4
	50歳代	157 53.8%	134 45.9%	1 0.3%	72 45.9%	73 46.5%	12 7.6%	17.0	26.5	469.4
	60歳代	168 50.1%	166 49.6%	1 0.3%	57 33.9%	95 56.5%	16 9.5%	18.8	30.8	592.5
	70歳代	161 42.0%	222 58.0%	0 0.0%	40 24.8%	110 68.3%	11 6.8%	18.6	34.8	672.8
	80歳以上	49 40.8%	71 59.2%	0 0.0%	7 14.3%	41 83.7%	1 2.0%	18.1	31.1	595.4
	合計	770 43.7%	989 56.1%	3 0.2%	307 39.9%	384 49.9%	79 10.3%	17.5	26.1	483.3
女性	20歳代	33 11.2%	261 88.8%	0 0.0%	19 57.6%	9 27.3%	5 15.2%	12.3	5.8	82.0
	30歳代	66 19.5%	272 80.5%	0 0.0%	26 39.4%	33 50.0%	7 10.6%	12.2	11.1	145.1
	40歳代	127 24.1%	400 75.9%	0 0.0%	60 47.2%	51 40.2%	16 12.6%	12.0	17.5	218.1
	50歳代	59 13.8%	369 86.2%	0 0.0%	36 61.0%	17 28.8%	6 10.2%	12.7	23.5	303.7
	60歳代	76 14.2%	456 85.2%	3 0.6%	38 50.0%	31 40.8%	7 9.2%	11.8	28.1	352.1
	70歳代	30 6.6%	419 92.7%	3 0.7%	7 23.3%	21 70.0%	2 6.7%	11.9	26.9	379.8
	80歳以上	6 4.3%	131 94.2%	2 1.4%	0 0.0%	5 83.3%	1 16.7%	9.5	6.0	82.7
	合計	397 14.6%	2,308 85.1%	8 0.3%	186 46.9%	167 42.1%	44 11.1%	12.1	19.0	243.6

* 喫煙指数 = 1日平均本数 × 喫煙年間

図 -6-(1)-ウ-(イ)-1 年代別・性別による喫煙習慣に関する現在の状況



図 -6-(1)-ウ-(イ)-2 1日の喫煙本数(本数)



図 -6-(1)-ウ-(イ)-3 喫煙年数(年数)

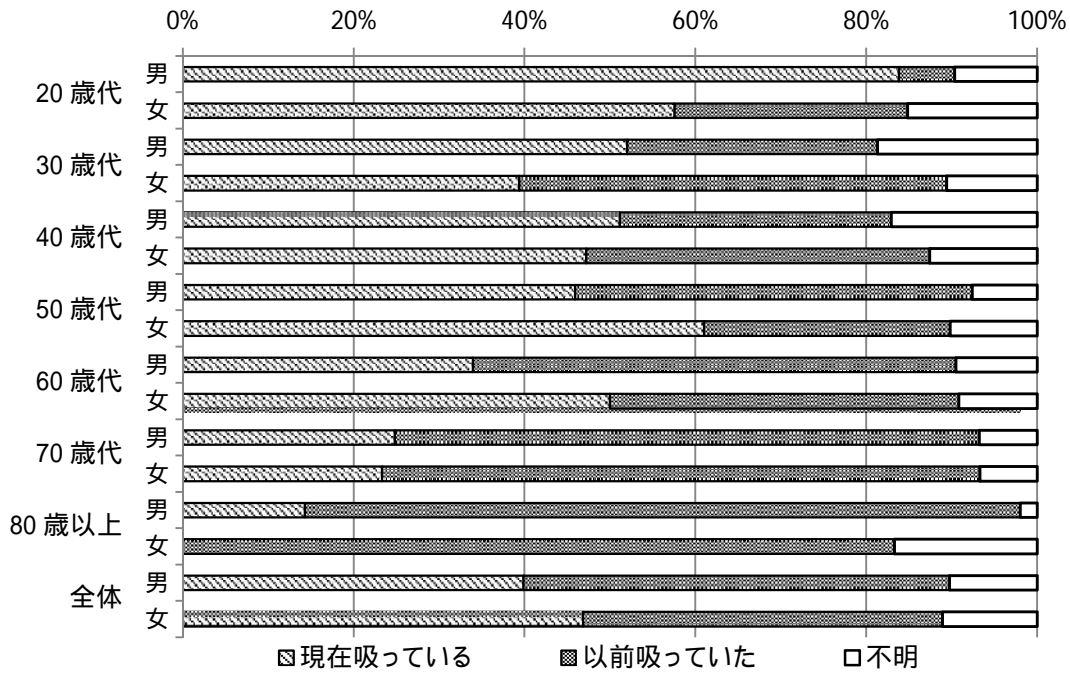

図 -6-(1)-ウ-(イ)-4 喫煙指数(喫煙本数×年数)

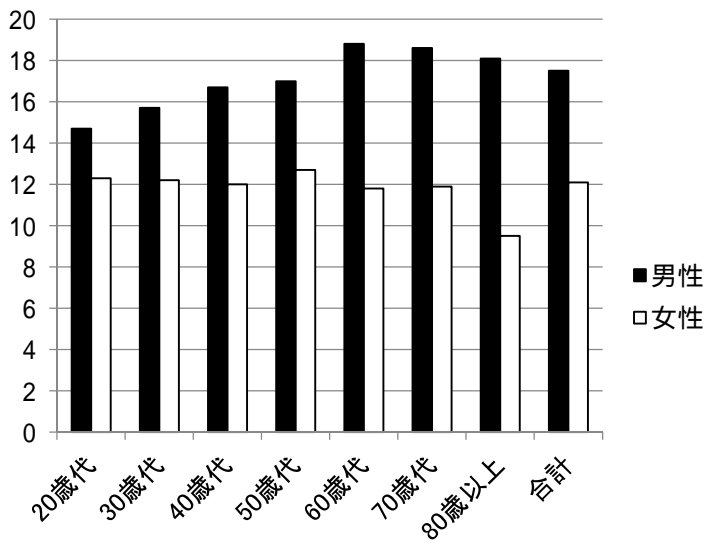

(2) 咬合と咀嚼の状況

ア 奥歯の咬合 (問7 自分の歯や入れ歯で、左右の奥歯を噛みしめることができますか。)

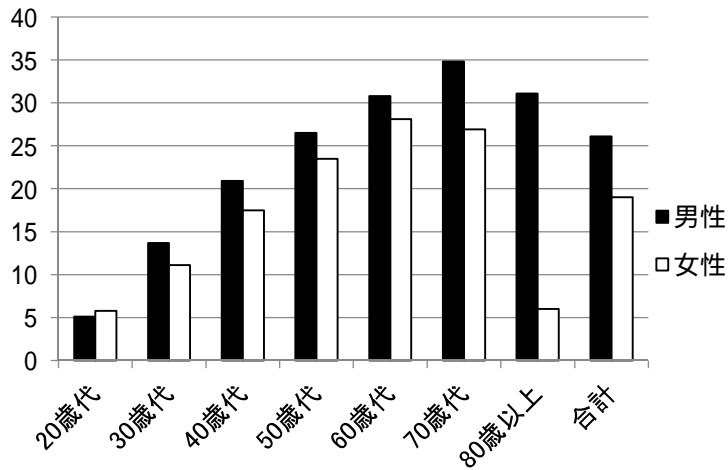
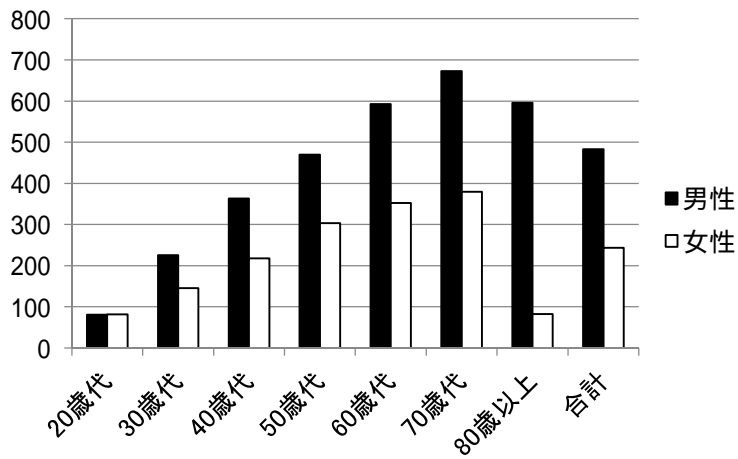
「両方できる」者の割合は、全体で男性 87.9%、女性 87.7%であり、20 歳代では男性 95.4%、女性が 92.2%と最も高いが、年齢とともに減少傾向を示し、80 歳代では男性 79.2%、女性 78.4%であった。一方、「どちらもできない」者は 60 歳代から増加し、60～85 歳以上では男女ともに 3.5%～5.8%であった。男性の方が多い (表 -6-(2)-ア-1、図 -6-(2)-ア-1)。

表 -6-(2)-ア-1 年代別・性別による臼歯部の咬合の状況

年代	性別	両方できる	片方だけできる	どちらもできない	不明
20 歳代	男	95.4%	3.3%	1.3%	0.0%
	女	92.2%	5.1%	2.4%	0.3%
30 歳代	男	91.1%	4.7%	3.2%	1.1%
	女	92.0%	5.6%	1.8%	0.6%
40 歳代	男	92.1%	5.9%	2.1%	0.0%
	女	91.3%	6.1%	1.3%	1.3%
50 歳代	男	87.7%	8.9%	2.4%	1.0%
	女	87.4%	9.8%	1.9%	0.9%
60 歳代	男	87.2%	8.4%	4.2%	0.3%
	女	83.6%	11.4%	3.9%	1.1%
70 歳代	男	83.8%	10.4%	5.2%	0.5%
	女	85.4%	10.2%	3.5%	0.9%
80 歳以上	男	79.2%	15.0%	5.8%	0.0%
	女	78.4%	16.5%	3.6%	1.4%
全体	男	87.9%	8.1%	3.5%	0.5%
	女	87.7%	8.8%	2.6%	1.0%

図 -6-(2)-ア-1 年代別・性別による臼歯部の咬合の状況

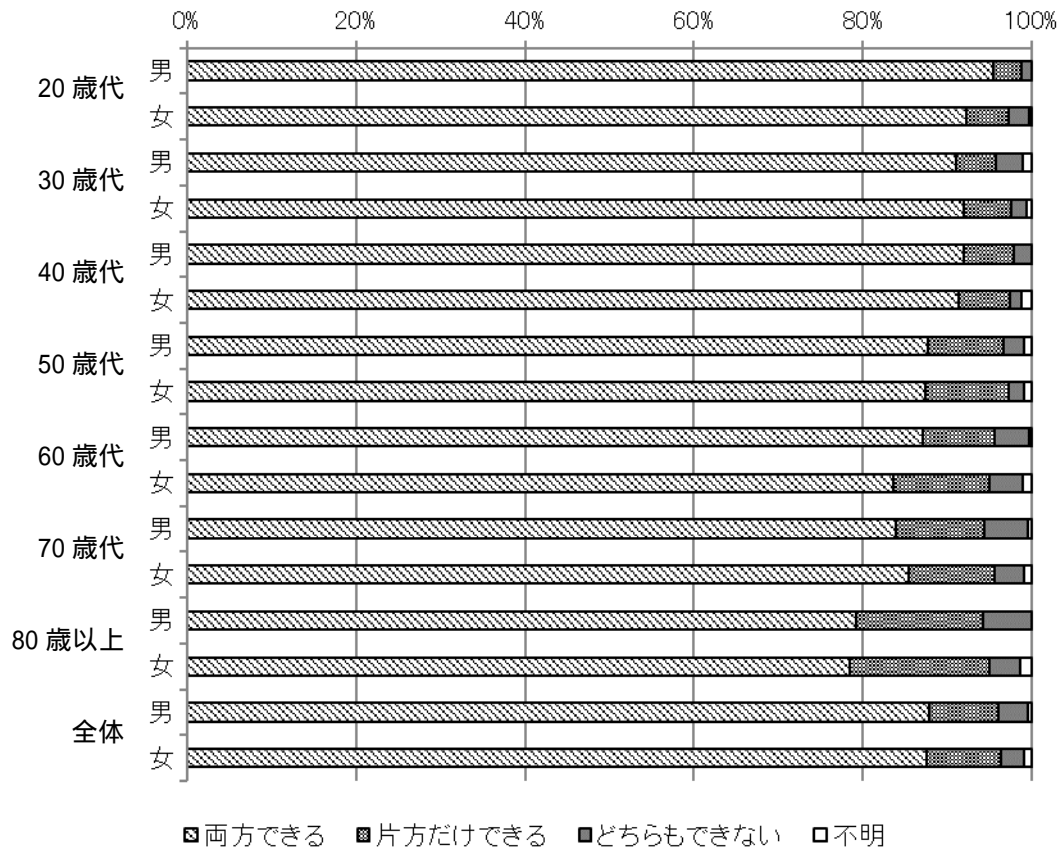

イ 食べる時の咬合の状態（問8 噛んで食べる時の状態はつぎのどれにあてはまりますか）

「何でも噛んで食べることができる」者の割合は20歳代では男女ともに94%以上であるが、年齢とともに減少し、80歳以上では60%台となる。男女間の差はほとんど認められなかったが、20～60歳代ではわずかに女性の方が「何でも噛んで食べることができる」者の割合が男性よりも高い傾向がある。全年齢ではなんでも噛んで食べることができるのは男性で79.6%、女性で82.5%である（表 -6-(2)-イ-1、図 -6-(2)-イ-1）。

表 -6-(2)-イ-1 年代別・性別による食物の咬合の状況

年代	性別	何でも噛んで食べることができる	一部噛めない食べ物がある	噛めない食べ物が多い	噛んで食べることはできない	不明
20歳代	男	94.1%	5.3%	0.0%	0.0%	0.7%
	女	94.9%	4.8%	0.0%	0.0%	0.3%
30歳代	男	90.5%	7.4%	1.6%	0.0%	0.5%
	女	94.1%	5.3%	0.0%	0.0%	0.6%
40歳代	男	90.3%	7.9%	0.3%	1.0%	0.3%
	女	91.8%	6.5%	0.9%	0.4%	0.4%
50歳代	男	83.9%	14.0%	0.7%	0.0%	1.4%
	女	84.3%	13.6%	1.4%	0.0%	0.7%
60歳代	男	71.9%	23.6%	2.1%	0.9%	1.5%
	女	75.0%	21.7%	1.1%	0.4%	1.9%
70歳代	男	70.0%	24.8%	2.9%	0.0%	2.3%
	女	68.6%	27.7%	1.8%	0.2%	1.8%
80歳以上	男	60.0%	31.7%	7.5%	0.0%	0.8%
	女	60.4%	34.5%	3.6%	0.0%	1.4%
全体	男	79.6%	16.9%	1.9%	0.3%	1.2%
	女	82.5%	15.2%	1.1%	0.2%	1.0%

図 -6-(2)-イ-1 年代別・性別による食物の咬合の状況

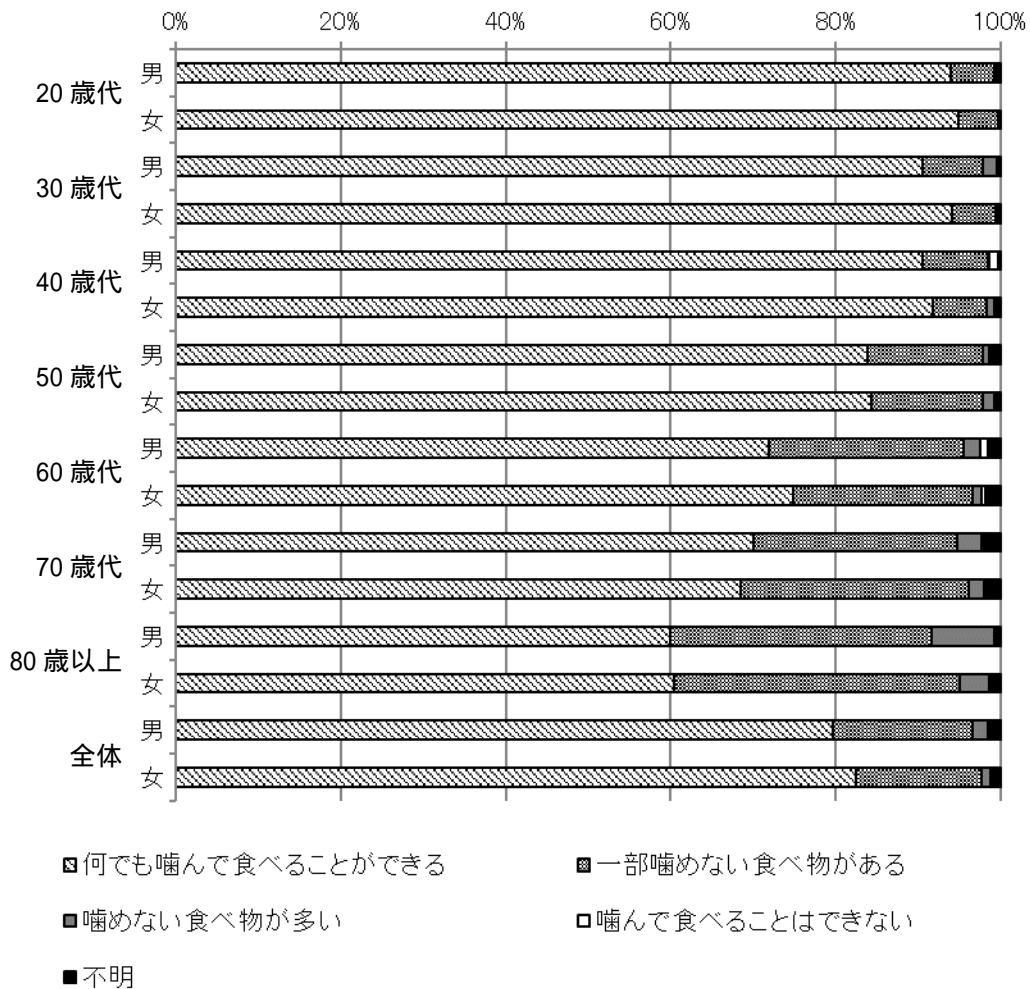

ウ 嚥下時の状態（問9 あなたは食べ物や飲み物が飲み込みにくく感じたり、食事中にむせたりすることがありますか。）

嚥下時に飲み込みにくさやむせが「頻繁にある」者の割合は、80歳以上でも男女ともに1.5%前後と低かったが、「ときどきある」者の割合は20歳代では男性4.6%、女性4.8%と低いが、男女とも年齢とともに増加傾向にあり、50歳代では約1割、70歳代では約2割となり、80歳以上の女性は34.5%まで増加した（表 -6-(2)-ウ-1、図 -6-(2)-ウ-1）。

表 -6-(2)-ウ-1 年代別・性別による嚥下時の障害の頻度の状況

年代	性別	まったく ない	めったに ない	ときどき ある	頻繁にある	不明
20歳代	男	69.7%	25.0%	4.6%	0.0%	0.7%
	女	75.2%	19.7%	4.8%	0.0%	0.3%
30歳代	男	62.1%	33.2%	4.2%	0.0%	0.5%
	女	66.0%	26.0%	7.4%	0.0%	0.6%
40歳代	男	57.6%	33.4%	7.9%	0.7%	0.3%
	女	63.0%	26.8%	9.7%	0.2%	0.4%
50歳代	男	52.1%	36.6%	9.2%	1.0%	1.0%
	女	47.4%	41.4%	10.5%	0.0%	0.7%
60歳代	男	49.3%	37.6%	10.7%	0.9%	1.5%
	女	40.6%	43.6%	14.0%	0.0%	1.9%
70歳代	男	47.8%	30.3%	18.8%	0.8%	2.3%
	女	38.9%	38.5%	20.8%	0.4%	1.3%
80歳以上	男	36.7%	39.2%	21.7%	1.7%	0.8%
	女	28.1%	34.5%	34.5%	1.4%	1.4%
全体	男	53.1%	33.7%	11.3%	0.7%	1.2%
	女	52.0%	33.9%	13.0%	0.2%	1.0%

図 -6-(2)-ウ-1 年代別・性別による嚥下時の障害の頻度の状況

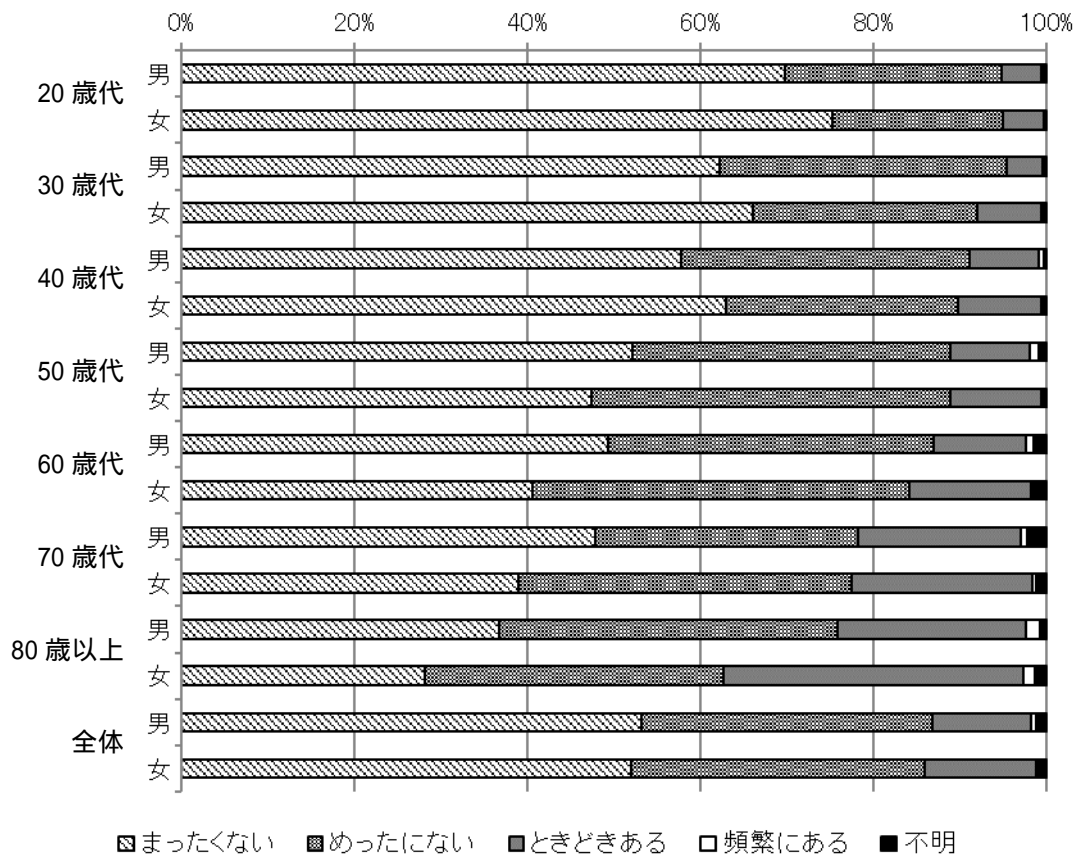

エ 開口、閉口時の顎関節の異常の頻度（問 10 口を大きく開けたり閉じたりする時に、あごの関節に痛みを感じたり、開けにくい、音がすることがあります。）

「ある」または「ときどきある」と回答した者の割合は、20～40歳に多い。男性では30歳代の33.7%、女性では30歳代で46.2%と最も高く、以降は年齢とともに減少する傾向がある。80歳代では男性5.0%、女性10.0%となる。また男女間の差違がみられ、顎関節に異常な症状を感じる頻度は女性に高い傾向があり、特に20～30歳が多い（表 -6-(2)-エ-1、図 -6-(2)-エ-1）。

開口、閉口時の顎関節の症状の種類（問 10 - 1 あてはまるものにすべてにをつけてください。）として、顎関節に症状がある者では、「音がする」と回答した者の割合が高く、特に20歳代、30歳代の女性で同割合は高く、それぞれ37.0%、39.8%であった（表 -6-(2)-エ-2、図 -6-(2)-エ-2）。

30歳代を過ぎると顎関節症の症状は減少する傾向にある。

表 -6-(2)-エ-1 年代別・性別による開口、閉口時の顎関節の異常の頻度

年代	性別	ない	ときどきある	ある	不明
20歳代	男	73.0%	19.7%	6.6%	0.7%
	女	56.8%	27.6%	15.3%	0.3%
30歳代	男	64.7%	27.4%	6.3%	1.6%
	女	52.4%	35.8%	10.4%	1.5%
40歳代	男	73.8%	17.9%	7.6%	0.7%
	女	63.4%	24.9%	11.2%	0.6%
50歳代	男	74.7%	18.2%	5.8%	1.4%
	女	68.2%	25.5%	5.4%	0.9%
60歳代	男	83.0%	13.4%	2.1%	1.5%
	女	80.0%	13.6%	4.3%	2.1%
70歳代	男	88.8%	6.8%	1.8%	2.6%
	女	87.6%	7.3%	3.1%	2.0%
80歳以上	男	94.2%	3.3%	1.7%	0.8%
	女	88.5%	8.6%	1.4%	1.4%
全体	男	79.3%	14.9%	4.4%	1.5%
	女	70.7%	20.6%	7.4%	1.3%

図 -6-(2)-エ-1 年代別・性別による開口、閉口時の顎関節の異常の頻度



表 -6-(2)-エ-2 年代別・性別による開口、閉口時の顎関節の症状の種類（症状が「ときどきある」、「ある」者のみ、複数回答）

年代	性別	痛みがある	開けにくい	音がする
20 歳代	男	5.9%	5.9%	21.7%
	女	8.2%	12.7%	37.0%
30 歳代	男	4.8%	8.5%	26.1%
	女	8.0%	16.3%	39.8%
40 歳代	男	4.5%	6.9%	18.3%
	女	7.8%	11.4%	29.2%
50 歳代	男	3.4%	2.4%	21.3%
	女	4.7%	6.5%	22.9%
60 歳代	男	2.1%	4.2%	9.3%
	女	2.1%	4.3%	12.6%
70 歳代	男	0.8%	2.3%	5.7%
	女	0.4%	3.1%	7.5%
80 歳以上	男	0.0%	2.5%	4.2%
	女	2.9%	2.9%	4.3%
全体	男	2.9%	4.4%	14.5%
	女	4.8%	8.2%	22.2%

図 -6-(2)-エ-2 年代別・性別による開口、閉口時の顎関節の症状の種類（症状が「ときどきある」、「ある」者のみ、複数回答）

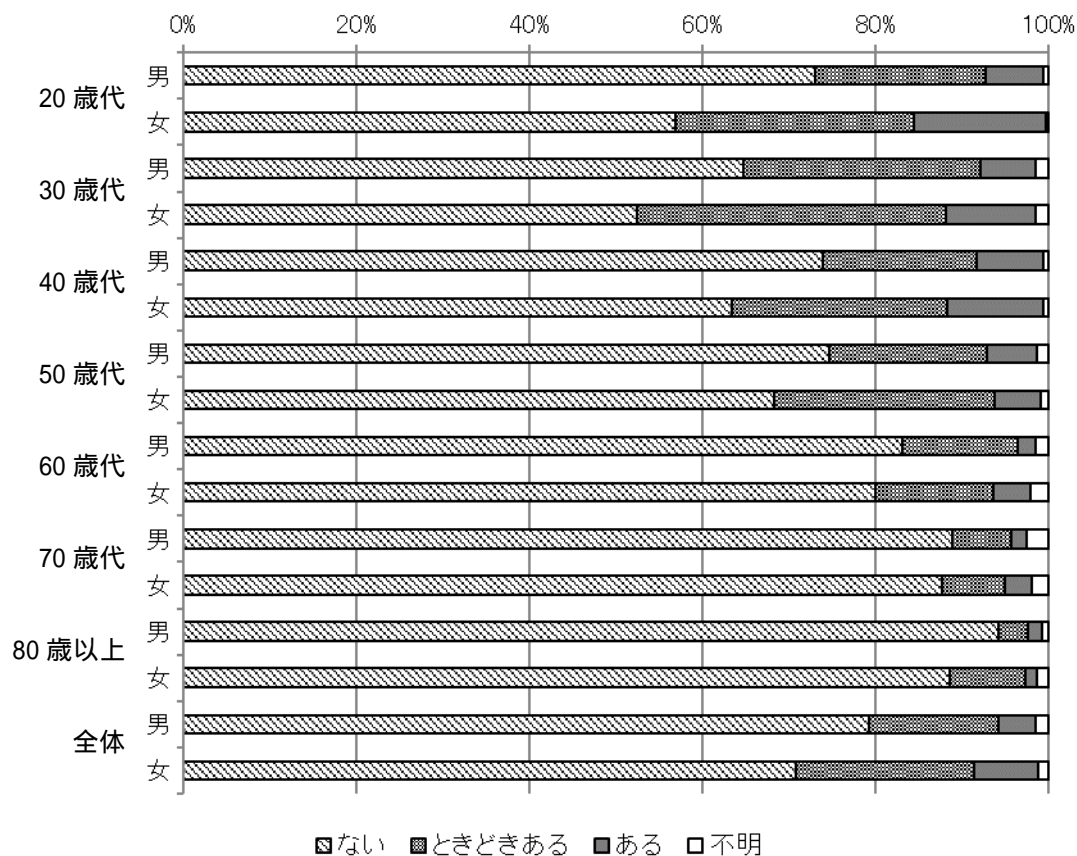
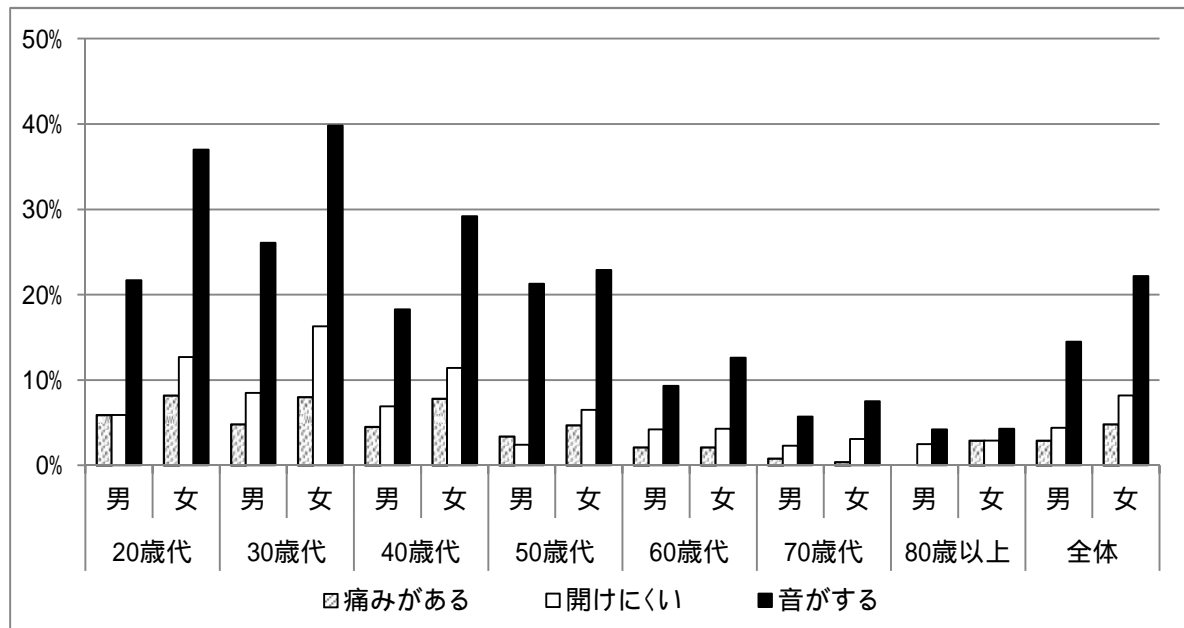

(3) 歯科医院の受診の状況

ア 当日の歯科医院への受診理由(問11 本日、あなたが受診したきっかけはどのような理由ですか。(1つ選択))

全体では、「定期検診と歯のクリーニング」が最も多く、男性で41.6%、女性39.3%、次に「むし歯など気になるところが見つかったから」が男性20.7%、女性19.8%、続いて「痛くて我慢ができなかったから」が男性13.8%、女性12.5%であった。定期的検診を目的にしている者は80歳代を除き年齢とともに増加する傾向が見られた。性別で見ると、「歯や歯ぐきが痛くて我慢ができなかったから」「家族に受診をするように勧められたから」「定期的に検診や歯のクリーニングを受けているから」が男性の方にやや多く、「歯科検診を受けてみようと思ったから」は女性の方にやや多い。年代別に見ると、20～30歳代男性は「歯や歯ぐきが痛くて我慢ができなかったから」「家族に受診をするように勧められたから」「口の中にむし歯など気になるところが見つかったから」が女性よりも多く、口腔内の状態が悪化してから来院する傾向にあることが伺える。歯や歯ぐきの痛みによる理由で来院する者の割合は年代が上がるとともに増加傾向にある(表 -6-(3)-ア-1、図 -6-(3)-ア-1)。

表 -6-(3)-ア-1 年代別・性別による歯科医院への受診理由

年代	性別	歯や歯ぐきが痛くて我慢ができなかったから	家族に受診をするように勧められたから	口の中にむし歯など気になるところが見つかったから	歯科検診を受けてみようと思ったから	定期的に検診や歯のクリーニングを受けているから	その他	不明
20歳代	男	11.8%	9.9%	26.3%	17.1%	30.3%	3.3%	1.3%
	女	7.5%	3.4%	21.4%	25.2%	33.3%	7.1%	2.0%
30歳代	男	13.7%	5.3%	25.8%	16.8%	33.2%	4.7%	0.5%
	女	9.5%	2.7%	21.9%	21.0%	34.9%	8.6%	1.5%
40歳代	男	13.4%	3.1%	25.5%	9.7%	39.7%	7.9%	0.7%
	女	10.4%	2.3%	20.9%	22.0%	35.5%	7.0%	1.9%
50歳代	男	12.7%	3.1%	20.9%	8.9%	43.2%	9.9%	1.4%
	女	14.0%	1.2%	20.1%	15.4%	39.3%	8.9%	1.2%
60歳代	男	14.0%	2.7%	20.0%	3.9%	46.6%	10.7%	2.1%
	女	14.4%	1.3%	19.6%	7.1%	44.1%	10.8%	2.6%
70歳代	男	14.1%	2.9%	15.4%	6.3%	46.7%	10.7%	3.9%
	女	14.4%	1.3%	15.7%	7.5%	48.2%	10.4%	2.4%
80歳以上	男	19.2%	4.2%	11.7%	6.7%	40.0%	13.3%	5.0%
	女	19.4%	5.0%	20.1%	6.5%	30.2%	14.4%	4.3%
全体	男	13.8%	3.9%	20.7%	8.9%	41.6%	9.0%	2.1%
	女	12.5%	2.1%	19.8%	15.0%	39.3%	9.2%	2.1%

図 -6-(3)-ア-1 年代別・性別による歯科医院への受診理由

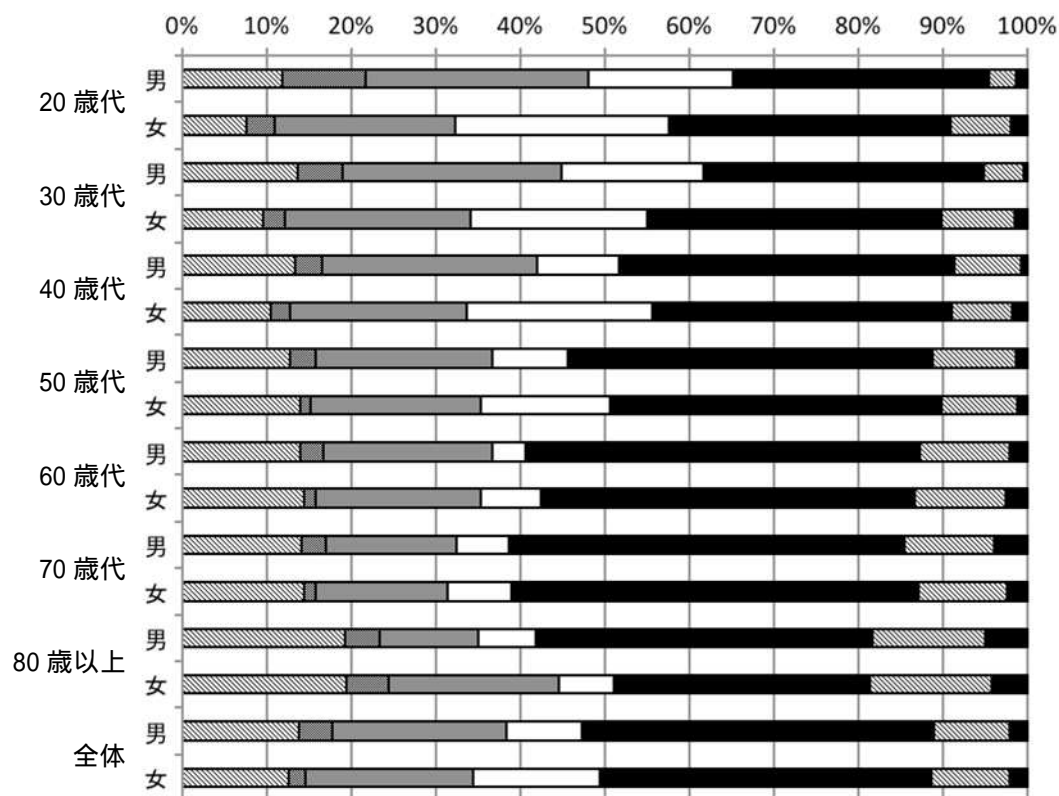

- ▨ 歯や歯ぐきが痛くて我慢ができなかったから
- 家族に受診をするように勧められたから
- ▨ 口の中にむし歯など気になる場所が見つかったから
- 歯科検診を受けてみようと思ったから
- 定期的に検診や歯のクリーニングを受けているから
- ▨ その他
- 不明

イ この1年間の歯科受診内容（問12 この1年間に、歯科医院、職場、市町村等で受けたことのある項目をすべて選んでください。）

全体では、「定期検診」が男性47.5%、女性48.8%、「歯石除去」が男性47.0%、女性47.5%と多く、次いで「むし歯の治療」が男性32.9%、女性31.2%であった。年齢とともに「定期歯科検診」「歯周病の治療」の割合が概ね増加傾向にある。「矯正治療」は20～30歳代に多く、特に20歳代の女性に多い。性別に見ると、女性は「定期検診」「歯みがき指導」「フッ化物塗布」「歯石除去」「矯正治療」が多く、男性は「集団歯科検診」「口腔がん検診」「むし歯の治療」「歯周病の治療」「抜歯等外科処置」が多い。このことから、女性は口腔疾患の予防や審美的向上を重視し、男性は症状に対する治療を優先している傾向にある（表 -6-(3)-イ-1、図 -6-(3)-イ-1～7）。

受診内容の推移（H23調査との比較）として、「定期歯科検診」「集団歯科検診」「歯みがき指導」「フッ化物（フッ素）塗布」について比較すると、H23調査では「定期歯科検診」を理由として歯科を受診した者が全体で40.2%であったが、H28調査で48.3%と増加している。「歯みがき指導」「フッ化物（フッ素）の塗布」を理由としている者は、H23調査の全体ではそれぞれ17.2%、4.4%であったが、H28調査では微増傾向であった。「歯みがき指導」を理由とした者の来院は20歳代、60歳代以上で増加傾向にある（表 -6-(3)-イ-2、図 -6-(3)-イ-8）。

表 -6-(3)-イ-1 年代別・性別による歯科への受診理由

年代	性別	定期 歯科 検診	集団 歯科 検診	口腔 がん 検診	歯み がき 指導	フッ化物 (フッ素) 塗布	歯石 除去	むし歯 の治療	歯周 病の 治療	抜歯等 外科 処置	矯正 治療
20歳代	男	36.8%	4.6%	0.0%	15.8%	11.2%	36.8%	28.9%	1.3%	5.9%	3.3%
	女	38.4%	1.7%	0.0%	16.3%	9.9%	45.9%	28.6%	3.7%	8.2%	11.2%
30歳代	男	35.8%	2.1%	0.5%	11.6%	6.3%	42.6%	35.3%	9.5%	6.3%	2.1%
	女	43.8%	1.5%	0.0%	12.7%	6.8%	43.8%	35.5%	7.1%	3.8%	2.1%
40歳代	男	43.1%	2.4%	0.3%	17.9%	6.2%	48.3%	31.4%	12.8%	4.8%	1.0%
	女	45.0%	0.8%	0.0%	12.0%	3.6%	41.6%	33.0%	8.5%	4.0%	0.8%
50歳代	男	46.9%	4.8%	1.0%	15.1%	3.8%	50.0%	34.9%	16.8%	4.5%	0.0%
	女	51.9%	0.5%	0.9%	18.2%	5.8%	53.0%	34.6%	17.3%	6.3%	1.9%
60歳代	男	49.6%	0.9%	0.9%	16.1%	6.0%	48.1%	36.7%	17.6%	9.6%	0.3%
	女	53.3%	0.2%	0.7%	24.5%	6.4%	53.1%	29.5%	22.2%	7.9%	0.7%
70歳代	男	57.4%	0.3%	3.1%	21.7%	6.3%	50.1%	29.8%	27.9%	9.7%	1.3%
	女	56.4%	0.4%	2.9%	25.9%	7.3%	49.3%	27.2%	27.7%	7.3%	1.1%
80歳 以上	男	54.2%	0.0%	0.8%	21.7%	5.0%	44.2%	31.7%	22.5%	10.0%	0.8%
	女	46.0%	0.0%	3.6%	22.3%	3.6%	38.8%	28.8%	29.5%	6.5%	0.0%
全体	男	47.5%	2.0%	1.2%	17.3%	6.1%	47.0%	32.9%	17.0%	7.3%	1.1%
	女	48.8%	0.7%	1.0%	18.8%	6.2%	47.5%	31.2%	16.2%	6.2%	2.2%

図 -6-(3)-イ-1 年代別・性別による歯科への受診理由：20 歳代



図 -6-(3)-イ-2 年代別・性別による歯科への受診理由：30 歳代



図 -6-(3)-イ-3 年代別・性別による歯科への受診理由：40 歳代

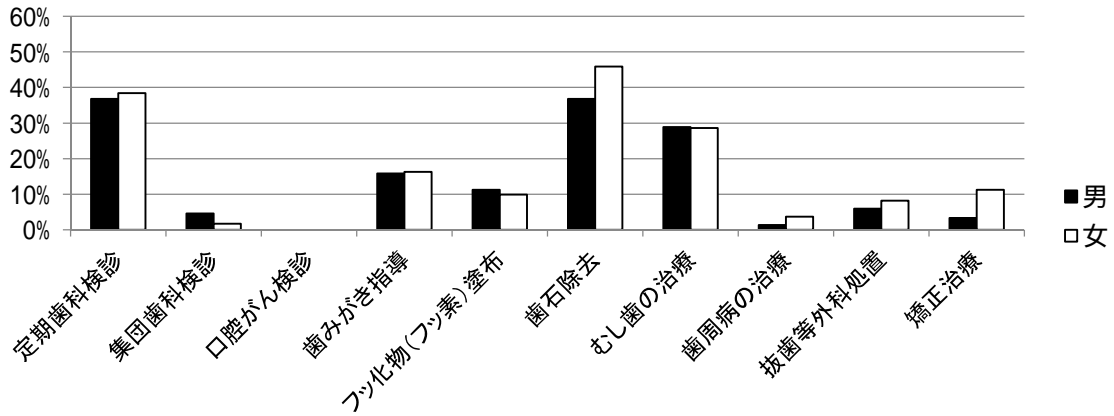

図 -6-(3)-イ-4 年代別・性別による歯科への受診理由：50 歳代

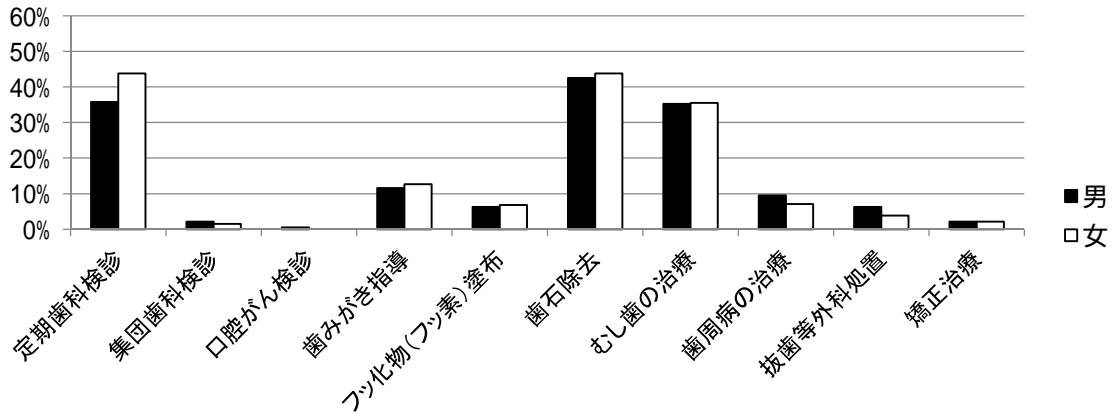

図 -6-(3)-イ-5 年代別・性別による歯科への受診理由：60 歳代

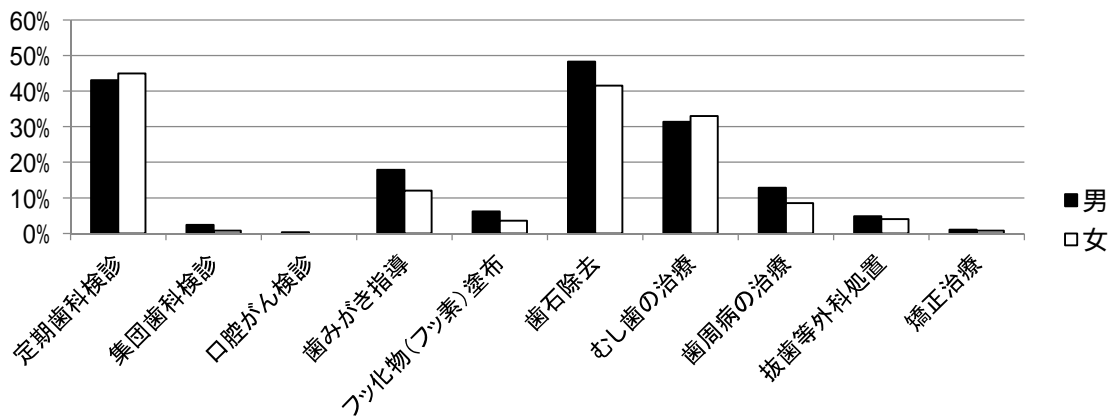

図 -6-(3)-イ-6 年代別・性別による歯科への受診理由：70 歳代

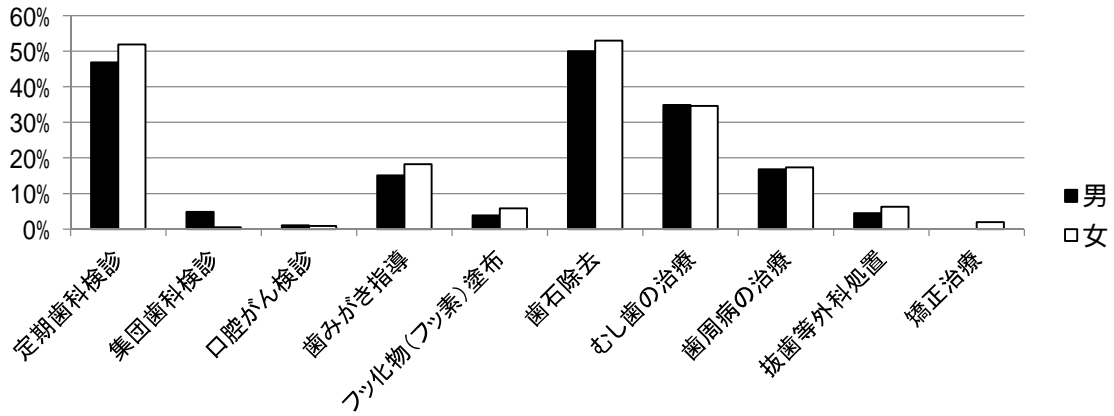

図 -6-(3)-イ-7 年代別・性別による歯科への受診理由：80歳以上

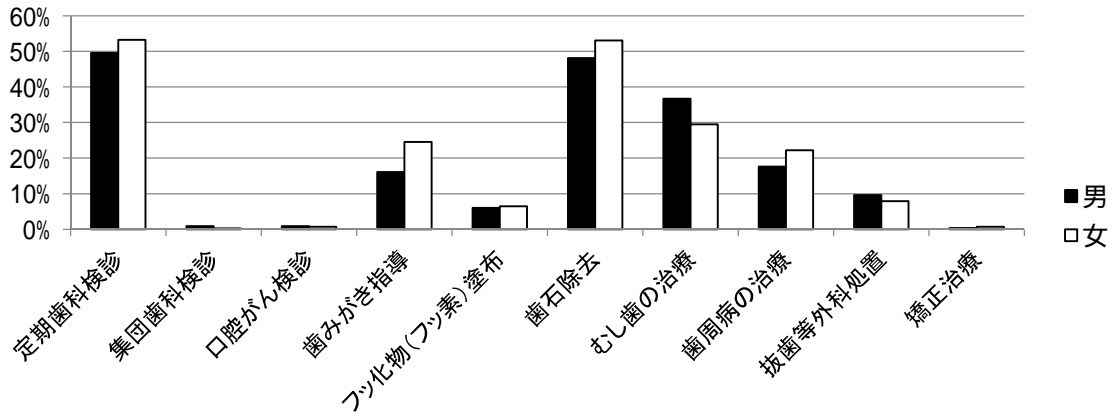

表 -6-(3)-イ-2 歯科への受診理由の推移

年代	調査年度	定期歯科検診	集団歯科検診	歯みがき指導	フッ化物塗布
20歳代	H23	34.5%	1.7%	14.8%	9.0%
	H28	37.9%	2.7%	16.1%	10.3%
30歳代	H23	34.6%	1.7%	14.3%	3.3%
	H28	40.9%	1.7%	12.3%	6.6%
40歳代	H23	36.2%	1.5%	16.3%	3.2%
	H28	44.3%	1.3%	14.1%	4.5%
50歳代	H23	38.9%	1.8%	17.7%	2.5%
	H28	49.9%	2.2%	16.9%	5.0%
60歳代	H23	42.9%	1.0%	17.4%	4.0%
	H28	51.8%	0.5%	21.3%	6.2%
70歳代	H23	51.7%	0.4%	21.4%	4.9%
	H28	56.9%	0.4%	24.0%	6.8%
80歳以上	H23	50.0%	0.0%	21.7%	6.7%
	H28	49.8%	0.0%	22.0%	4.2%
全体	H23	40.2%	1.3%	17.2%	4.4%
	H28	48.3%	1.2%	18.2%	6.2%

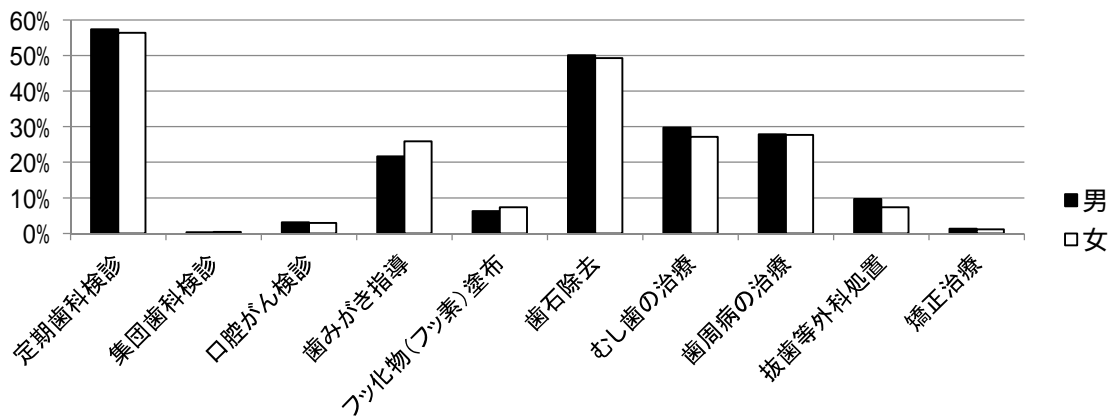
図 -6-(3)-イ-8 歯科への受診理由の推移

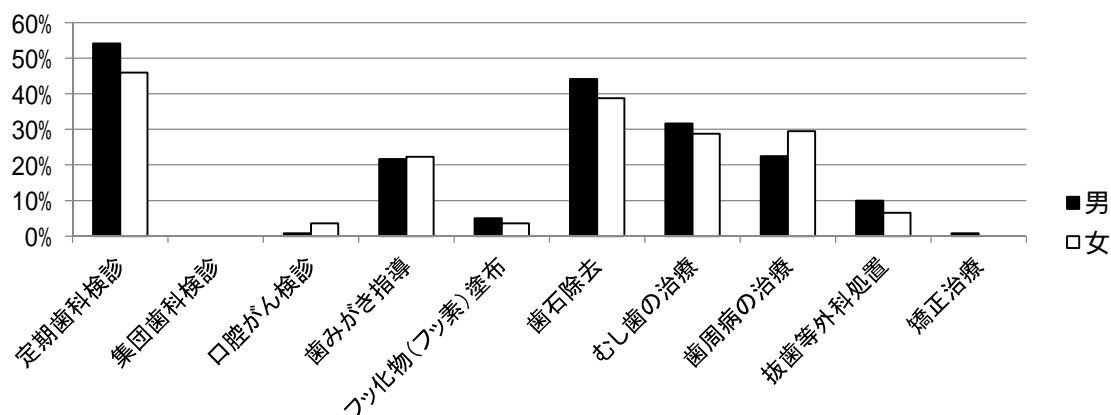
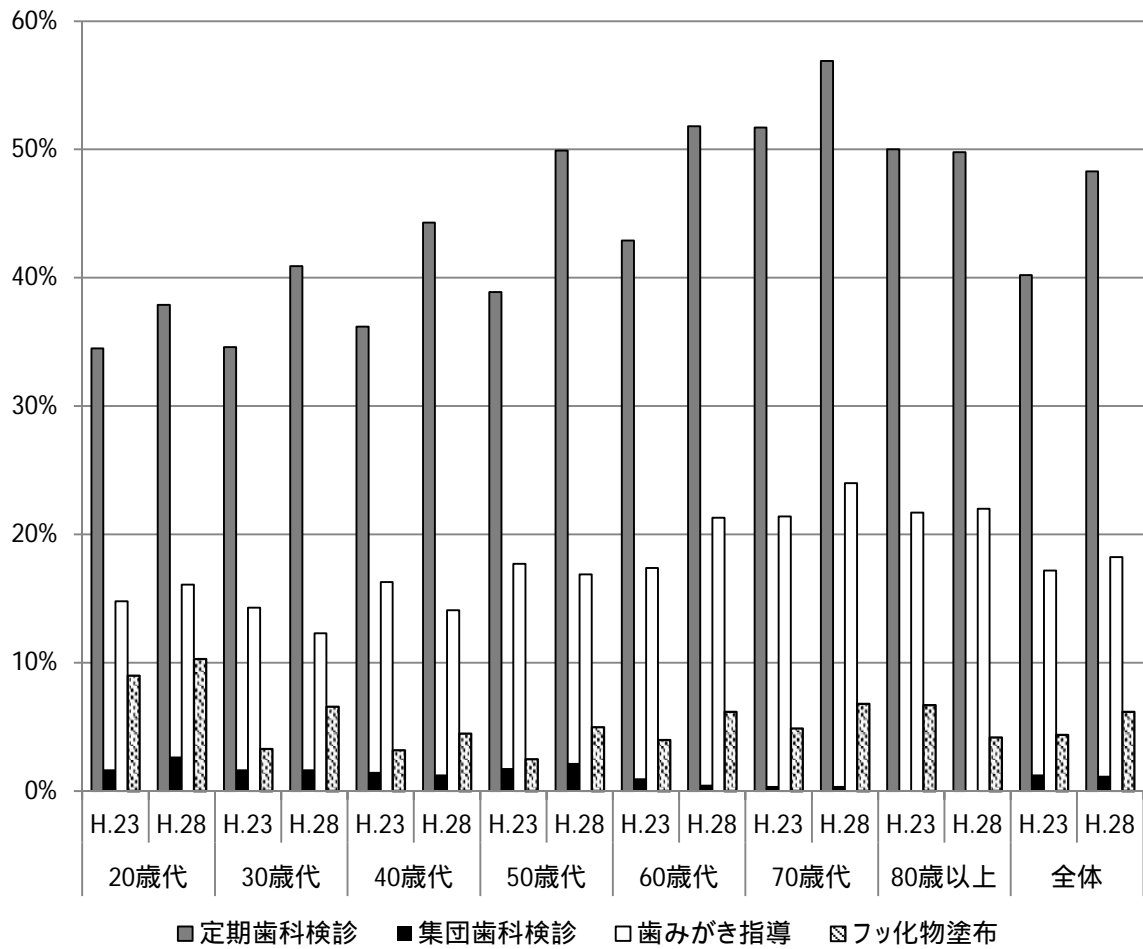

ウ 歯科検診や歯科治療受診へのためらい（問 13 あなたは普段、歯科検診や歯科治療を受けることにためらいがありますか。）

歯科受診へのためらいが「とてもある」「ある」と回答した者を合わせると、全体で男性 16.5%、女性 20.0%であったが、それ以外の約 80% の者は特に歯科受診へのためらいはないことが示された。30 歳代と 40 歳代で、受診をためらう者が男女ともに 20%以上と高い傾向があるが、50 歳代以降は減少する。また性別で見ると、女性の方が男性よりも、ややためらう傾向があった（表 -6-(3)-ウ-1、図 -6-(3)-ウ-1）。

表 -6-(3)-ウ-1 年代別・性別による歯科への受診へのためらい

年代	性別	とてもある	ある	あまりない	まったくない	不明
20 歳代	男	5.3%	14.5%	32.9%	46.7%	0.7%
	女	2.7%	17.7%	34.7%	44.2%	0.7%
30 歳代	男	3.7%	18.4%	38.4%	38.9%	0.5%
	女	4.1%	20.7%	39.3%	35.2%	0.6%
40 歳代	男	1.0%	20.7%	39.3%	37.9%	1.0%
	女	3.4%	21.4%	41.0%	33.0%	1.1%
50 歳代	男	2.7%	14.4%	39.4%	41.1%	2.4%
	女	2.3%	19.9%	41.6%	34.1%	2.1%
60 歳代	男	1.2%	10.4%	40.3%	45.1%	3.0%
	女	2.1%	16.4%	43.7%	35.1%	2.6%
70 歳代	男	1.3%	11.7%	38.1%	44.9%	3.9%
	女	1.8%	11.1%	42.7%	41.6%	2.9%
80 歳以上	男	0.0%	14.2%	34.2%	49.2%	2.5%
	女	1.4%	10.8%	38.1%	45.3%	4.3%
全体	男	2.0%	14.5%	38.3%	43.0%	2.3%
	女	2.6%	17.4%	40.9%	37.2%	1.9%

図 -6-(3)-ウ-1 年代別・性別による歯科への受診へのためらい

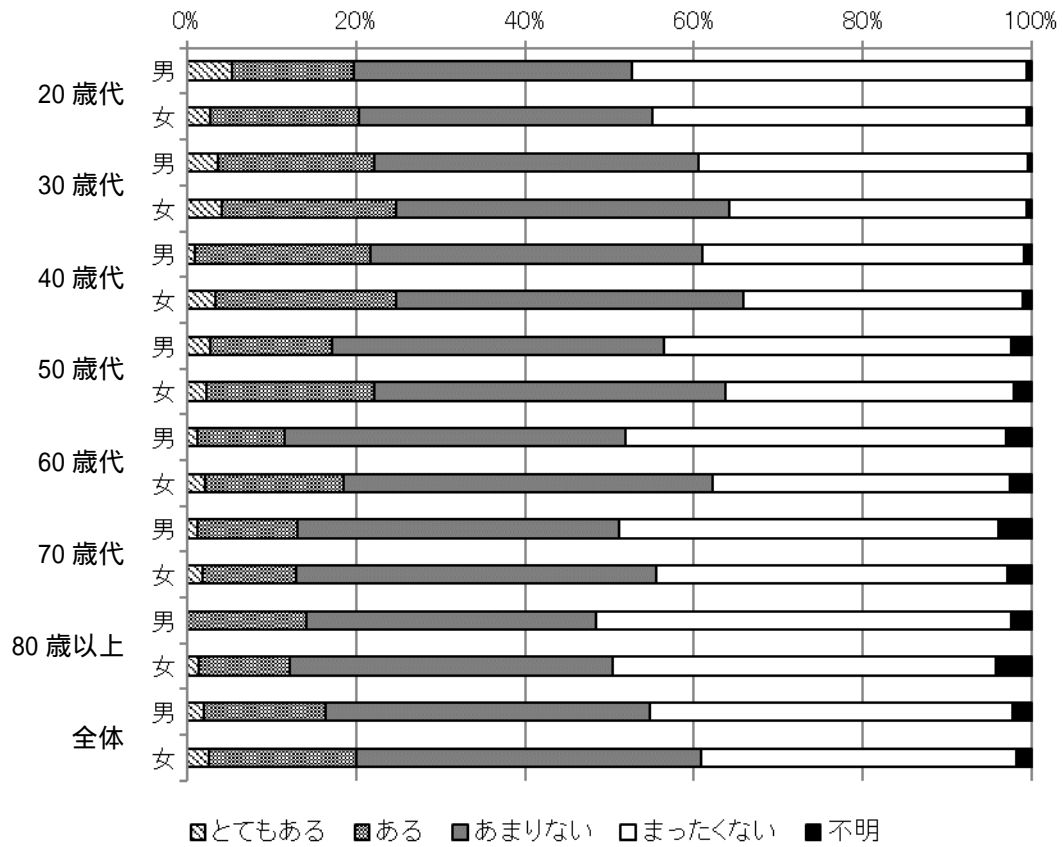

(ア) ためらう理由 (問 13 - 1 その理由すべてに をつけてください。)

ためらう理由としては、全世代ともに「痛みなどの恐怖」が最も高く、全体で男性 9.3%、女性 13.8%であり、80 歳以上を除く各世代において男性よりも女性にその割合が高い傾向にある。次いで「時間的な負担」が高く、30～50 歳代にこの理由をあげる者が多かった。「経済的な負担」は 3 番目に多く、20～40 歳代での割合が高いが、50 歳代以上では年齢とともに減少傾向にある (表 -6-(3)-ウ-(ア)-1、図 -6-(3)-ウ-(ア)-1)。

表 -6-(3)-ウ-(ア)-1 年代別・性別による歯科受診へのためらいの理由

年代	性別	痛みなどの恐怖	経済的な負担	時間的な負担	その他
20 歳代	男	12.5%	5.3%	7.2%	0.7%
	女	13.9%	4.4%	7.1%	0.7%
30 歳代	男	11.6%	4.7%	14.7%	1.6%
	女	15.1%	4.4%	13.0%	1.8%
40 歳代	男	12.8%	4.8%	10.3%	1.4%
	女	17.1%	5.1%	9.7%	0.8%
50 歳代	男	7.2%	3.8%	10.6%	0.3%
	女	15.0%	2.3%	9.8%	1.6%
60 歳代	男	5.7%	1.5%	5.4%	0.6%
	女	14.4%	2.1%	5.4%	0.7%
70 歳代	男	8.6%	1.0%	2.9%	2.1%
	女	9.1%	1.1%	2.9%	1.8%
80 歳以上	男	10.0%	0.0%	1.7%	0.8%
	女	7.9%	1.4%	1.4%	1.4%
全体	男	9.3%	2.9%	7.4%	1.1%
	女	13.8%	3.1%	7.4%	1.2%

図 -6-(3)-ウ-(ア)-1 年代別・性別による歯科受診へのためらいの理由

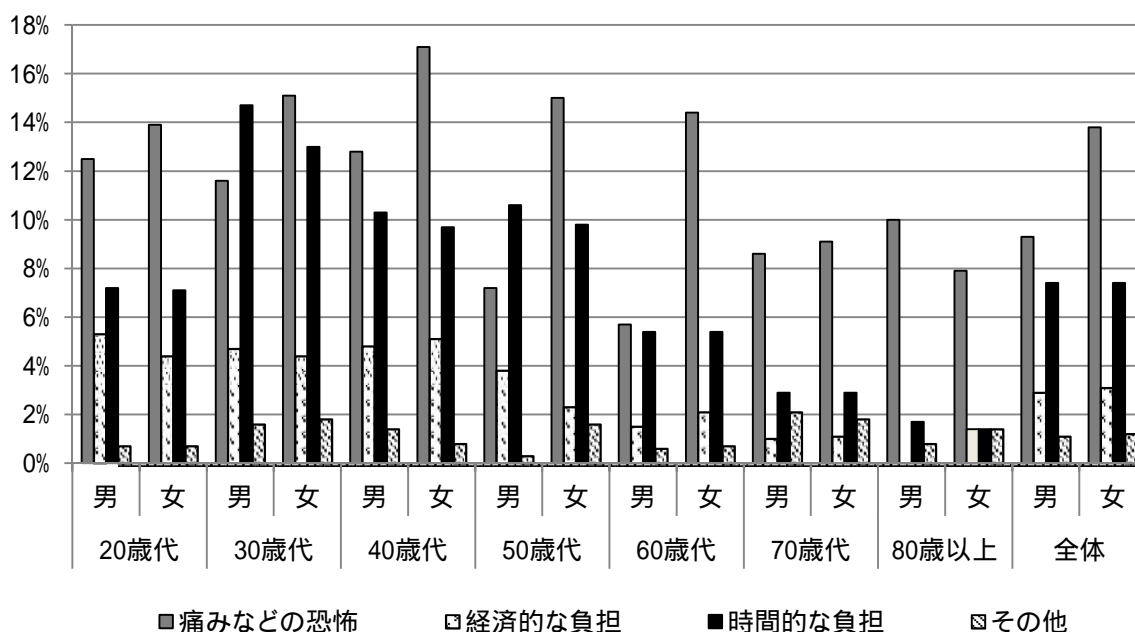

(イ) 歯科検診等の受診を「ためらう者」の割合の H23 調査との比較推移

歯科への受診をためらう者の割合は H23 年調査と比較し、全体的に減少している。全体としては、「とてもある」「ある」の両者を合わせた割合は、H23 調査では 23.9%であったのに対し、H28 調査では 18.7%と約 5% 減少しており、70 歳代を除く各年代において同様に減少している。歯科の受診が精神的、経済的、社会的（時間）にもハードルが低くなっていることがうかがえる。特に 20 歳代、30 歳代においてためらう者が減少している（表 -6-(3)-ウ-(イ)-1、図 -6-(3)-ウ-(イ)-1）。

表 -6-(3)-ウ-(イ)-1 歯科受診を「ためらう者」の割合の推移

年代	性別	とてもある	ある	あまりない	まったくない	不明
20 歳代	H23	5.4%	21.4%	36.8%	36.0%	0.4%
	H28	3.6%	16.6%	34.1%	45.1%	0.7%
30 歳代	H23	4.6%	26.2%	37.1%	30.2%	1.9%
	H28	4.0%	19.9%	39.0%	36.6%	0.6%
40 歳代	H23	3.1%	24.5%	41.4%	29.1%	1.8%
	H28	2.6%	21.2%	40.4%	34.8%	1.1%
50 歳代	H23	3.2%	21.7%	44.1%	29.2%	1.8%
	H28	2.5%	17.6%	40.7%	36.9%	2.2%
60 歳代	H23	2.8%	19.2%	42.4%	33.0%	2.5%
	H28	1.7%	14.1%	42.4%	39.0%	2.8%
70 歳代	H23	1.0%	11.9%	40.9%	42.1%	4.1%
	H28	1.6%	11.4%	40.6%	43.1%	3.4%
80 歳以上	H23	2.5%	10.8%	40.0%	40.8%	5.8%
	H28	0.8%	12.4%	36.3%	47.1%	3.5%
全体	H23	3.3%	20.6%	40.7%	33.3%	2.3%
	H28	2.4%	16.3%	39.8%	39.4%	2.1%

図 -6-(3)-ウ-(イ)-1 歯科受診を「ためらう者」の割合の推移

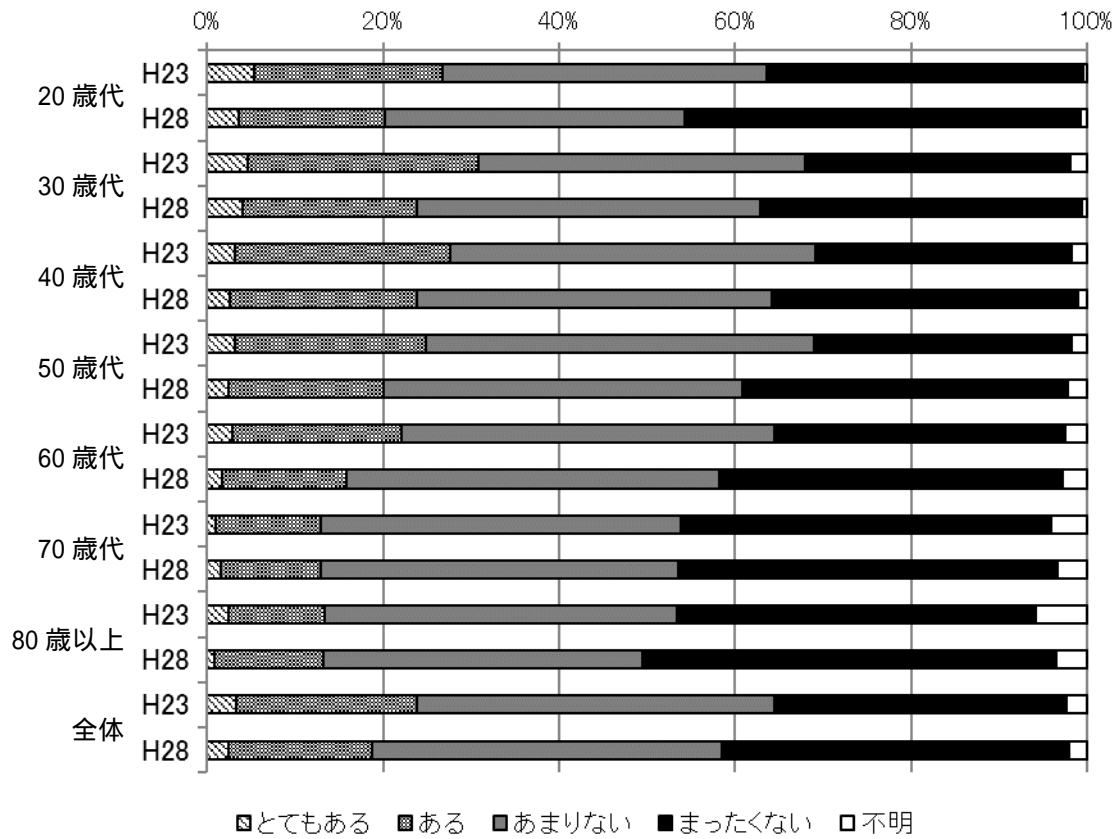

(4) 口腔保健に関する保健行動と意識

ア 刷掃習慣 (問 14 歯みがきの状況を教えてください。)

全体として「毎日みがく」は男性 82.6%、女性 86.0%であり、女性の方が男性よりも刷掃習慣は良好であった。女性が生活のなかで口腔衛生について意識が高いことがうかがえる。40歳以上男性の方が女性より「みがかない」者が多い(表 -6-(4)-ア-1、図 -6-(4)-ア-1)。

表 -6-(4)-ア-1 年代別・性別による「歯みがき」の習慣

年代	性別	毎日みがく	ときどきみがく	みがかない	不明
20 歳代	男	90.8%	3.3%	0.0%	5.9%
	女	93.5%	0.7%	0.3%	5.4%
30 歳代	男	88.9%	1.6%	0.0%	9.5%
	女	92.3%	0.6%	0.0%	7.1%
40 歳代	男	87.2%	2.8%	0.7%	9.3%
	女	92.4%	0.6%	0.0%	7.0%
50 歳代	男	83.6%	1.0%	0.3%	15.1%
	女	88.1%	0.0%	0.0%	11.9%
60 歳代	男	81.2%	1.5%	0.9%	16.4%
	女	80.9%	0.2%	0.0%	18.9%
70 歳代	男	75.7%	3.4%	0.5%	20.4%
	女	75.0%	0.7%	0.4%	23.9%
80 歳以上	男	74.2%	2.5%	0.8%	22.5%
	女	78.4%	1.4%	0.7%	19.4%
全体	男	82.6%	2.3%	0.5%	14.6%
	女	86.0%	0.5%	0.1%	13.4%

図 -6-(4)-ア-1 年代別・性別による「歯みがき」の習慣

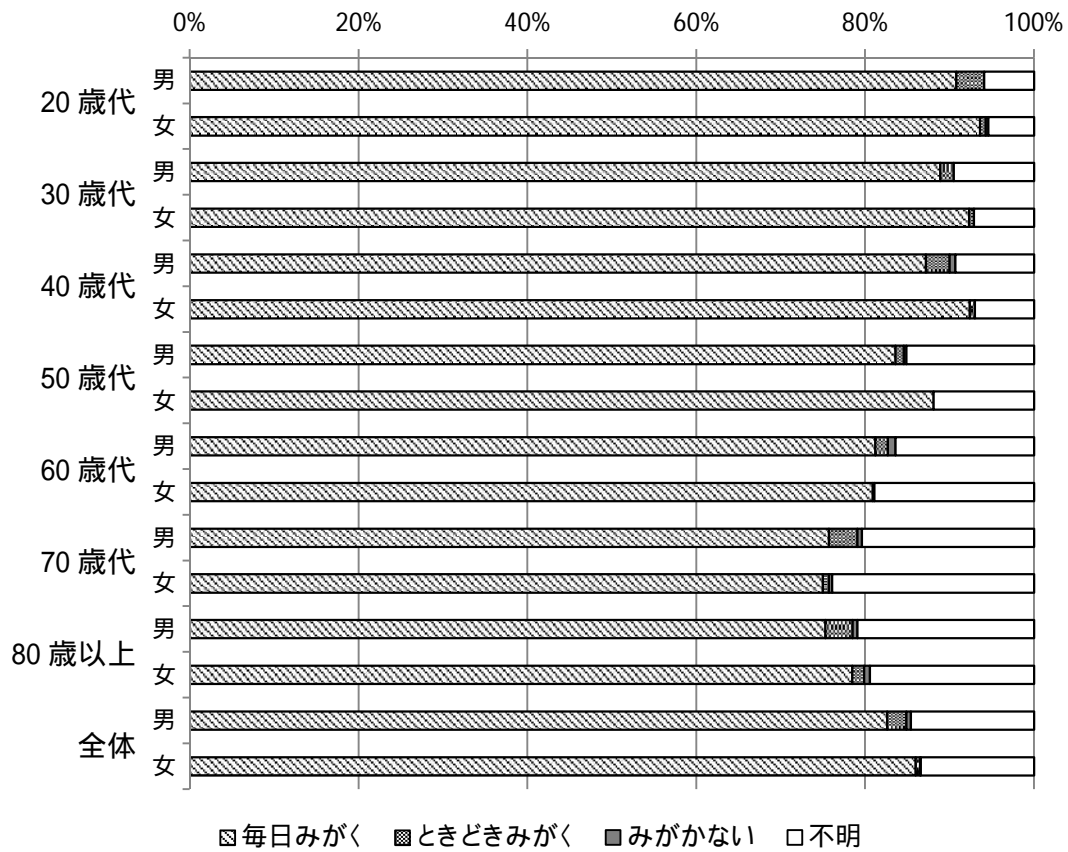

(ア) 歯みがきの回数 (問 14 - 1 1日何回みがきますか。)

全体で1日に2回みがく者の割合は、男性で54.8%、女性で44.4%、3回以上みがく者の割合は男性で25.9%、女性で50.5%であった。「3回以上」みがく者は女性の方が男性に比べて2倍近く多いのに対して、「1回」みがく者は男性に多く、女性の約4倍であった (表 -6-(4)-ア-(ア)-1、図 -6-(4)-ア-(ア)-1)。

表 -6-(4)-ア-(ア)-1 「歯みがき」の回数

年代	性別	1回	2回	3回以上
20歳代	男	22.9%	55.0%	22.1%
	女	2.9%	34.2%	62.9%
30歳代	男	17.5%	63.3%	19.3%
	女	3.9%	41.3%	54.8%
40歳代	男	18.9%	56.6%	24.5%
	女	4.0%	43.0%	53.0%
50歳代	男	17.3%	57.4%	25.3%
	女	4.3%	45.5%	50.3%
60歳代	男	18.4%	53.6%	28.1%
	女	6.4%	47.3%	46.3%
70歳代	男	20.7%	48.4%	30.9%
	女	6.1%	51.7%	42.2%
80歳以上	男	21.2%	48.9%	29.8%
	女	12.0%	49.1%	38.9%
全体	男	19.3%	54.8%	25.9%
	女	5.0%	44.4%	50.5%

図 -6-(4)-ア-(ア)-1 「歯みがき」の回数

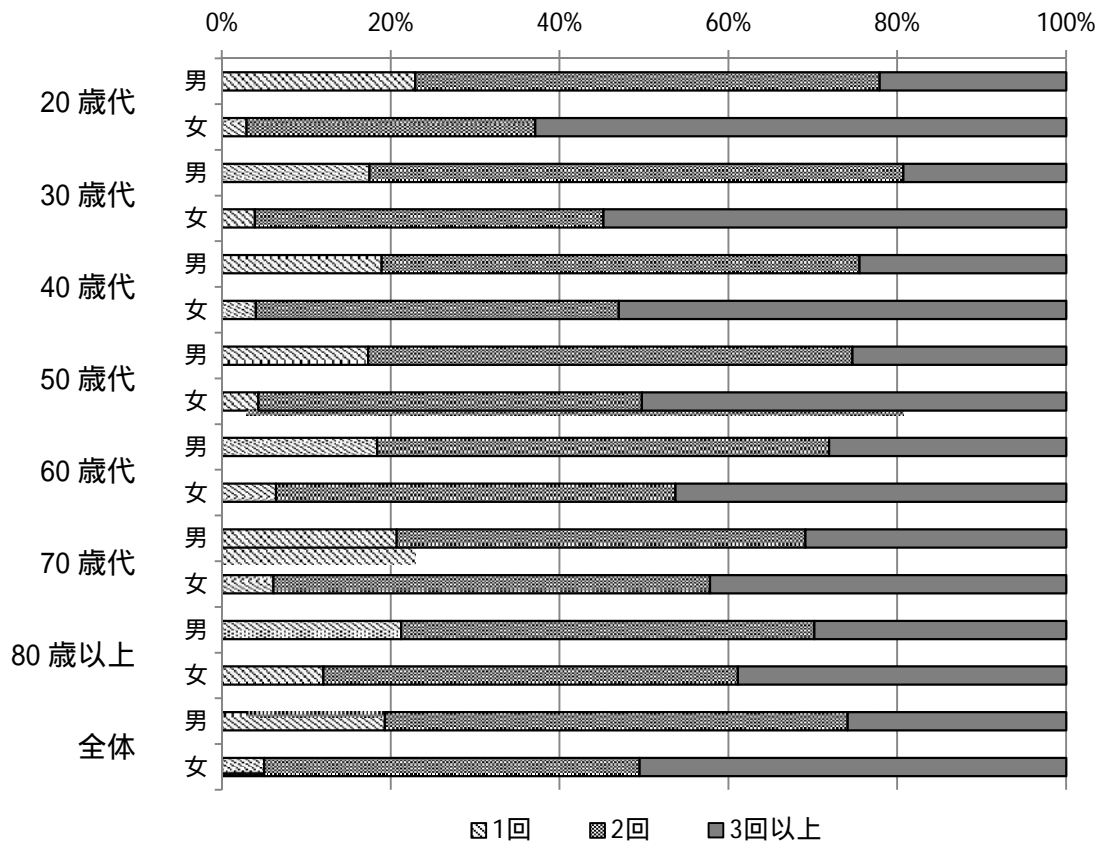

(イ)「歯みがき回数」の推移

歯みがきの回数の推移については、ほとんどの者が「毎日」みがいていることから、毎日みがいている者における1日の歯みがき回数を比較した。その結果、2回以上みがく者の割合は、H23調査では85.0%であったが、H28調査でも89.5%と増加して高い割合が示され、歯みがきはよく実施されていることがうかがえる。特に50歳代、70歳代において3回以上歯みがきをする者が増加していた(表 -6-(4)-ア-(イ)-1、図 -6-(4)-ア-(イ)-1)。

表 -6-(4)-ア-(イ)-1 「歯みがき」の回数の推移(毎日みがいている者における比較)

年代	調査年度	1回	2回	3回以上
20歳代	H23	11.0%	43.2%	45.8%
	H28	9.4%	40.9%	49.6%
30歳代	H23	7.6%	44.5%	47.9%
	H28	8.6%	48.9%	42.4%
40歳代	H23	9.1%	47.2%	43.7%
	H28	9.1%	47.7%	43.3%
50歳代	H23	12.0%	50.6%	35.5%
	H28	9.3%	50.1%	40.6%
60歳代	H23	12.7%	45.7%	41.6%
	H28	11.0%	49.7%	39.3%
70歳代	H23	11.1%	44.7%	27.1%
	H28	12.9%	50.2%	37.0%
80歳以上	H23	15.2%	44.6%	40.2%
	H28	16.9%	49.7%	33.3%
全体	H23	10.7%	45.5%	39.5%
	H28	10.5%	48.4%	41.1%

図 -6-(4)-ア-(イ)-1 「歯みがき」の回数の推移

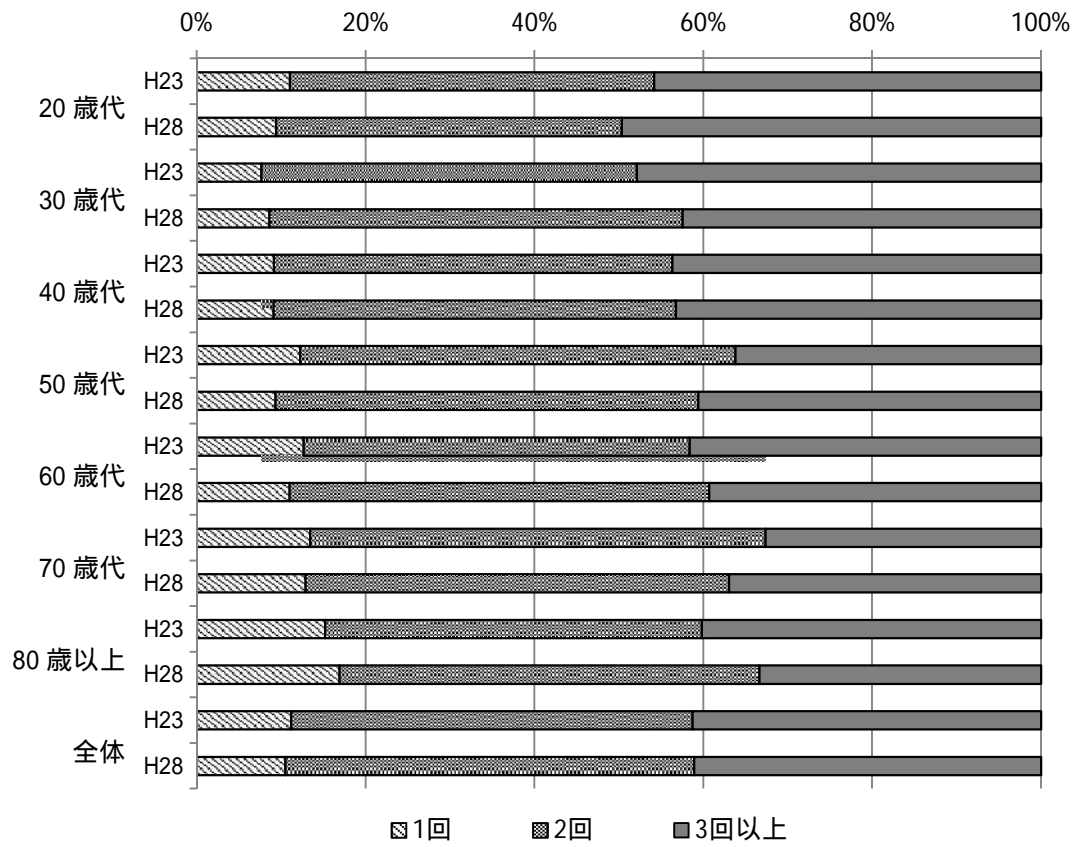

イ 歯間清掃用具の使用状況（問 15 歯間ブラシやデンタルフロス（糸付きようじ）等を使っていますか。）

歯間清掃用具を「ほぼ毎日使う」者の割合は、男性で 28.9%、女性で 43.6%、「ときどき使う」者の割合は男性で 33.5%、女性で 37.0%であり、女性は使用頻度が高い傾向にある。特に、「ほぼ毎日使う」者は女性の方が男性より約 1.5 倍多い。70 歳代までは「ほぼ毎日使う」者が年齢とともに増加する傾向にあるが、80 歳代になると減少する。20 歳代の男性における歯間清掃用具の使用割合は低く、「使わない」者が約 50%であった（表 -6-(4)-イ-1、図 -6-(4)-イ-1）。

歯間清掃用具の使用状況における H23 調査との比較では、H23 調査で「ほぼ毎日使う」者の割合は 30.5%であったが、H28 調査では 37.8%と増加している。「使わない」者の割合は H23 調査と比べて H28 調査では各年代ともに約 8 ポイント程度減少した。（表 -6-(4)-イ-2、図 -6-(4)-イ-2）。

表 -6-(4)-イ-1 年代別・性別による歯間清掃用具の使用状況

年代	性別	ほぼ毎日使う	ときどき使う	使わない	不明
20 歳代	男	12.5%	37.5%	49.3%	0.7%
	女	28.2%	46.6%	24.8%	0.3%
30 歳代	男	17.4%	43.2%	38.4%	1.1%
	女	29.0%	52.7%	17.8%	0.6%
40 歳代	男	23.1%	42.8%	33.4%	0.7%
	女	39.7%	45.0%	14.8%	0.6%
50 歳代	男	30.1%	40.4%	27.7%	1.7%
	女	50.2%	35.3%	14.0%	0.5%
60 歳代	男	33.4%	31.9%	32.8%	1.8%
	女	52.7%	29.2%	16.3%	1.9%
70 歳代	男	38.4%	21.9%	36.6%	3.1%
	女	53.5%	24.1%	19.7%	2.7%
80 歳以上	男	35.8%	15.0%	45.0%	4.2%
	女	39.6%	25.2%	33.8%	1.4%
全体	男	28.9%	33.5%	35.8%	1.9%
	女	43.6%	37.0%	18.2%	1.2%

図 -6-(4)-イ-1 年代別・性別による歯間清掃用具の使用状況



表 -6-(4)-イ-2 歯間清掃用具の使用状況の推移

年代	調査年度	ほぼ毎日使う	ときどき使う	使わない	不明
20 歳代	H23	18.4%	38.8%	42.8%	0.0%
	H28	22.9%	43.5%	33.2%	0.4%
30 歳代	H23	20.8%	43.0%	35.4%	0.8%
	H28	24.8%	49.2%	25.2%	0.8%
40 歳代	H23	30.0%	44.4%	24.3%	1.2%
	H28	33.8%	44.2%	21.4%	0.6%
50 歳代	H23	34.6%	35.3%	28.9%	1.3%
	H28	42.1%	37.4%	19.6%	1.0%
60 歳代	H23	36.4%	28.8%	33.4%	1.3%
	H28	45.3%	30.2%	22.6%	1.8%
70 歳代	H23	38.2%	23.6%	36.5%	1.8%
	H28	46.6%	23.1%	27.4%	2.9%
80 歳以上	H23	36.7%	20.0%	41.7%	1.7%
	H28	37.8%	20.5%	39.0%	2.7%
全体	H23	30.5%	35.1%	33.3%	1.1%
	H28	37.8%	35.6%	25.1%	1.5%

図 -6-(4)-イ-2 歯間清掃用具の使用状況の推移

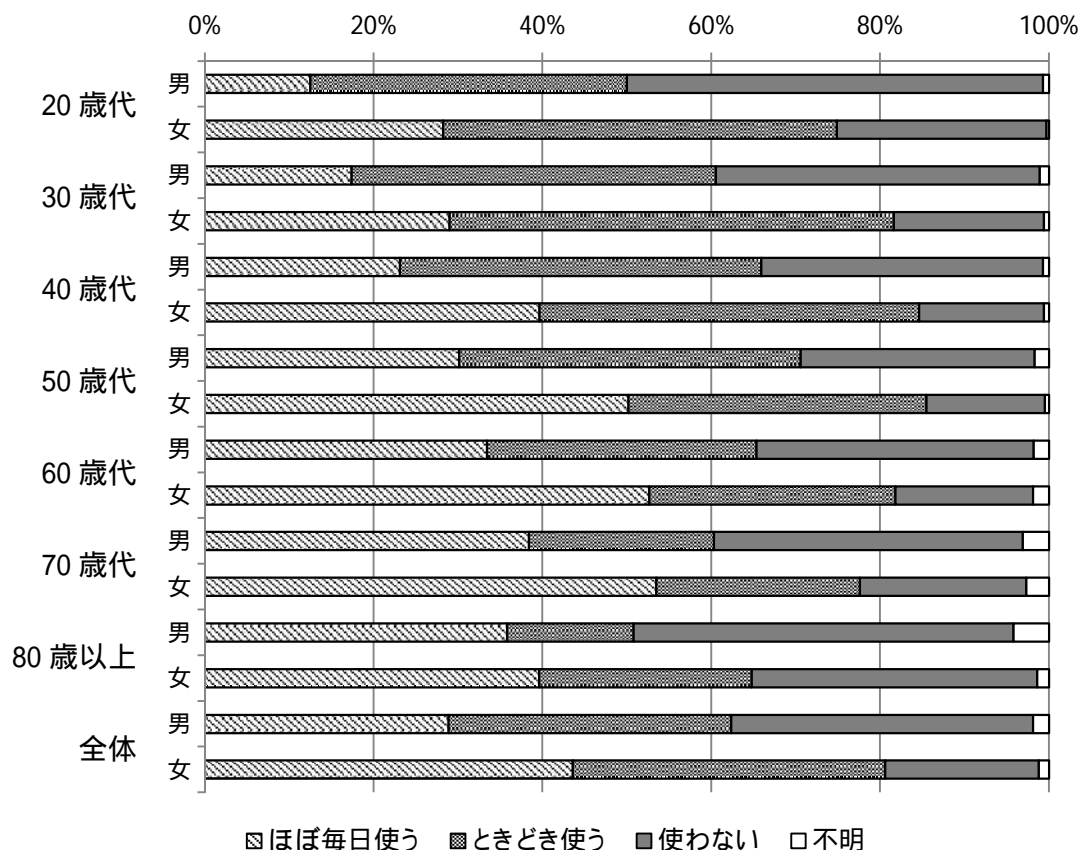
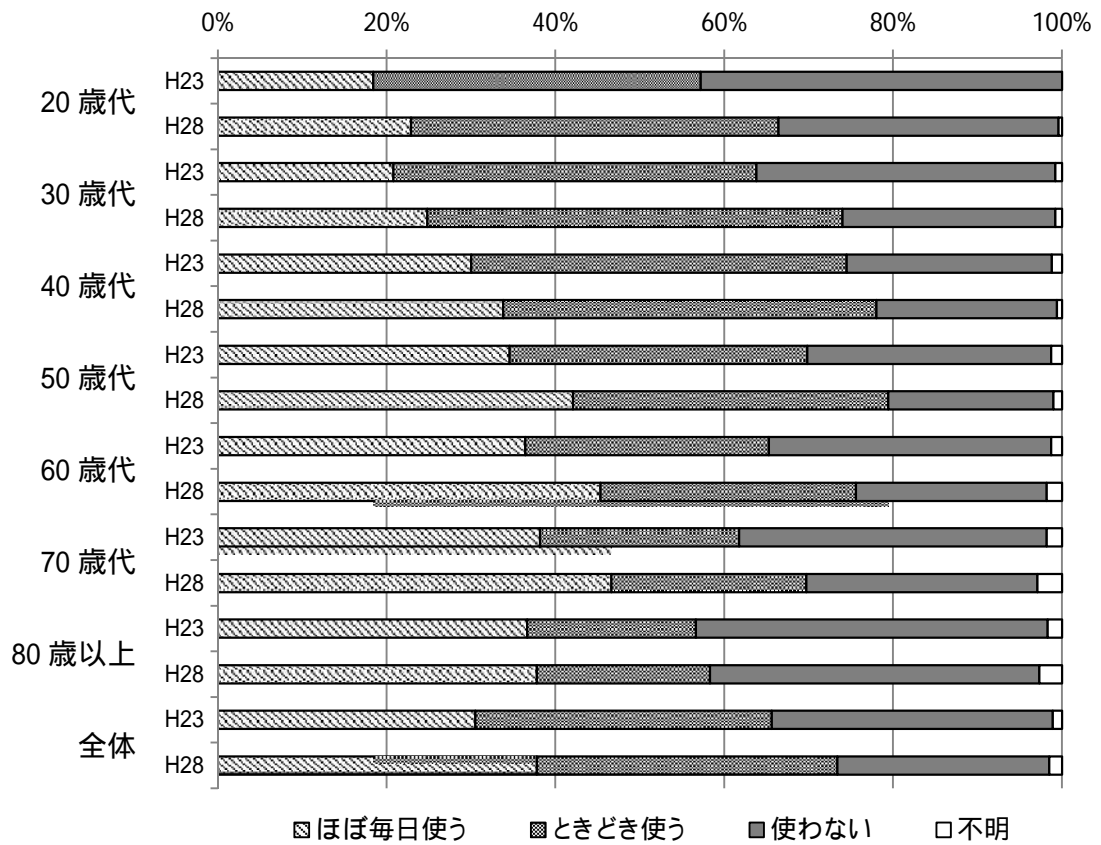

ウ 歯や歯ぐきの健康への意識（問 16 歯や歯ぐきの健康について普段から意識（注意）していることすべてに をつけてください：表 -6-(4)-ウ-1、
図 -6-(4)-ウ-1～11）

「歯科検診や歯科健康診査をうけるようにしている」と回答した者の割合は、20歳代で男性31.6%、女性35.4%であり、年齢とともに概ね増加傾向を示し、70歳代では最も高く、男性56.7%、女性57.7%であった。全体における同回答者の割合は、男性46.8%、女性49.1%と女性の方が高い傾向がある（図 -6-(4)-ウ-1）。

「歯石をとってもらおうようにしている」と回答した者の割合は、20歳代で男性34.2%、女性40.1%であり、年齢とともに概ね増加傾向を示し、70歳代で最も高く、男性56.4%、女性58.2%であった。全体における同回答者の割合は、男性48.2%、女性50.1%と女性の方が高い傾向がある（図 -6-(4)-ウ-2）。

「かかりつけ歯科医を持っている」と回答した者の割合は、20歳代で男性38.2%、女性35.4%と男性の方がわずかに高いが、30歳代以降では女性の方が高くなり、年齢とともに概ね増加傾向を示し、70歳代で最も高く、男性80.7%、女性85.0%であった。全体における同回答者の割合は、男性63.4%、女性67.5%と女性の方が高い傾向がある（図 -6-(4)-ウ-3）。

「食事の後、歯をみがいたり、口をすすいだりしている」と回答した者の割合は、全体的に男性よりも女性のほうが約1.3倍実施している傾向にあり、男性56.9%、女性73.4%と性差が大きい。最も性差が大きい20歳代では約1.5倍女性の方が多く、男性48.7%、女性72.1%であった（図 -6-(4)-ウ-4）。

「1本ずついていないに、歯の根もとまでみがくようにしている」と回答した者の割合は、20歳代で男性20.4%、女性39.8%であり、性差が大きく、女性は男性のほぼ2倍実施していることが示された。全体における同回答者の割合は女性の方が高い傾向にあり、男性26.6%、女性41.2%であった（図 -6-(4)-ウ-5）。

「フッ化物入りの歯みがき剤を使用している」と回答した者の割合は、20歳代では男性21.1%、女性37.1%であるが、年齢とともに概ね減少傾向を示し、80歳代では男性15.8%、女性23.0%であった。全体における同回答者の割合は、男性18.2%、女性26.9%と、女性の方が高い傾向がある（図 -6-(4)-ウ-6）。

「甘いものを、食べたり飲んだりしないようにしている」と回答した者の割合は、年齢とともに増加傾向を示す。20～30歳代と80歳以上の世代は女性の方がその割合が高く、40～70歳代では男性の方が割合が高い傾向がある。全体における同回答者の割合は、男性8.5%、女性5.9%と低く、男女ともに他の項目と比べて本項目を実施する者は少ない（図 -6-(4)-ウ-7）。

「バランスのとれた食事をこころがけている」と回答した者の割合は、20歳代で男性17.8%、女性20.1%であるが、年齢とともに増加傾向を示し、80歳代では男性41.7%、女性61.2%となる。全体における同回答者の割合は、男性30.4%、女性38.8%と女性の方が高い。年齢が高くなるにつれて食事内容のバランスを心がけるようになってきていることがうかがえる（図 -6-(4)-ウ-8）。

「よく噛んで食べるようにしている」と回答した者の割合は、20歳代で男性22.4%、女性28.2%であり、男女ともに50歳代まで概ね横ばいであるが、60歳代から増加し、80歳代では男性53.3%、女性59.0%となる。全体における同回答者の割合は、男性30.4%、女性36.4%と女性の方が高い（図 -6-(4)-ウ-9）。

「歯や歯ぐきの健康を特に意識して喫煙をしないようにしている」と回答した者の割合は、男性は20歳代よりも30歳代が6.8%と最も低く、女性は20歳代よりも40歳代で8.2%と最も低いが、それ以降は年齢とともに増加する傾向にある。全体における同回答者の割合は、男性15.4%、女性16.1%であった(図 -6-(4)-ウ-10)。

「特に意識(注意)していない」と回答した者の割合は、男性において高く、男性13.5%、女性7.6%であった(図 -6-(4)-ウ-11)。特に若い世代の方が意識していない。

表 -6-(4)-ウ-1 年代別・性別による普段から意識している項目

年代	性別	歯科検診や歯科健康診査をうけるようにしている	歯石をとってもらうようにしている	かかりつけ歯科医を持っている	食事の後、歯をみがいたり、口をすすいだりしている	1本ずつついでに歯の根もとまでみがくようにしている	フッ化物入りの歯みがき剤を使用している	甘いものを食べたり飲んだりしないようにしている	バランスのとれた食事をこころがけている	よく噛んで食べるようにしている	歯や歯ぐきを特に意識して喫煙をしないようにしている	特に意識(注意)していない
20歳代	男	31.6%	34.2%	38.2%	48.7%	20.4%	21.1%	3.9%	17.8%	22.4%	15.8%	19.7%
	女	35.4%	40.1%	35.4%	72.1%	39.8%	37.1%	4.4%	20.1%	28.2%	17.3%	9.2%
30歳代	男	43.2%	41.1%	42.6%	48.9%	21.1%	24.7%	3.7%	17.9%	19.5%	6.8%	14.2%
	女	44.4%	44.4%	48.2%	70.1%	34.0%	33.1%	5.0%	18.3%	22.5%	13.6%	5.6%
40歳代	男	41.7%	47.9%	52.1%	52.8%	27.6%	16.6%	6.6%	22.4%	21.4%	10.0%	11.7%
	女	41.9%	44.4%	59.2%	67.4%	41.0%	30.9%	3.6%	30.2%	23.3%	8.2%	7.2%
50歳代	男	45.9%	50.7%	65.8%	53.1%	22.9%	20.9%	8.2%	24.0%	19.9%	13.4%	13.4%
	女	53.3%	51.6%	75.9%	73.4%	46.3%	25.5%	4.2%	37.1%	31.5%	16.4%	5.4%
60歳代	男	49.3%	51.0%	69.9%	62.1%	30.4%	15.2%	11.9%	35.5%	34.0%	14.6%	15.8%
	女	56.1%	55.5%	79.8%	75.5%	40.9%	19.3%	6.4%	50.3%	42.2%	17.2%	8.8%
70歳代	男	56.7%	56.4%	80.7%	65.8%	29.5%	16.2%	11.0%	44.4%	43.3%	23.0%	10.7%
	女	57.7%	58.2%	85.0%	80.8%	43.1%	22.3%	9.5%	57.3%	58.0%	22.1%	8.6%
80歳以上	男	48.3%	38.3%	76.7%	56.7%	29.2%	15.8%	9.2%	41.7%	53.3%	25.0%	10.8%
	女	48.2%	54.7%	84.2%	75.5%	42.4%	23.0%	10.8%	61.2%	59.0%	24.5%	10.1%
全体	男	46.8%	48.2%	63.4%	56.9%	26.6%	18.2%	8.5%	30.4%	30.4%	15.4%	13.5%
	女	49.1%	50.1%	67.5%	73.4%	41.2%	26.9%	5.9%	38.8%	36.4%	16.1%	7.6%

図 -6-(4)-ウ-1 年代別・性別による普段から意識している項目：歯科検診や歯科健康診査をうけるようにしている



図 -6-(4)-ウ-2 年代別・性別による普段から意識している項目：歯石をとってもらおうようにしている



図 -6-(4)-ウ-3 年代別・性別による普段から意識している項目：かかりつけ歯科医を持っている

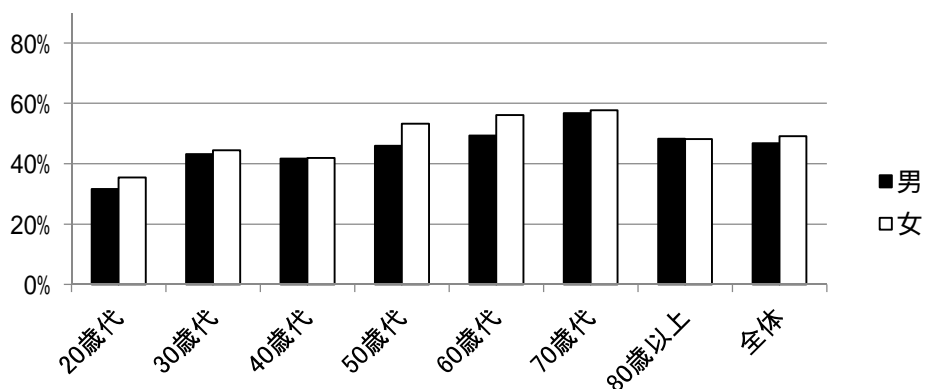

図 -6-(4)-ウ-4 年代別・性別による普段から意識している項目：食事の後、歯をみがいたり、口をすすいだりしている

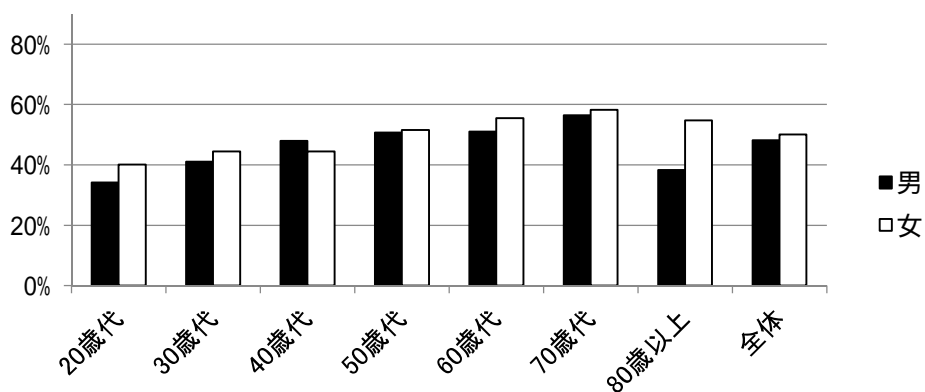

図 -6-(4)-ウ-5 年代別・性別による普段から意識している項目：1本ずついねいに、歯の根もとまでみがくようにしている

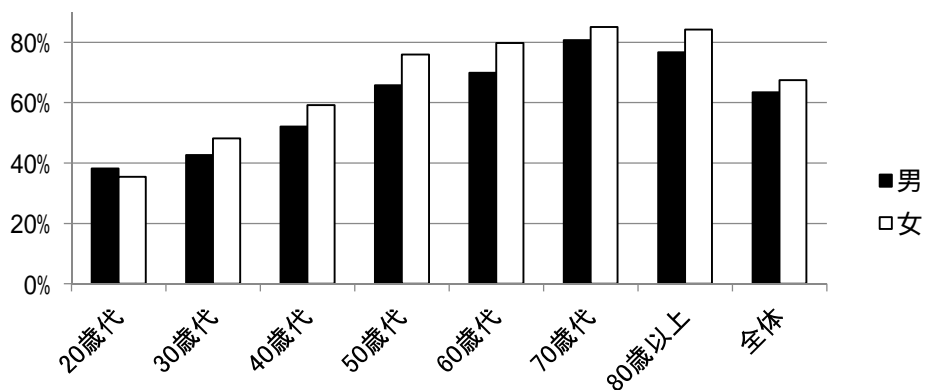

図 -6-(4)-ウ-6 年代別・性別による普段から意識している項目：フッ化物入りの歯みがき剤を使用している

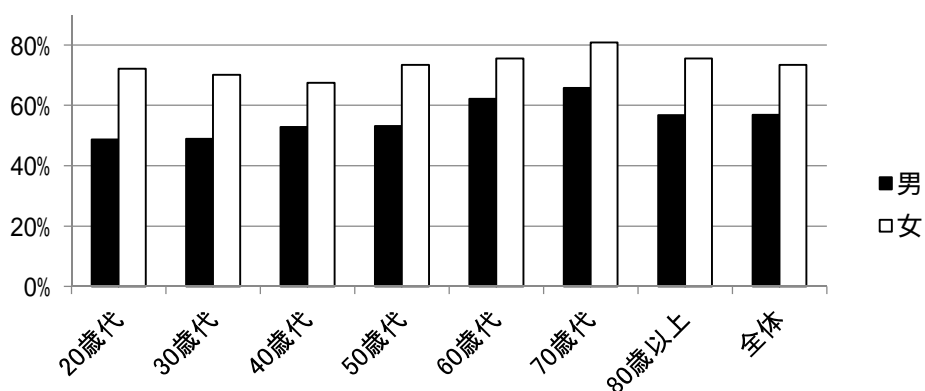

図 -6-(4)-ウ-7 年代別・性別による普段から意識している項目：甘いものを、食べたり飲んだりしないようにしている

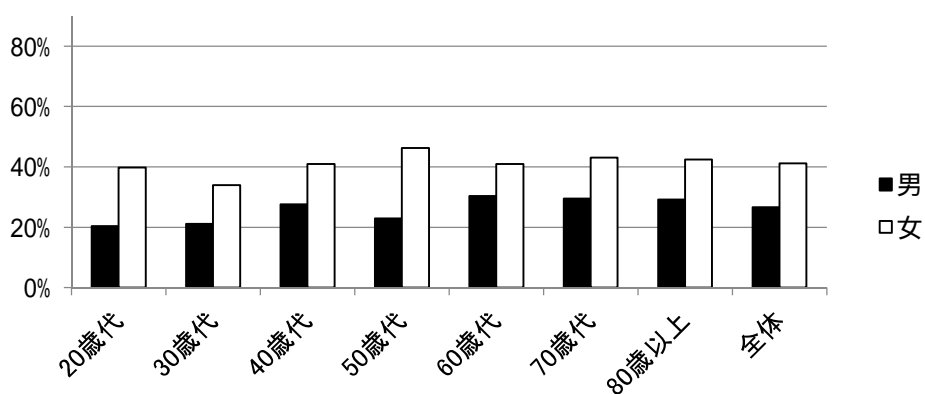

図 -6-(4)-ウ-8 年代別・性別による普段から意識している項目：バランスのとれた食事をこころがけている

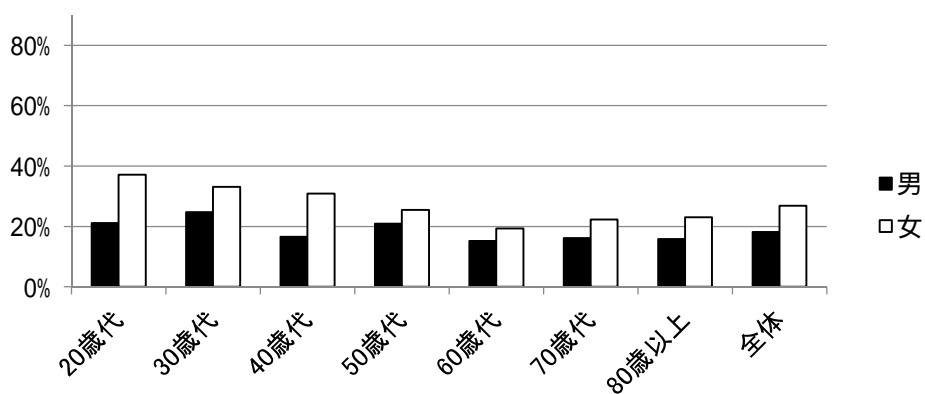

図 -6-(4)-ウ-9 年代別・性別による普段から意識している項目：よく噛んで食べるようにしている

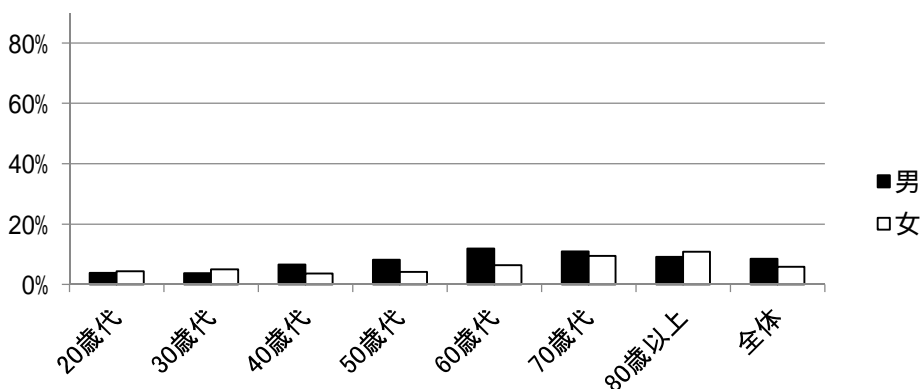

図 -6-(4)-ウ-10 年代別・性別による普段から意識している項目：歯や歯ぐきの健康を特に意識して喫煙をしないようにしている

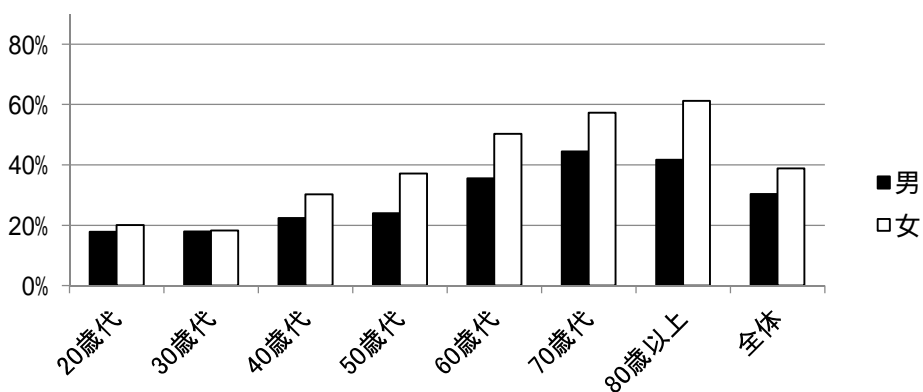

図 -6-(4)-ウ-11 年代別・性別による普段から意識している項目：特に意識（注意）していない

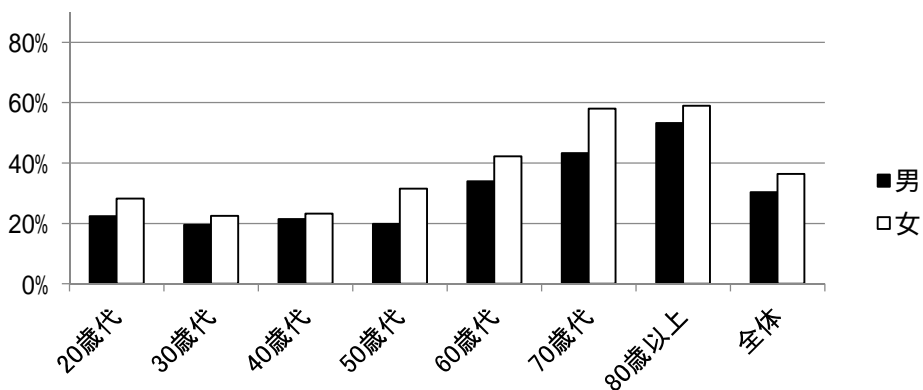

エ 歯周病と関係があると思う全身疾患（問 17 歯周病と関係があると思うものすべてに をつけてください。）

歯周病との関連があると認識されている割合が最も高い疾患は「糖尿病」であり、認識している者の割合は、全年齢では男性 51.0%、女性 59.6%であった。次いで男女ともに「心臓病」の認識が高かった。「妊娠への影響」については 20 歳代、30 歳代の女性においてそれぞれ 48.3%、45.0%と比較的高い認識を持っていた。いずれの疾患においても、全体的に女性における認識が高い傾向にある（表 -6-(4)-エ-1、図 -6-(4)-エ-1）。

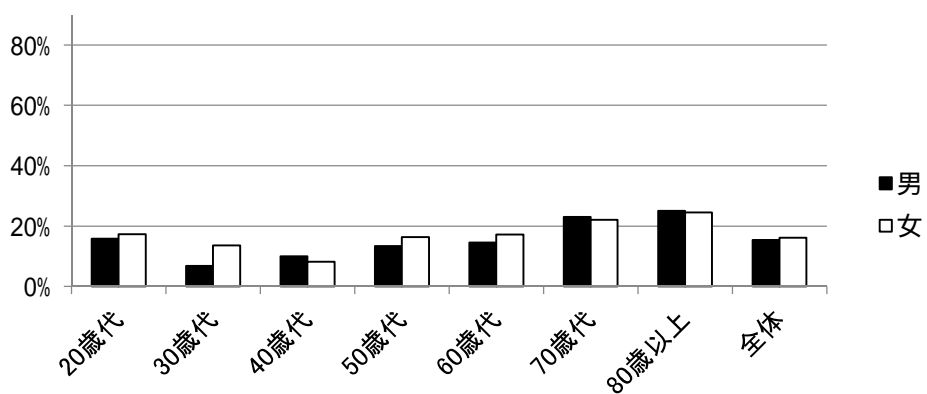
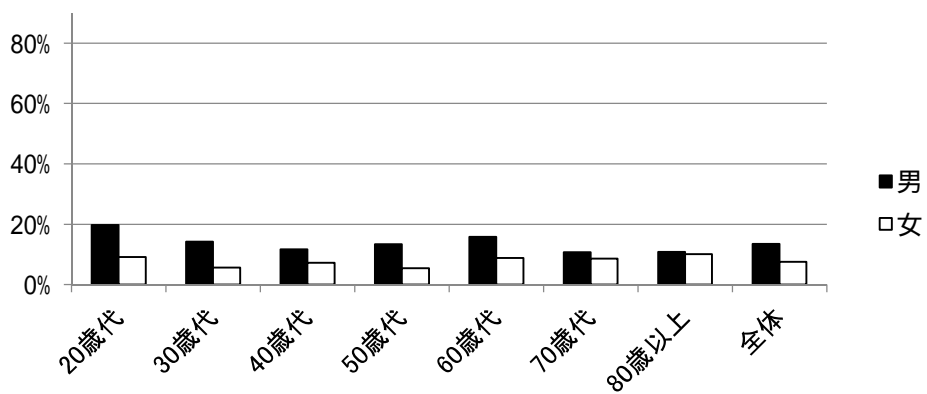
歯周病と関係があると思う全身疾患に関する知識における H23 調査との比較では、「糖尿病」を認識している者の割合は、H23 調査では 55.2%、H28 調査では 56.2 % とわずかに増加しており、同様に「心臓病」「妊娠への影響」「肺炎」についても認識している者の割合は増加傾向にある（表 -6-(4)-エ-2、図 -6-(4)-エ-2）。

表 -6-(4)-エ-1 年代別による歯周病と関連があると思う疾患

年代	性別	糖尿病	心臓病	未熟児など 妊娠への影響	肺炎	脳血管障害 (脳卒中等)
20 歳代	男	52.6%	32.2%	22.4%	25.7%	23.0%
	女	64.6%	35.7%	48.3%	33.3%	27.2%
30 歳代	男	53.2%	31.6%	21.1%	22.1%	22.1%
	女	64.2%	35.5%	45.0%	31.7%	24.6%
40 歳代	男	50.7%	30.3%	13.8%	19.3%	22.8%
	女	62.8%	44.4%	38.1%	31.5%	31.3%
50 歳代	男	55.1%	34.6%	16.8%	19.2%	26.0%
	女	67.1%	43.2%	27.3%	36.0%	31.3%
60 歳代	男	54.0%	28.7%	8.7%	16.1%	21.2%
	女	57.4%	35.1%	16.6%	26.2%	26.0%
70 歳代	男	47.5%	25.8%	5.2%	16.2%	16.4%
	女	51.8%	28.3%	13.3%	24.1%	19.0%
80 歳以上	男	38.3%	20.0%	4.2%	10.8%	10.8%
	女	36.7%	22.3%	7.9%	15.8%	12.2%
全体	男	51.0%	29.3%	12.3%	18.3%	20.8%
	女	59.6%	36.5%	28.5%	29.3%	25.9%

図 -6-(4)-エ-1 年代別による歯周病と関連があると思う疾患



表 -6-(4)-エ-2 歯周病と関連があると思う疾患への知識の推移

年代	性別	糖尿病	心臓病	未熟児など妊 娠への影響	肺炎	脳血管障害 (脳卒中等) *
20 歳代	H23	62.1%	29.1%	27.0%	25.3%	
	H28	60.5%	34.5%	39.5%	30.7%	25.8%
30 歳代	H23	57.9%	31.0%	31.5%	25.0%	
	H28	60.2%	34.1%	36.4%	28.2%	23.7%
40 歳代	H23	60.4%	37.6%	25.3%	22.8%	
	H28	58.5%	39.4%	29.5%	27.2%	28.3%
50 歳代	H23	58.1%	36.0%	21.3%	26.5%	
	H28	62.2%	39.7%	23.1%	29.2%	29.2%
60 歳代	H23	52.2%	30.6%	10.9%	17.4%	
	H28	56.1%	32.6%	13.6%	22.3%	24.1%
70 歳代	H23	45.4%	22.4%	9.2%	15.6%	
	H28	49.8%	27.2%	9.6%	20.5%	17.8%
80 歳以上	H23	33.3%	20.0%	4.2%	10.8%	
	H28	37.5%	21.2%	6.2%	13.5%	11.6%
全体	H23	55.2%	31.1%	20.0%	21.6%	
	H28	56.2%	33.7%	22.1%	25.0%	23.9%

* H23 年度は未調査項目

図 -6-(4)-エ-2 歯周病と関連があると思う疾患への知識の推移

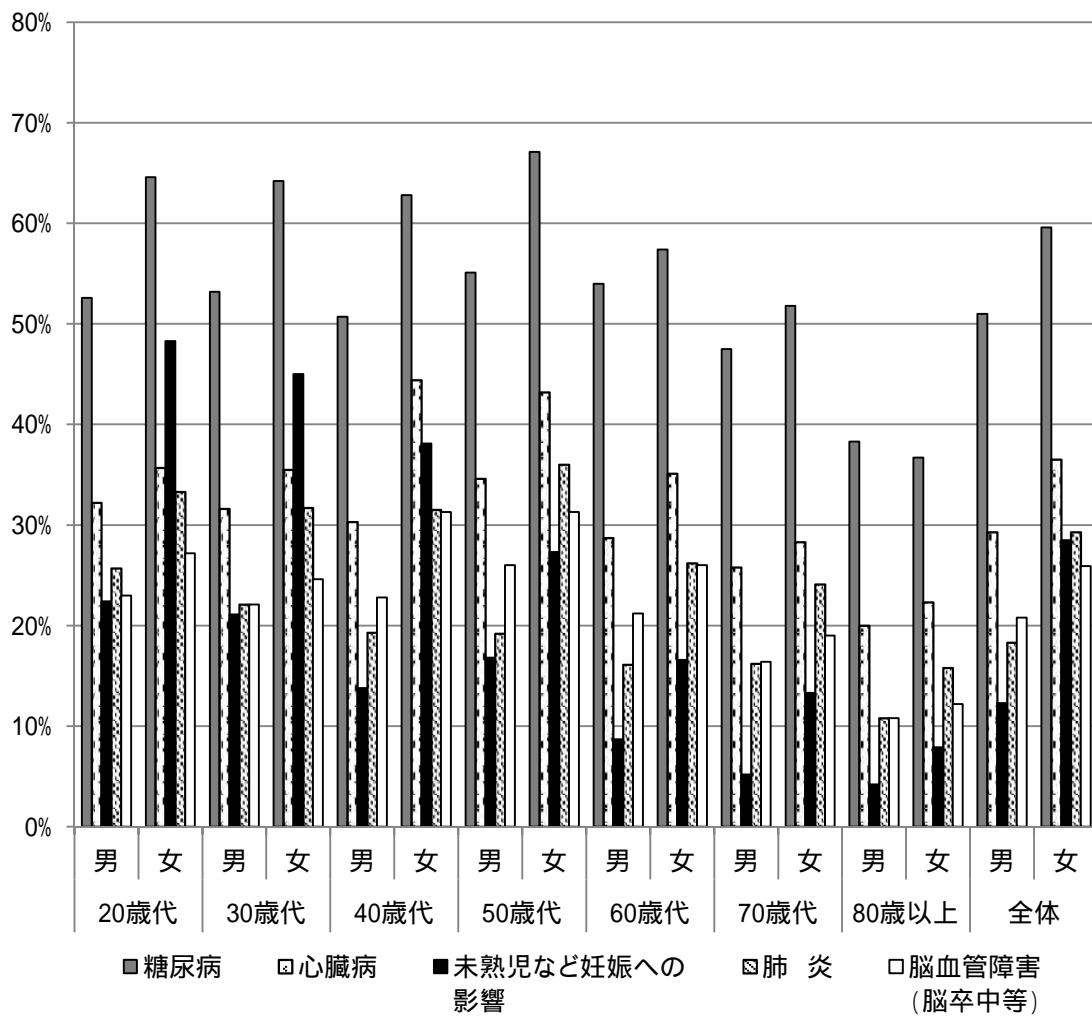
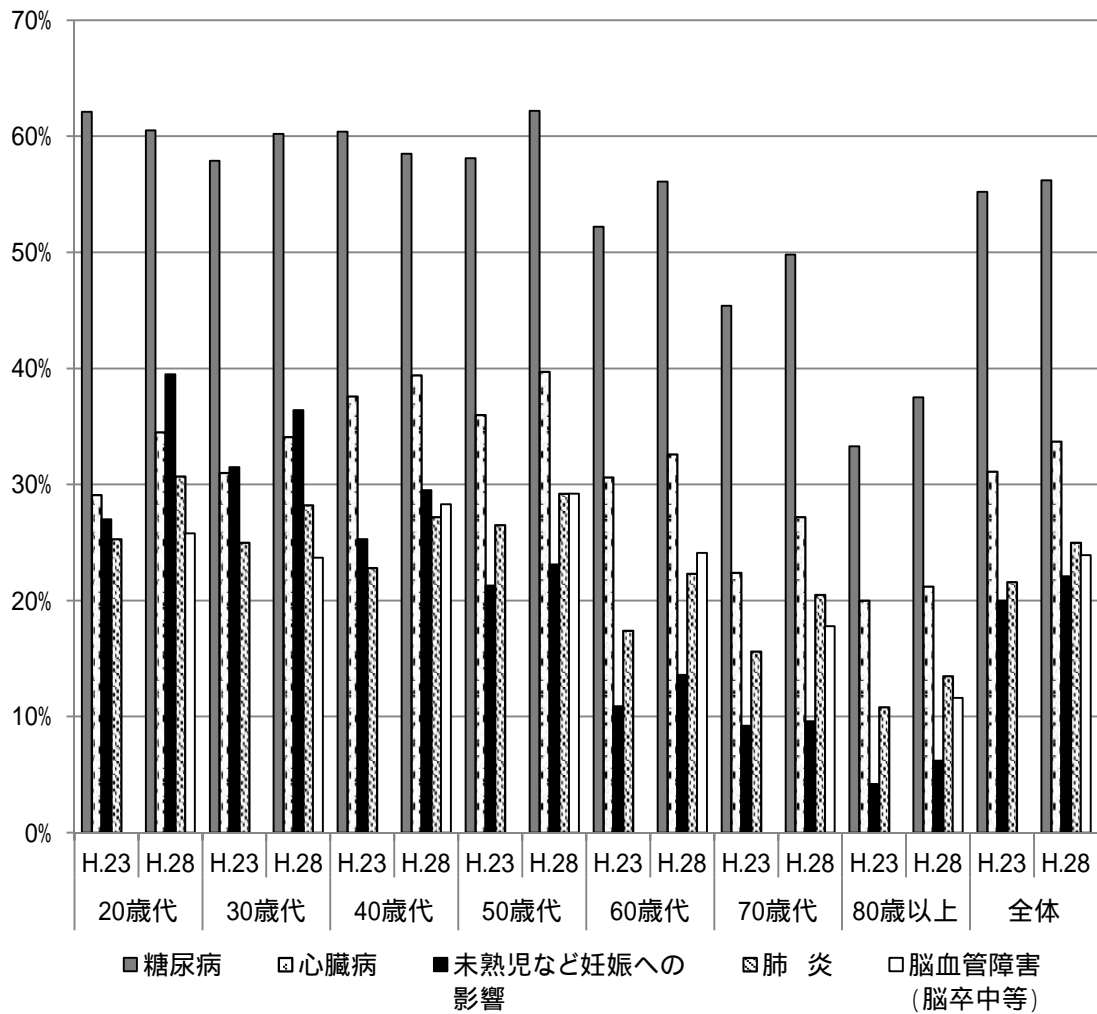

オ 歯科保健に関する言葉の認知（問 18 次の言葉をご存知ですか。）

「意味もわかる」と回答した者の割合が高かった言葉は、「歯垢」、「歯石」、「歯肉炎」で、それぞれ 61.5%、70.2%、62.9%であった。（表 -6-(4)-オ-1、2、3、図 -6-(4)-オ-1、2、3）次いで高い割合を示したのは「歯周ポケット」の 57.4%であった「言葉は知っている」「意味もわかる」の合計では「歯垢」、「歯石」、「歯肉炎」「歯周ポケット」でそれぞれ 93.5%、97.4%、95.2%、88.7%となる（表 -6-(4)-オ-4、図 -6-(4)-オ-4）。

「初期むし歯」「再石灰化」「キシリトール」など、う蝕予防に関連する言葉について「言葉は知っている」「意味もわかる」の合計は、それぞれ 80.9%、56.3%、89.9%と高く、広く周知されていることがうかがえる（表 -6-(4)-オ-5、6、7、図 -6-(4)-オ-5、6、7）しかし、再石灰化やキシリトールの「意味もわかる」と回答した者の割合は、20～50 歳代の比較的若い世代において高い傾向があった。

「フッ化物洗口」について、「言葉は知っている」「意味もわかる」との回答を合わせた割合は、50.6%であり、約半数の者に認知されていた（表 -6-(4)-オ-8、図 -6-(4)-オ-8）。

「8020 運動」について、「言葉は知っている」「意味もわかる」の合計では、55.9%であり、約半数程度の者に認知されていた（表 -6-(4)-オ-9、図 -6-(4)-オ-9）。

一方、「健康日本 21」については、72.9%の者が「知らない」と回答しており、その認知度が低いことが示された（表 -6-(4)-オ-10、図 -6-(4)-オ-10）。

神奈川県健康政策に関する言葉である「未病」について、「言葉は知っている」「意味もわかる」の合計では、58.9%と約 6 割の認知度であった（表 -6-(4)-オ-11、図 -6-(4)-オ-11）。

「健口体操」については、69.0%の者が「知らない」と回答しており、18.4%が「言葉は知っている」、9.7%が「意味もわかる」と回答した（表 -6-(4)-オ-12、図 -6-(4)-オ-12）。

「オーラルフレイル」については、比較的新しい言葉ではあるが、「言葉は知っている」「意味もわかる」の合計では 14.1%であった（表 -6-(4)-オ-13、図 -6-(4)-オ-13）。

歯垢に関して

表 -6-(4)-オ-1 年代別による歯科保健に関する言葉の認知：歯垢

年代	知らない	言葉は知っている	意味もわかる	不明
20 歳代	6.1%	30.9%	62.1%	0.9%
30 歳代	5.1%	31.1%	63.6%	0.2%
40 歳代	3.7%	28.6%	67.1%	0.6%
50 歳代	2.2%	28.8%	67.6%	1.4%
60 歳代	4.3%	33.3%	59.9%	2.5%
70 歳代	6.6%	34.7%	55.3%	3.4%
80 歳以上	8.9%	41.3%	46.7%	3.1%
合計	4.8%	32.0%	61.5%	1.7%

図 -6-(4)-オ-1 年代別による歯科保健に関する言葉の認知：歯垢

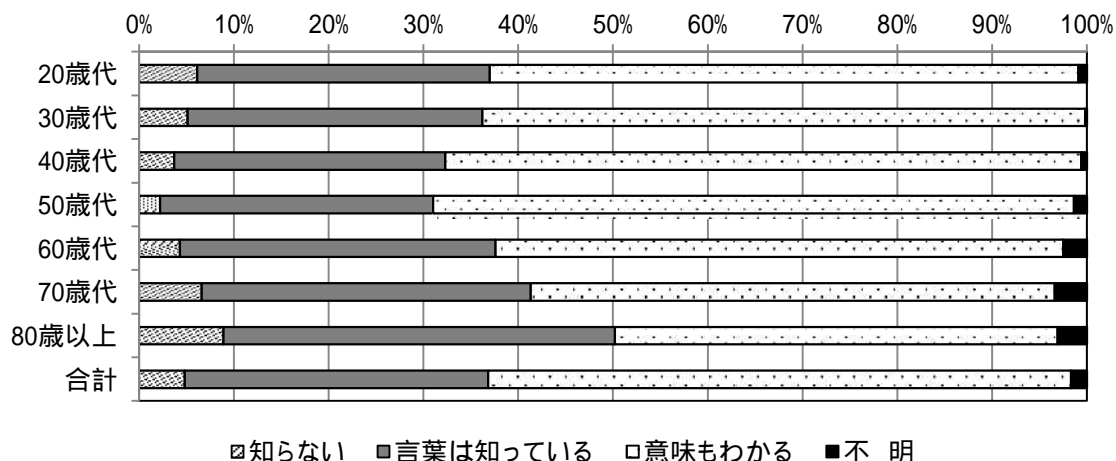

歯石に関して

表 -6-(4)-オ-2 年代別による歯科保健に関する言葉の認知：歯石

年代	知らない	言葉は知っている	意味もわかる	不明
20歳代	1.8%	30.9%	66.8%	0.4%
30歳代	1.3%	31.1%	67.2%	0.4%
40歳代	1.5%	21.9%	76.1%	0.5%
50歳代	0.8%	20.3%	78.1%	0.8%
60歳代	1.0%	25.6%	72.1%	1.3%
70歳代	2.5%	31.9%	64.2%	1.4%
80歳以上	2.7%	39.8%	54.4%	3.1%
合計	1.6%	27.2%	70.2%	1.0%

図 -6-(4)-オ-2 年代別による歯科保健に関する言葉の認知：歯石

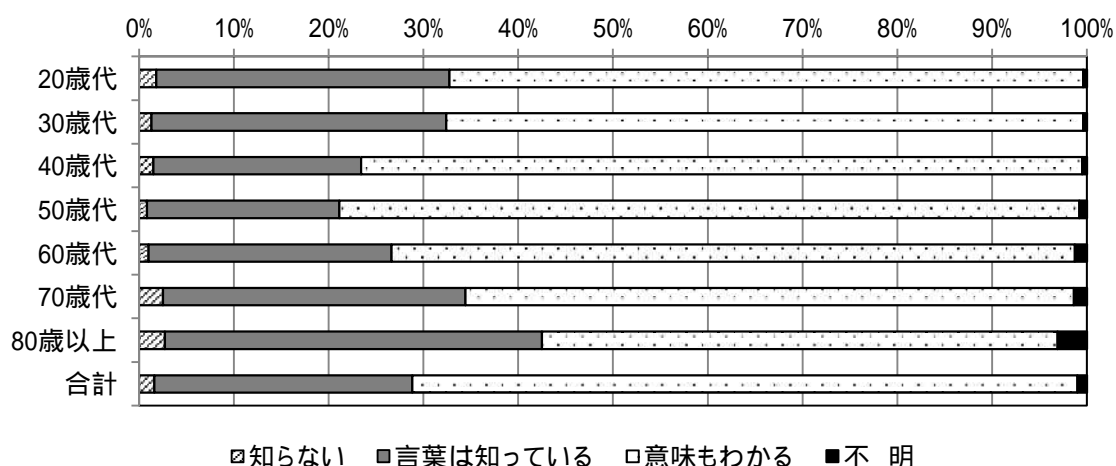

歯肉炎に関して

表 -6-(4)-オ-3 年代別による歯科保健に関する言葉の認知：歯肉炎

年代	知らない	言葉は知っている	意味もわかる	不明
20 歳代	3.1%	33.2%	63.2%	0.4%
30 歳代	1.1%	37.9%	60.0%	0.9%
40 歳代	2.0%	28.2%	69.4%	0.5%
50 歳代	1.5%	25.6%	72.4%	0.6%
60 歳代	2.4%	30.6%	65.5%	1.5%
70 歳代	6.1%	36.4%	53.9%	3.6%
80 歳以上	10.0%	44.0%	42.1%	3.9%
合計	3.2%	32.3%	62.9%	1.5%

図 -6-(4)-オ-3 年代別による歯科保健に関する言葉の認知：歯肉炎

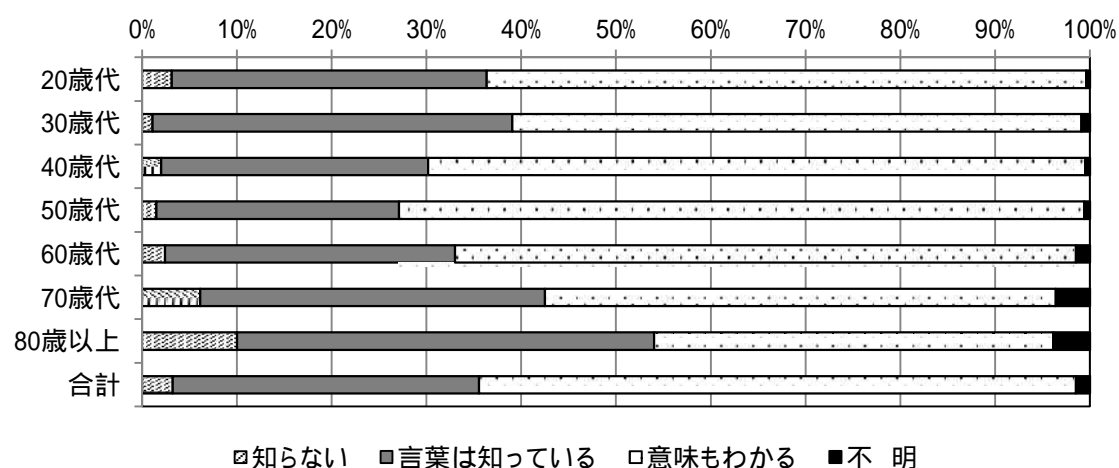

歯周ポケットに関して

表 -6-(4)-オ-4 年代別による歯科保健に関する言葉の認知：歯周ポケット

年代	知らない	言葉は知っている	意味もわかる	不明
20 歳代	7.4%	34.3%	56.7%	1.6%
30 歳代	4.7%	33.7%	61.2%	0.4%
40 歳代	4.3%	29.4%	65.9%	0.5%
50 歳代	4.2%	28.9%	66.1%	0.8%
60 歳代	7.9%	30.5%	59.2%	2.4%
70 歳代	16.6%	32.7%	46.6%	4.1%
80 歳以上	32.8%	31.7%	29.3%	6.2%
合計	9.3%	31.3%	57.4%	2.0%

図 -6-(4)-オ-4 年代別による歯科保健に関する言葉の認知：歯周ポケット

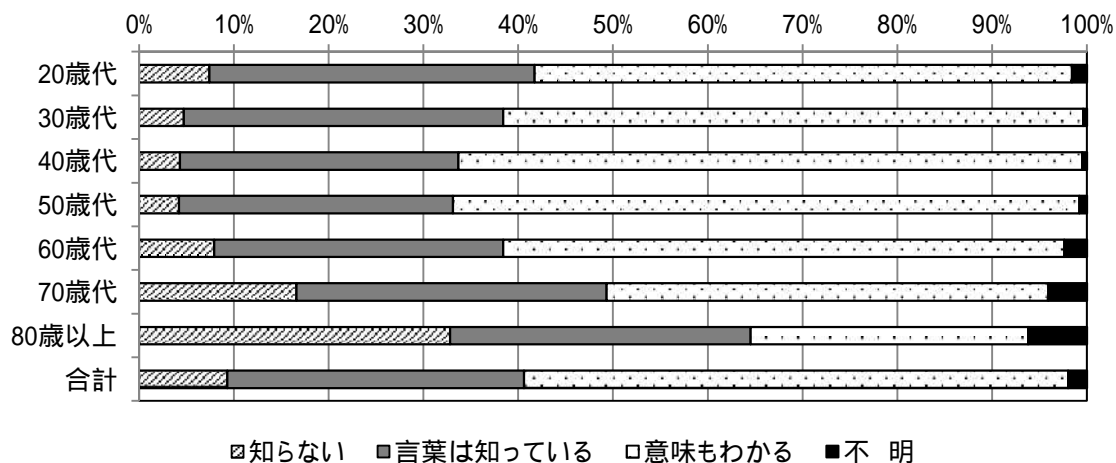

初期むし歯に関して

表 -6-(4)-オ-5 年代別による歯科保健に関する言葉の認知：初期むし歯

年代	知らない	言葉は知っている	意味もわかる	不明
20歳代	17.9%	33.9%	47.3%	0.9%
30歳代	11.7%	38.6%	49.4%	0.2%
40歳代	11.1%	36.0%	51.9%	1.0%
50歳代	12.2%	39.4%	46.7%	1.7%
60歳代	17.0%	38.7%	39.8%	4.5%
70歳代	21.3%	35.2%	37.2%	6.2%
80歳以上	29.7%	37.8%	27.8%	4.6%
合計	16.2%	37.1%	43.8%	2.9%

図 -6-(4)-オ-5 年代別による歯科保健に関する言葉の認知：初期むし歯

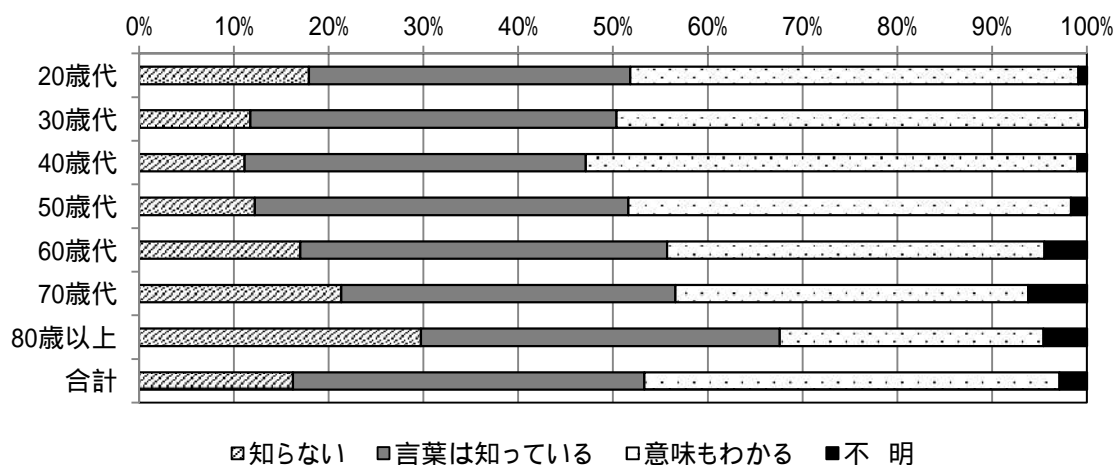

再石灰化に関して

表 -6-(4)-オ-6 年代別による歯科保健に関する言葉の認知：再石灰化

年代	知らない	言葉は知っている	意味もわかる	不明
20 歳代	36.5%	31.6%	31.2%	0.7%
30 歳代	23.9%	43.9%	31.8%	0.4%
40 歳代	24.8%	43.9%	30.4%	0.9%
50 歳代	29.7%	40.8%	27.5%	1.9%
60 歳代	45.9%	34.4%	14.3%	5.5%
70 歳代	58.4%	22.9%	8.1%	10.5%
80 歳以上	66.4%	18.5%	4.2%	10.8%
合計	39.4%	34.9%	21.4%	4.2%

図 -6-(4)-オ-6 年代別による歯科保健に関する言葉の認知：再石灰化

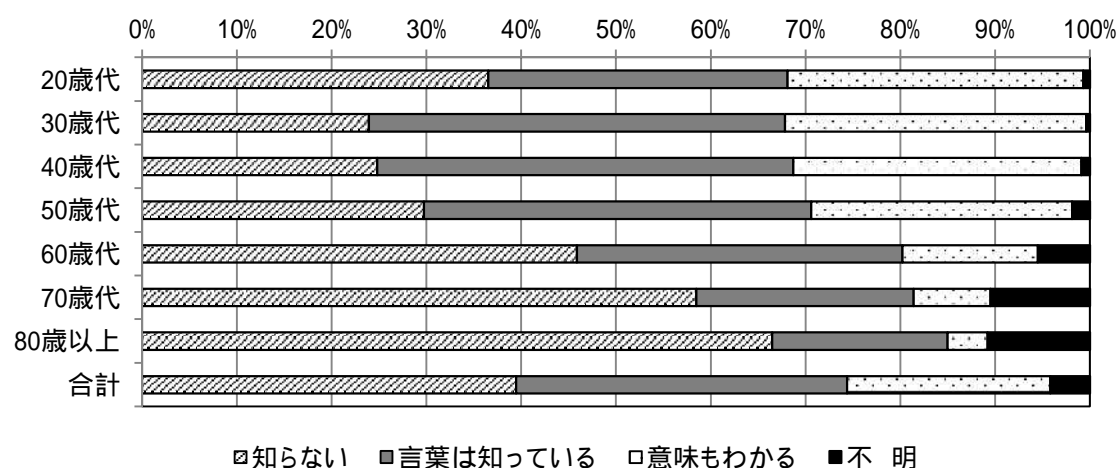

キシリトールに関して

表 -6-(4)-オ-7 年代別による歯科保健に関する言葉の認知：キシリトール

年代	知らない	言葉は知っている	意味もわかる	不明
20 歳代	5.2%	56.7%	37.7%	0.4%
30 歳代	2.1%	51.3%	46.2%	0.4%
40 歳代	2.9%	55.8%	41.0%	0.2%
50 歳代	2.8%	54.9%	41.3%	1.1%
60 歳代	7.6%	56.6%	32.5%	3.3%
70 歳代	15.8%	54.1%	26.6%	3.5%
80 歳以上	35.5%	42.9%	16.6%	5.0%
合計	8.2%	54.3%	35.6%	1.9%

図 -6-(4)-オ-7 年代別による歯科保健に関する言葉の認知：キシリトール

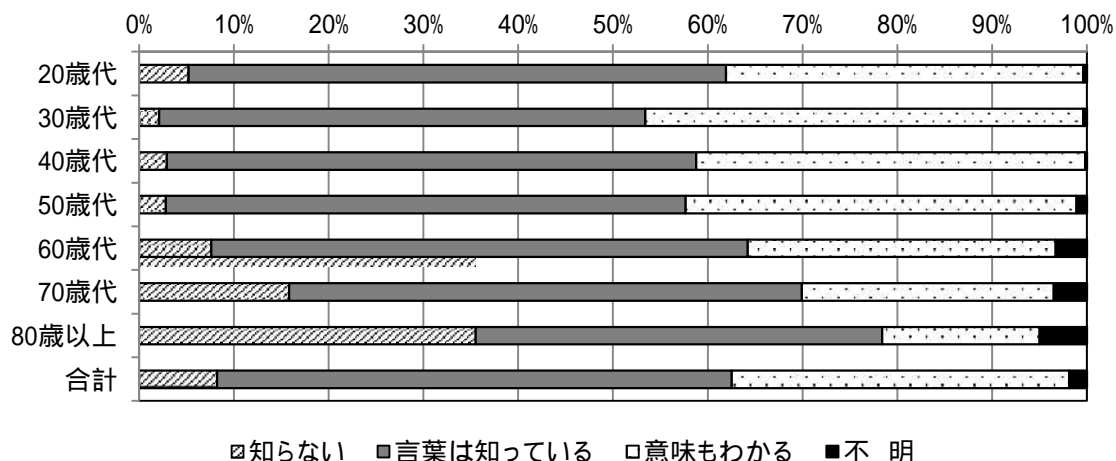

フッ化物洗口に関して

表 -6-(4)-オ-8 年代別による歯科保健に関する言葉の認知：フッ化物洗口

年代	知らない	言葉は知っている	意味もわかる	不明
20歳代	42.6%	25.8%	30.3%	1.3%
30歳代	44.1%	29.2%	25.9%	0.8%
40歳代	40.4%	32.8%	25.5%	1.3%
50歳代	39.9%	33.1%	24.3%	2.8%
60歳代	47.4%	33.6%	13.4%	5.6%
70歳代	48.0%	31.4%	11.3%	9.3%
80歳以上	64.9%	22.4%	5.0%	7.7%
合計	45.2%	31.0%	19.6%	4.2%

図 -6-(4)-オ-8 年代別による歯科保健に関する言葉の認知：フッ化物洗口

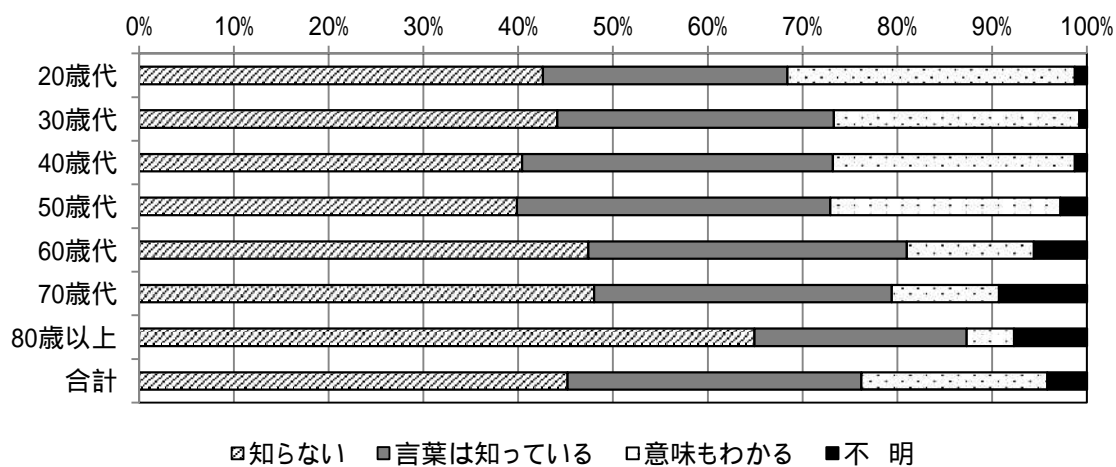

8020運動に関して

表 -6-(4)-オ-9 年代別による歯科保健に関する言葉の認知：8020運動

年代	知らない	言葉は知っている	意味もわかる	不明
20歳代	45.5%	15.5%	38.3%	0.7%
30歳代	43.9%	14.6%	40.7%	0.8%
40歳代	43.0%	14.0%	42.2%	0.9%
50歳代	32.1%	17.8%	48.3%	1.8%
60歳代	40.8%	13.8%	41.4%	4.0%
70歳代	42.0%	17.5%	35.0%	5.5%
80歳以上	48.6%	20.5%	24.3%	6.6%
合計	41.3%	15.8%	40.1%	2.8%

図 -6-(4)-オ-9 年代別による歯科保健に関する言葉の認知：8020運動

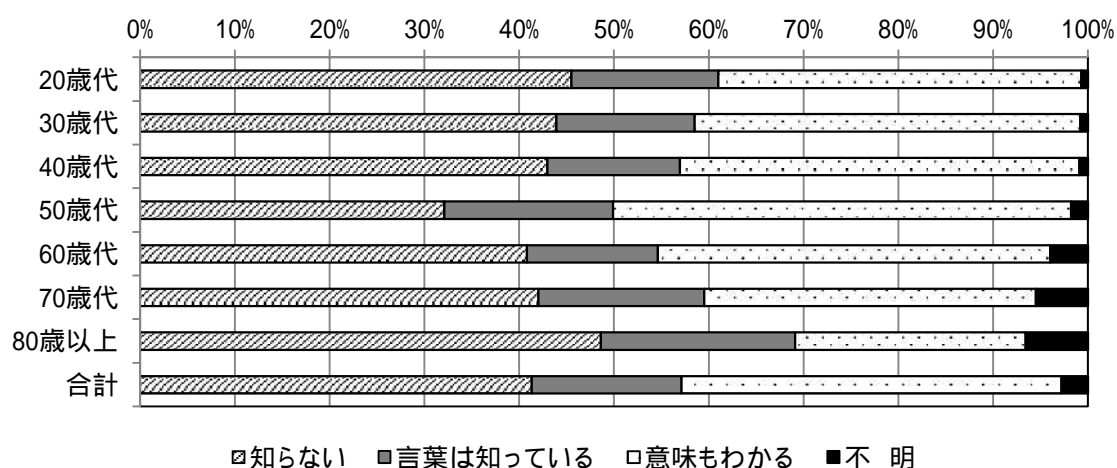

健康日本21に関して

表 -6-(4)-オ-10 年代別による歯科保健に関する言葉の認知：健康日本21

年代	知らない	言葉は知っている	意味もわかる	不明
20歳代	63.9%	17.9%	17.0%	1.1%
30歳代	76.5%	14.4%	8.3%	0.8%
40歳代	78.9%	12.5%	7.6%	1.0%
50歳代	74.9%	15.3%	7.6%	2.2%
60歳代	71.3%	16.6%	7.8%	4.4%
70歳代	69.0%	13.1%	8.9%	9.1%
80歳以上	74.1%	12.0%	5.4%	8.5%
合計	72.9%	14.6%	8.8%	3.8%

図 -6-(4)-オ-10 年代別による歯科保健に関する言葉の認知：健康日本2 1

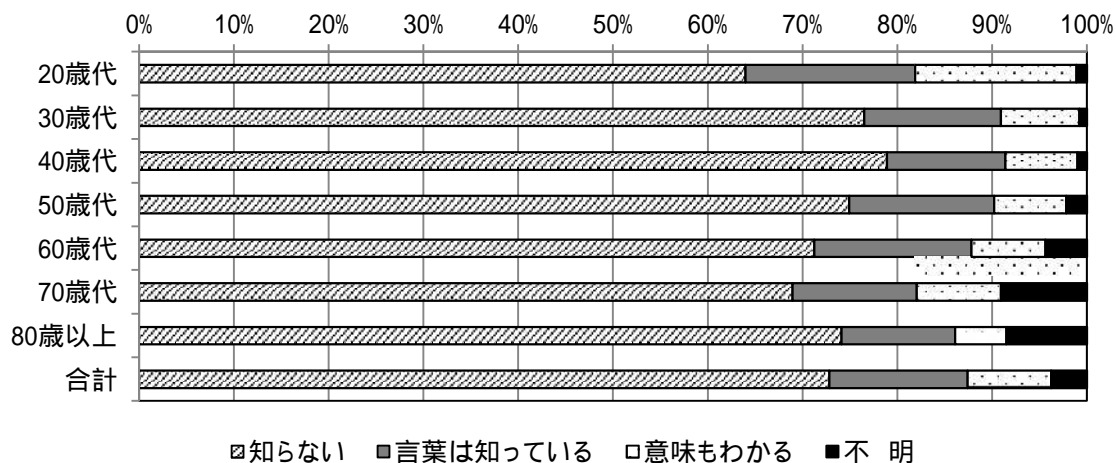

未病に関して

表 -6-(4)-オ-11 年代別による歯科保健に関する言葉の認知：未病

年代	知らない	言葉は知っている	意味もわかる	不明
20歳代	55.8%	26.0%	17.0%	1.1%
30歳代	43.0%	33.9%	22.5%	0.6%
40歳代	38.3%	34.3%	26.8%	0.6%
50歳代	29.7%	37.6%	31.4%	1.3%
60歳代	31.1%	35.5%	29.3%	4.0%
70歳代	36.8%	37.6%	18.7%	6.9%
80歳以上	49.4%	31.7%	12.7%	6.2%
合計	38.2%	34.7%	24.2%	2.9%

図 -6-(4)-オ-11 年代別による歯科保健に関する言葉の認知：未病

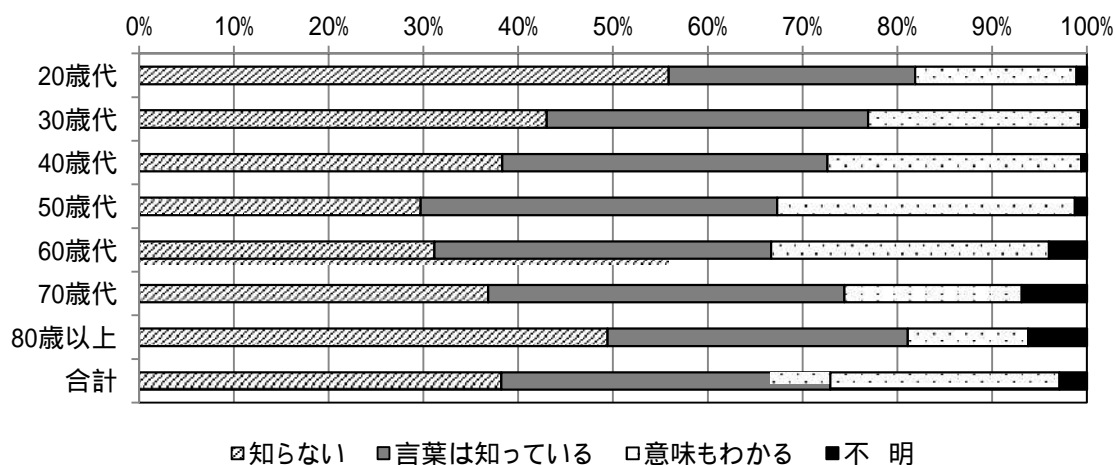

健口体操に関して

表 -6-(4)-オ-12 年代別による歯科保健に関する言葉の認知：健口体操

年代	知らない	言葉は知っている	意味もわかる	不明
20 歳代	70.2%	16.4%	12.6%	0.9%
30 歳代	79.0%	13.1%	7.0%	0.9%
40 歳代	74.9%	14.7%	9.8%	0.6%
50 歳代	70.8%	18.1%	9.3%	1.8%
60 歳代	68.0%	20.2%	8.4%	3.3%
70 歳代	58.7%	23.8%	10.9%	6.6%
80 歳以上	59.8%	21.6%	11.2%	7.3%
合計	69.0%	18.4%	9.7%	2.9%

図 -6-(4)-オ-12 年代別による歯科保健に関する言葉の認知：健口体操

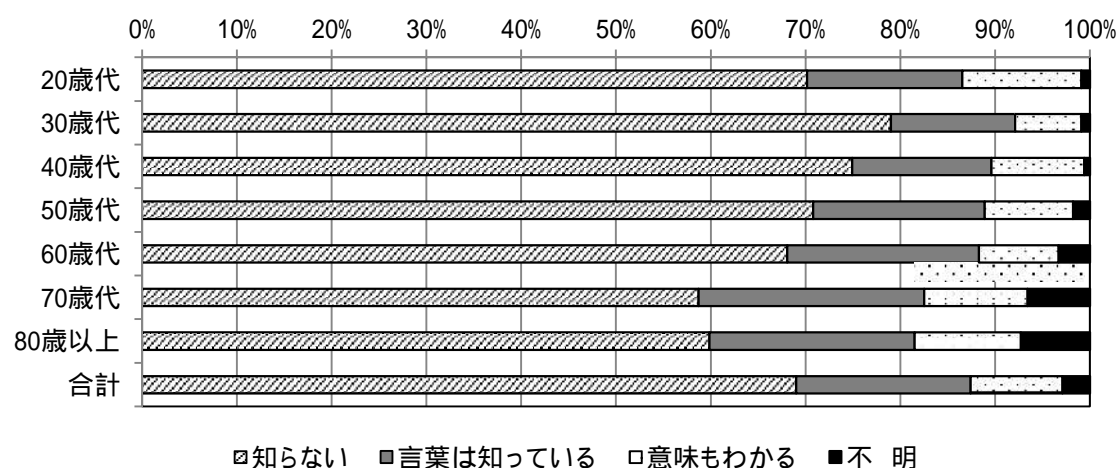

オーラルフレイルに関して

表 -6-(4)-オ-13 年代別による歯科保健に関する言葉の認知：オーラルフレイル

年代	知らない	言葉は知っている	意味もわかる	不明
20 歳代	81.2%	14.1%	4.0%	0.7%
30 歳代	85.2%	10.6%	3.4%	0.8%
40 歳代	83.1%	11.4%	4.7%	0.9%
50 歳代	79.6%	14.3%	4.4%	1.7%
60 歳代	83.1%	10.9%	2.1%	3.9%
70 歳代	82.2%	7.4%	2.5%	7.9%
80 歳以上	84.9%	5.0%	1.5%	8.5%
合計	82.5%	10.8%	3.3%	3.3%

図 -6-(4)-オ-13 年代別による歯科保健に関する言葉の認知：オーラルフレイル

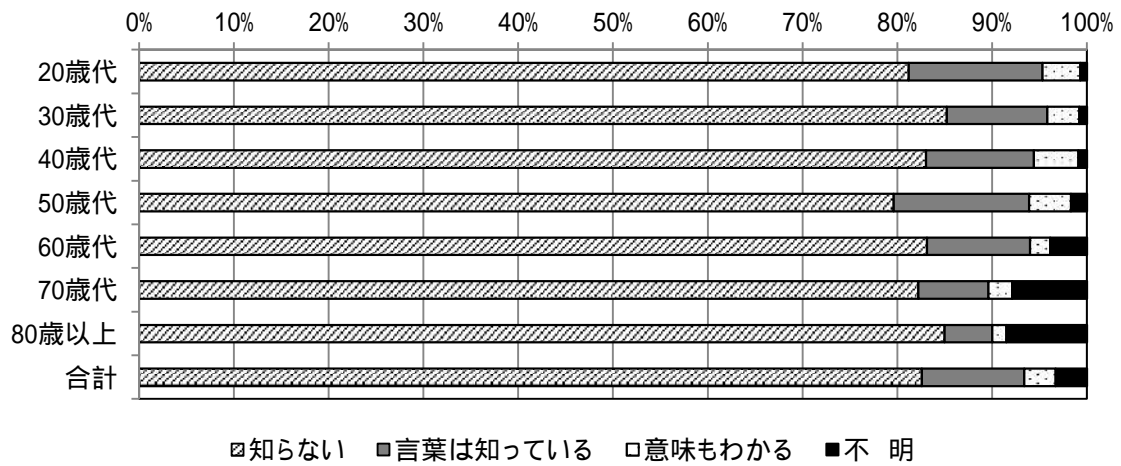

7 口腔保健状況と口腔保健への意識及び保健行動との関係

本調査から得られた口腔保健状況と口腔保健への意識および保健行動の結果をさらに分析し、「(1) 現在歯数に影響を与える要因の分析」、「(2) 歯肉炎に関わる要因」ならびに「(3) 歯周病に関わる要因」について検討した。

分析にはカイ二乗検定を用い、質問に対しての回答別に 5% 水準で有意な差が認められるかを検討した。有意差が認められるものは「有意性」欄に p 値を表記し、差の認められない項目 (p 0.05 となるもの) は N.S (not significant : 有意差なし) と表記した。

また、無効回答は項目ごとに集計から除外した。

(1) 現在歯数に影響を与える要因の分析

現在歯数は 50 歳代から減少することから、分析対象者は 50 歳以上 80 歳未満とした。

ア 健康への意識

主観的健康観が高い者ほど有意に現在歯数が多く、全体的な健康状態と現在歯数との関連が認められた。治療を受けた病気のなかで糖尿病と心臓病はともに現在歯数との関連が認められた。しかし、運動をすることと現在歯数に相関関係は認められなかった。また喫煙習慣と現在歯数との関係には有意性が見られ、現在歯数と喫煙年数、喫煙指数との間に負の有意な相関 (喫煙の年数、喫煙指数が多いほど現在歯数が減少する) が見られた (表 -7-(1)-ア-1)。

表 -7-(1)-ア-1 現在歯数と健康への意識との関連

質問項目	回答	度数 (人)	平均値 (歯数)	有意性
1) 主観的健康観				
(問 4. あなたの健康状態は次のうちどれに当てはまりますか)	とても健康である	423	24.2	P<0.0001
	まあまあ健康である	1,631	23.2	
	あまり健康でない	252	22.5	
	健康でない	36	19.3	
(治療を受けた病気)				
糖尿病	いいえ	2,240	23.3	P<0.0001
	はい	148	21.3	
心臓病	いいえ	2,295	23.2	P<0.0001
	はい	93	21.9	
2) 健康のための運動				
(問 5. 健康のために、からだを動かすなどの運動をしていますか)	いつも	689	23.0	N.S.
	ときどき	1,166	23.4	
	ほとんどしない	519	23.0	
3) 喫煙の習慣				
(問 6. たばこを習慣的に吸っていますか、または吸っていたことがありますか)	はい	457	22.3	P<0.0001
	いいえ	1,750	23.6	
(参考)				
現在歯数	相関係数	-0.038	-0.281	-0.172
	有意確率 (両側)	0.363	0.0001	0.0001

イ 咬合と咀嚼の状況

奥歯の咬合、食べる時の咬合の状態、嚥下時の状態が良好であることと現在歯数について有意であることが認められた。左右の奥歯でなんでも噛むことができ、むせずに飲み込むためには、20本以上の自分の歯を保持することが重要であることが示唆された（表 -7-(1)-イ-1）。

表 -7-(1)-イ-1 現在歯数と咬合・咀嚼との関連

質問項目	回答	度数 (人)	平均値 (歯数)	有意性
1) 奥歯の咬合				
(問 7. 自分の歯や入れ歯で、左右の奥歯を噛みしめることができますか)	両方できる	2,046	23.5	P<0.0001
	片方だけできる	239	21.8	
	どちらもできない	83	18.6	
2) 食べる時の咬合の状態				
(問 8. 噛んで食べる時の状態はつぎのどれにあてはまりますか)	なんでも噛める	1,798	24.6	P<0.0001
	一部噛めない	507	19.0	
	噛めない食べ物が多い	38	16.2	
	できない	6	11.8	
3) 嚥下時の状態				
(問 9. あなたは食べ物や飲み物が飲み込みにくく感じたり、食事中むせたりすることがありますか)	全くない	1,079	23.8	P<0.0001
	滅多にない	920	23.2	
	時々ある	343	21.5	
	頻繁にある	10	15.0	

ウ 歯科受診の状況（この1年間の歯科受診内容）

この1年間に「定期歯科検診」を受けた者は有意に現在歯数が多いことが認められた。

「フッ化物の塗布」と現在歯数との関連は見られなかった。（表 -7-(1)-ウ-1）

また、歯科受診を「ためらう」と現在歯数との関連は認められなかった。

表 -7-(1)-ウ-1 現在歯数と歯科受診状況との関連

質問項目	回答	度数 (人)	平均値 (歯数)	有意性
1)この1年間の歯科受診内容				
(問 12.この1年間に、歯科医院、職場、市町村等で受けたことのある項目を全て選んでください)				
定期歯科検診	いいえ	1,121	22.8	P<0.002
	はい	1,267	23.6	
フッ化物塗布	いいえ	2,241	23.2	N.S.
	はい	147	23.6	
2) 歯科の受診へのためらい				
(問 13. あなたは普段、歯科検診や歯科治療を受けることにためらいがありますか)	とてもある	46	22.6	N.S.
	ある	338	23.2	
	あまりない	983	23.1	
	まったくない	953	23.4	

エ 口腔保健に関する保健行動と意識

刷掃習慣が良好な者、すなわち「毎日歯をみがく」者のうち、特に1日「3回以上みがく」の者が最も多くの現在歯数を保持していたのに対し、「歯をみがかない」者の現在歯数は「毎日みがく」者の半数以下であった。

歯間清掃用具の使用については、「ほぼ毎日使う」「ときどき使う」者は「使わない」者と比べて現在歯数は有意に多かった。

また、「歯科検診などをうける」ことを意識していることは、現在歯数と有意に関連がある。しかし、「かかりつけ歯科医をもつ」ことや「1本ずつ丁寧にみがく」ことを意識しているということは現在歯数との関連はなかった。ただ、知識点数（各知っている言葉の点数を加算した数値）は現在歯数と有意な相関関係があったことから、全体的な知識が豊富な者ほど現在歯数も多いということが示された（表 -7-(1)-エ-1）。

表 -7-(1)-エ-1 現在歯数と口腔保健行動・意識との関連

質問項目	回答	度数 (人)	平均値 (歯数)	有意性
1) 刷掃習慣				
(問 14. 歯みがきの状況を教えてください)	ときどきみがく	23	13.6	P<0.0001
	みがかない	8	10.3	
	毎日1回	206	22.8	
	毎日2回	944	23.5	
	毎日3回	739	24.1	
2) 歯間清掃用具の使用状況				
(問 15. 歯間ブラシやデンタルフロス(糸ようじ)等を使っていますか)	ほぼ毎日使う	1,072	24.0	P<0.0001
	ときどき使う	710	24.4	
	使わない	559	20.5	
3) 歯や歯ぐきの健康への意識				
(問 16. 歯や歯ぐきの健康について普段から意識(注意)していることすべてに をつけてください)				
歯科検診や歯科健康診査をうける	いいえ	1,103	22.5	P<0.0001
	はい	1,285	23.8	
かかりつけ歯科医をもつ	いいえ	542	22.9	N.S.
	はい	1,846	23.3	
1本ずつ丁寧にみがく	いいえ	1,185	27.8	N.S.
	はい	594	27.9	
4) 歯科保健に関する知識量(知識点数)との相関(問18)				
現在歯数			知識点数	
			相関係数	0.224
			有意確率(両側)	0.0001

cf. 知識点数 - 各項目の点数(知らない: 1点、知っている: 2点、意味もわかる: 3点)の合計点。最高は39点。

(2) 歯肉炎に関わる要因

歯周病の前段階として歯肉炎の発症があるため、歯周病有病者が増加するといわれる50歳を境とし、その手前の50歳未満の者を歯肉炎発症要因分析の対象とした。

ア 健康への意識

対象者が50歳未満ということもあり主観的健康観と歯肉炎との関連は見られなかったが、喫煙習慣のある者は有意に歯肉炎の有病者が多かった(表 -7-(2)-ア-1)。

喫煙習慣が歯肉炎と有意に関連していることから、口腔の健康維持に喫煙が悪影響を及ぼすことが改めて示された。

表 -7-(2)-ア-1 歯肉炎と健康への意識・喫煙との関連

質問項目	回答	健全 (BOP=0)	歯肉炎 (BOP=1)	有意性
1) 主観的健康観				
(問 4. あなたの健康状態は次のうちどれに当てはまりますか)	とても健康である	327 47.9%	356 52.1%	N.S.
	まあまあ健康	425 43.1%	560 56.9%	
	あまり健康でない	25 39.1%	39 60.9%	
	健康でない	3 50.0%	3 50.0%	
2) 喫煙の習慣				
(問 6. たばこを習慣的に吸っていますか、または吸っていたことがありますか)	はい	117 33.0%	238 67.0%	P<0.0001
	いいえ	639 48.6%	677 51.4%	

イ 咬合と咀嚼の状況

自分の歯や入れ歯で、左右の奥歯を噛みしめることが「両方できる」、噛んで食べる時の状態にあてはまるものとして「何でも噛んで食べることができる」者は、その他の者よりも有意に歯肉炎発症者が少なく、歯肉炎の有無が咬合に影響していることが示唆された(表 -7-(2)-イ-1)。

咬み合わせの維持は口腔全体の衛生に関連していることが改めて示された。

表 -7-(2)-イ-1 歯肉炎と咬合・咀嚼との関連

質問項目	回答	健全 (BOP=0)	歯肉炎 (BOP=1)	有意性
1) 奥歯の咬合				
(問7. 自分の歯や入れ歯で、左右の奥歯を噛みしめることができますか)	両方できる	744 46.1%	869 53.9%	P<0.0001
	片方だけできる	24 25.3%	71 74.7%	
	どちらもできない	11 37.9%	18 62.1%	
2) 食べる時の咬合の状態				
(問8. 噛んで食べる時の状態はつぎのどれにあてはまりますか)	なんでも噛める	739 45.6%	883 54.4%	P<0.05
	一部噛めない	36 33.3%	72 66.7%	
	噛めない食べ物が多い	3 37.5%	5 62.5%	
	できない	0 0.0%	3 100.0%	

ウ 歯科受診の状況（この1年間の歯科受診内容）

歯肉炎の発症と有意に関連があった項目は「定期歯科検診」と「歯周病の治療」であった。定期歯科検診を受けた者は有意に歯肉炎の発生が少なかった。しかし「集団検診」、「歯みがき指導」、「歯石除去」と歯肉炎には有意な関係はなかった。また、歯科の受診に「ためらい」がある者は歯肉炎を持つ割合が高い傾向が見られ、歯科への受診に抵抗感がある者は歯肉炎が放置される傾向にあることがうかがわれる（表 -7-(2)-ウ-1）。

表 -7-(2)-ウ-1 歯肉炎と歯科医院受診状況との関連

質問項目	回答	健全 (BOP=0)	歯肉炎 (BOP=1)	有意性
1)この1年間の歯科受診内容				
(問 12.この1年間に、歯科医院、職場、市町村等で受けたことのある項目を全て選んでください)				
定期歯科検診	いいえ	417 40.8%	604 59.2%	P<0.0001
	はい	367 50.4%	361 49.6%	
集団検診	いいえ	768 44.8%	947 55.2%	N.S.
	はい	16 47.1%	18 52.9%	
歯みがき指導	いいえ	675 44.9%	828 55.1%	N.S.
	はい	109 44.3%	137 55.7%	
歯石除去	いいえ	433 43.9%	553 56.1%	N.S.
	はい	351 46.0%	412 54.0%	
歯周病の治療	いいえ	741 45.8%	876 54.2%	P<0.01
	はい	43 32.6%	89 67.4%	
2)歯科の受診へのためらい				
(問 13.あなたは普段、歯科検診や 歯科治療を受けることにためらいが ありますか)	とてもある	21 36.2%	37 63.8%	P<0.001
	ある	131 38.0%	214 62.0%	
	あまりない	292 43.7%	376 56.3%	
	まったくない	333 50.2%	330 49.8%	

エ 口腔保健に関する保健行動と意識

歯みがきの状況について、「毎日みがく」者は歯肉炎の発症が有意に少なく、刷掃習慣と歯肉炎の密接な関連が認められた。また、歯間清掃用具の使用についても「ほぼ毎日使う」者において最も歯肉炎の発症が少なく、歯肉炎予防に、歯間清掃用具の使用が重要であることが示された。さらに、歯や歯ぐきの健康について普段から意識（注意）していることとして「歯科検診や歯科健康診査をうけるようにしている」「かかりつけ歯科医を持っている」「1本ずついねいに、歯の根もとまでみがくようにしている」者は、有意に歯肉炎が抑制されることが示された（表 -7-(2)-エ-1）。

表 -7-(2)-エ-1 歯肉炎と口腔保健行動・意識との関連

質問項目	回答	健全 (BOP=0)	歯肉炎 (BOP=1)	有意性
1) 刷掃習慣				
(問 14. 歯みがきの状況を教えてください)	ときどきみがく	3 14.3%	18 85.7%	P<0.0001
	みがかない	1 50.0%	1 50.0%	
	毎日1回	37 26.1%	105 73.9%	
	毎日2回	303 41.8%	422 58.2%	
	毎日3回	369 52.6%	333 47.4%	
2) 歯間清掃用具の使用状況				
(問 15. 歯間ブラシやデンタルフロス(糸ようじ)等を使っていますか)	ほぼ毎日使う	270 54.3%	227 45.7%	P<0.0001
	ときどき使う	351 44.3%	441 55.7%	
	使わない	157 35.0%	292 65.0%	
3) 歯や歯ぐきの健康への意識				
(問 16. 歯や歯ぐきの健康について普段から意識(注意)していることすべてに をつけてください)				
歯科検診や歯科健康診査をうける	いいえ	440 42.3%	600 57.7%	P<0.001
	はい	344 48.5%	365 51.5%	
かかりつけ歯科医をもつ	いいえ	379 41.9%	526 58.1%	P<0.01
	はい	405 48.0%	439 52.0%	
1本ずつ丁寧にみがく	いいえ	474 40.9%	686 59.1%	P<0.0001
	はい	310 52.6%	279 47.4%	

オ 歯科保健に関する知識量と歯肉炎の有無との関係（問 18 次の言葉をご存知ですか。）

歯科保健に関する言葉の理解度を点数化し、13の項目を加算した知識点数においては、明らかに歯肉に炎症のない健康な者の方が知識点数は高いことが示された（表 -7-(2)-オ-1）。

表 -7-(2)-オ-1 歯肉炎と歯科保健に関する知識量との関連

質問項目	BOP コード	人数	知識点数	有意性
歯肉炎	健全 (=0)	755	28.0	P<0.0001
	歯肉炎 (=1)	929	25.9	

cf. 知識点数 - 各項目の点数（知らない：1点、知っている：2点、意味もわかる：3点）の合計点。最高は39点。

(3) 歯周病に関わる要因

歯周病に関しては、有病者が最も増加し、様々な要因と歯周病との関連性が明瞭となることが想定される50歳以上80歳未満を分析対象とした。

ア 健康への意識

主観的健康観が良好な者ほど歯周病の有病者が少なかったが、歯周病を有する者は全身の健康状態がすぐれない傾向にあった。また、糖尿病の治療を受けた者において、歯周病を有する者が多く、さらに喫煙者における歯周病有病者が有意に多かった。しかし、心臓病の治療を受けたことと歯周病の有病者とは有意差がなかった(表 -7-(3)-ア-1)。

表 -7-(3)-ア-1 歯周病と健康への意識・喫煙との関連

質問項目	回答	健全 (PD=0)	軽度の 歯周病 (PD=1)	重度の 歯周病 (PD=2)	有意性
1) 主観的健康観					
(問 4. あなたの健康状態は次のうちどれに当てはまりますか)	とても健康である	139 33.9%	206 50.2%	65 15.9%	P<0.05
	まあまあ健康	451 28.3%	779 48.9%	363 22.8%	
	あまり健康でない	65 26.5%	127 51.8%	53 21.6%	
	健康でない	8 24.2%	15 45.5%	10 30.3%	
(治療を受けた病気)					
糖尿病	はい	643 29.4%	1078 49.4%	463 21.2%	P<0.05
	いいえ	29 20.6%	72 51.1%	40 28.4%	
心臓病	はい	654 29.2%	1105 49.4%	477 21.3%	N.S.
	いいえ	18 20.2%	45 50.6%	26 29.2%	
2) 喫煙の習慣					
(問 6. たばこを習慣的に吸っていますか、または吸っていたことがありますか)	はい	95 21.7%	233 53.2%	110 25.1%	P<0.0001
	いいえ	541 31.5%	828 48.3%	347 20.2%	

イ 咬合と咀嚼の状況

歯周病と奥歯の咬合との関連については、自分の歯や入れ歯で、左右の奥歯を噛みしめることが「両方できる」者は、「片方だけできる」「どちらもできない」者に比べて、歯周組織の状態が健康な者が多く、咬合の状態が歯周病に有意に関連していた。咀嚼についても、奥歯の咬合と同様に噛めない者は歯周病有病者が多かった（表 -7-(3)-イ-1）。

表 -7-(3)-イ-1 歯周病と咬合・咀嚼との関連

質問項目	回答	健全 (PD=0)	軽度の 歯周病 (PD=1)	重度の 歯周病 (PD=2)	有意性
1) 奥歯の咬合					
(問 7. 自分の歯や入れ歯で、左右の奥歯を噛みしめることができますか)	両方できる	607 30.5%	969 48.7%	414 20.8%	P<0.0001
	片方だけできる	42 18.0%	134 57.5%	57 24.5%	
	どちらもできない	16 19.8%	37 45.7%	28 34.6%	
2) 食べる時の咬合の状態					
(問 8. 噛んで食べる時の状態はつぎのどれにあてはまりますか)	なんでも噛める	560 31.7%	867 49.1%	338 19.2%	P<0.05
	一部噛めない	93 19.4%	251 52.4%	135 28.2%	
	噛めない食べ物が 多い	5 12.8%	15 38.5%	19 48.7%	
	できない	0 0.00%	2 40.00%	3 60.00%	

ウ 歯科医院の受診の状況（この1年間の歯科受診内容）

歯肉炎と同様に、定期歯科検診を受けている者は、歯周組織の状態が健康な者が多かった。また歯科受診に抵抗がある者は、歯周病有病者が多かった。しかし、集団検診、歯みがき指導、歯石除去を受けたことと歯周病の有無には有意な差はみられなかった（表 -7-(3)-ウ-1）。

表 -7-(3)-ウ-1 歯周病と歯科医院受診状況との関連

質問項目	回答	健全 (PD=0)	軽度の 歯周病 (PD=1)	重度の 歯周病 (PD=2)	有意性
1)この1年間の歯科受診内容					
(問 12.この1年間に、歯科医院、職場、市町村等で受けたことのある項目を全て選んでください)					
定期歯科検診	いいえ	270 25.0%	558 51.7%	252 23.3%	P<0.0001
	はい	402 32.3%	592 47.6%	251 20.2%	
集団検診	いいえ	662 28.8%	1138 49.4%	502 21.8%	N.S.
	はい	10 43.5%	12 52.2%	1 4.3%	
歯みがき指導	いいえ	547 29.9%	888 48.6%	393 21.5%	N.S.
	はい	125 25.2%	262 52.7%	110 22.1%	
歯石除去	いいえ	345 30.5%	548 48.4%	239 21.1%	N.S.
	はい	327 27.4%	602 50.5%	264 22.1%	
歯周病の治療	いいえ	580 32.0%	885 48.8%	350 19.3%	P<0.0001
	はい	92 18.0%	265 52.0%	153 30.0%	
2) 歯科の受診へのためらい					
(問 13.あなたは普段、歯科検診や歯科治療を受けることにためらいがありますか)	とてもある	6 13.6%	28 63.6%	10 22.7%	P<0.01
	ある	83 25.1%	167 50.5%	81 24.5%	
	あまりない	273 28.5%	459 47.9%	226 23.6%	
	まったくない	293 31.60%	465 50.20%	168 18.10%	

エ 口腔保健に関する保健行動と意識

歯肉炎と同様に、刷牙習慣が良好な者ほど歯周病の発症が抑制されていることが認められた。歯間清掃用具についても使用頻度の高い者ほど健康な歯肉を持つ者が多く、歯周病の重症化も防いでいることが考えられる（表 -7-(3)-エ-1）。1日における歯みがきの回数の多いこと、歯間部の清掃の頻度とは歯周疾患との有意性がみられた。1日3回以上の歯みがきと毎日の歯間ブラシの習慣が歯周病を抑制し、歯周組織の健康の維持につながることが示された。

表 -7-(3)-エ-1 歯周病と口腔保健行動・意識との関連

質問項目	回答	健全 (PD=0)	軽度の 歯周病 (PD=1)	重度の 歯周病 (PD=2)	有意性
1) 刷牙習慣					
(問 14. 歯みがきの状況を教えてください)	ときどきみがく	4 22.2%	8 44.4%	6 33.3%	P<0.001
	みがかない	0 0.0%	1 20.0%	4 80.0%	
	毎日1回	43 21.9%	101 51.5%	52 26.5%	
	毎日2回	265 28.4%	451 48.4%	216 23.2%	
	毎日3回	223 30.70%	375 51.70%	128 17.60%	
2) 歯間清掃用具の使用状況					
(問 15. 歯間ブラシやデンタルフロス(糸ようじ)等を使っていますか)	ほぼ毎日使う	341 32.4%	503 47.8%	209 19.8%	P<0.001
	ときどき使う	199 28.1%	356 50.4%	152 21.5%	
	使わない	118 22.50%	273 52.10%	133 25.40%	

(ア) 歯や歯ぐきの健康への意識 (問 16 歯や歯ぐきの健康について普段から意識 (注意) していることすべてに をつけてください。)

口腔保健についての意識については、「定期歯科検診の受診」、「かかりつけ歯科医を持つ」、「1本ずつ丁寧にみがく」ことを意識していることと、歯周病有病者とは有意性があることが示された。かかりつけ歯科医で定期検診を受け、1本ずつ丁寧にみがくことが、より歯周病を抑えることに重要であることが改めて示された (表 -7-(3)-エ-(ア)-1)。

表 -7-(3)-エ-(ア)-1 歯周病と歯や歯ぐきの健康への意識との関連

質問項目	回答	健全 (PD=0)	軽度の 歯周病 (PD=1)	重度の 歯周病 (PD=2)	有意性
3) 歯や歯ぐきの健康への意識					
(問 16. 歯や歯ぐきの健康について普段から意識 (注意) していることすべてに をつけてください)					
歯科検診や歯科健康診 査を受ける	いいえ	277 26.1%	545 51.3%	241 22.7%	P<0.05
	はい	395 31.3%	605 47.9%	262 20.8%	
かかりつけ歯科医をもつ	いいえ	138 26.3%	252 48.1%	134 25.6%	P<0.05
	はい	534 29.7%	898 49.9%	369 20.5%	
1本ずつ丁寧にみがく	いいえ	391 26.7%	737 50.3%	338 23.1%	P<0.001
	はい	281 32.7%	413 48.1%	165 19.2%	

(イ) 歯周病と関係があると思う全身疾患

糖尿病、肺炎、脳血管障害と歯周病の関係性に関する認識の有無と歯周病の有無との間に有意な関連は認められなかったが、歯周病と心疾患、妊娠への影響について関係性を認識していることは、健康な歯周組織を持つ者と有意な関係があった(表 -7-(3)-エ-(イ)-1)。

表 -7-(3)-エ-(イ)-1 歯周病と関係があると思う全身疾患との関連

質問項目	回答	健全 (PD=0)	軽度の 歯周病 (PD=1)	重度の 歯周病 (PD=2)	有意性
4) 歯周病と関係があると思う全身疾患					
(問 17. 歯周病と関連があると思うものすべてに をつけてください)					
糖尿病	いいえ	289 28.1%	504 49.1%	234 22.8%	N.S.
	はい	383 29.5%	646 49.8%	269 20.7%	
心疾患	いいえ	424 27.2%	783 50.3%	351 22.5%	P<0.05
	はい	248 32.3%	367 47.8%	152 19.8%	
妊娠への影響	いいえ	556 28.2%	974 49.3%	444 22.5%	P<0.05
	はい	116 33.0%	176 50.1%	59 16.8%	
肺炎	いいえ	493 27.8%	887 49.9%	396 22.3%	N.S.
	はい	179 32.6%	263 47.9%	107 19.5%	
脳血管障害	いいえ	504 28.3%	884 49.6%	395 22.2%	N.S.
	はい	168 31.0%	266 49.1%	108 19.9%	

オ 歯科保健に関する知識量と歯周病の有無との関係（問 18 次の言葉をご存知ですか。）

歯科保健に関する言葉の認知度は、歯周病の知識を持つ者ほど有意に高く、重度の歯周病を持つ者において最も知識量が少なかった（表 -7-(3)-オ-1）。

表 -7-(3)-オ-1 歯周病と歯科保健に関する知識量との関連

質問項目	PD コード	人数	知識点数	有意性
歯周病	健全 (=0)	838	27.8	P<0.0001
	軽度の歯周病 (=1)	694	26.1	
	重度の歯周病 (=2)	156	25.2	

cf . 知識点数 - 各項目の点数（知らない：1点、知っている：2点、意味もわかる：3点）の合計点。

最高は 39 点。

集計結果表

1 口腔診査の結果

* 無効回答は項目ごとに集計から除外した。

(1) 年齢階級別集計 口腔内状況(その1)

<全体>

年齢	人数	現在歯数	処置歯数	未処置歯数	喪失歯数
20～24 歳	220	28.4	4.5	1.4	0.5
25～29 歳	223	28.5	6.3	1.4	0.6
30～34 歳	225	28.1	8.5	1.3	0.8
35～39 歳	301	28.0	11.2	1.1	1.0
40～44 歳	398	27.7	12.1	0.7	1.2
45～49 歳	413	26.9	12.9	0.6	2.1
50～54 歳	378	26.7	13.4	0.6	2.1
55～59 歳	338	25.7	14.2	0.8	2.8
60～64 歳	370	24.0	13.2	0.7	4.4
65～69 歳	497	22.8	13.2	0.7	5.7
70～74 歳	456	21.2	12.5	0.5	7.2
75～79 歳	373	19.5	11.9	0.5	8.6
80～84 歳	179	18.2	12.1	0.6	9.3
85 歳以上	78	15.1	10.8	0.7	12.9
全体	4,449	24.7	11.8	0.8	3.9

年齢	う蝕がない者	う蝕も喪失歯もない者	う蝕がある		
			DF 者数	DF 者率	DF 歯率
20～24 歳	55	51	165	75.0%	20.7%
25～29 歳	29	25	194	87.0%	26.8%
30～34 歳	15	13	210	93.3%	34.8%
35～39 歳	10	9	291	96.7%	44.2%
40～44 歳	10	7	388	97.5%	46.4%
45～49 歳	9	6	404	97.8%	50.3%
50～54 歳	6	3	372	98.4%	52.6%
55～59 歳	5	3	333	98.5%	58.3%
60～64 歳	14	5	356	96.2%	58.0%
65～69 歳	14	2	483	97.2%	61.0%
70～74 歳	13	2	443	97.1%	61.4%
75～79 歳	15	5	358	96.0%	63.4%
80～84 歳	12	2	167	93.3%	69.2%
85 歳以上	4	0	74	94.9%	82.3%
全体	211	133	4,238	95.3%	51.0%

< 全体 >

年齢	喪失歯がある		20 歯以上ある		処置 完了者	処置・未処 置のある者	未処置者
	M 者数	M 者率	人数	百分率			
20～24 歳	32	14.5%	218	99.1%	82	49	21
25～29 歳	55	24.7%	222	99.6%	106	56	17
30～34 歳	69	30.7%	221	98.2%	113	68	10
35～39 歳	109	36.2%	298	99.0%	153	96	14
40～44 歳	165	41.5%	394	99.0%	236	101	16
45～49 歳	201	48.7%	398	96.4%	250	95	18
50～54 歳	236	62.4%	361	95.5%	219	93	19
55～59 歳	231	68.3%	309	91.4%	182	93	22
60～64 歳	281	75.9%	312	84.3%	215	95	15
65～69 歳	426	85.7%	382	76.9%	300	124	21
70～74 歳	396	86.8%	309	67.8%	286	104	12
75～79 歳	318	85.3%	226	60.6%	225	87	8
80～84 歳	153	85.5%	95	53.1%	112	40	7
85 歳以上	71	91.0%	31	39.7%	45	17	4
全体	2,743	61.7%	3,776	84.9%	2,524	1,118	204

年齢	1 人平均未処置歯数内訳			
	C1	C2	C3	C4
20～24 歳	0.4	0.8	0.1	0.1
25～29 歳	0.4	0.8	0.1	0.0
30～34 歳	0.4	0.7	0.2	0.0
35～39 歳	0.3	0.6	0.2	0.1
40～44 歳	0.2	0.4	0.1	0.0
45～49 歳	0.1	0.4	0.1	0.0
50～54 歳	0.1	0.4	0.1	0.0
55～59 歳	0.1	0.4	0.2	0.0
60～64 歳	0.1	0.3	0.2	0.0
65～69 歳	0.1	0.4	0.2	0.1
70～74 歳	0.1	0.3	0.1	0.0
75～79 歳	0.1	0.2	0.1	0.1
80～84 歳	0.0	0.3	0.1	0.1
85 歳以上	0.0	0.3	0.1	0.2
全体	0.2	0.4	0.1	0.1

< 男性 >

年齢	人数	現在歯数	処置歯数	未処置歯数	喪失歯数
20～24 歳	82	28.7	4.7	1.4	0.4
25～29 歳	69	28.9	6.8	2.4	0.5
30～34 歳	79	28.4	9.2	1.9	1.0
35～39 歳	111	28.3	9.9	1.7	1.1
40～44 歳	139	27.8	12.6	1.0	1.4
45～49 歳	150	26.5	12.7	0.8	2.3
50～54 歳	155	26.6	12.5	0.8	2.1
55～59 歳	136	26.2	14.0	0.8	2.5
60～64 歳	139	23.7	12.7	0.7	5.0
65～69 歳	195	22.6	12.5	0.8	5.9
70～74 歳	209	21.4	12.2	0.6	7.1
75～79 歳	172	18.9	10.4	0.5	9.5
80～84 歳	87	16.7	10.9	0.7	11.1
85 歳以上	31	15.6	10.5	0.6	12.6
全体	1,754	24.3	11.4	0.9	4.4

年齢	う蝕がない者	う蝕も喪失歯もない者	う蝕がある		
			DF 者数	DF 者率	DF 歯率
20～24 歳	25	24	57	69.5%	21.2%
25～29 歳	5	5	64	92.8%	31.7%
30～34 歳	7	6	72	91.1%	38.9%
35～39 歳	3	2	108	97.3%	40.9%
40～44 歳	4	2	135	97.1%	48.9%
45～49 歳	5	3	145	96.7%	50.8%
50～54 歳	3	3	152	98.1%	50.2%
55～59 歳	3	1	133	97.8%	56.5%
60～64 歳	6	2	133	95.7%	56.4%
65～69 歳	6	0	189	96.9%	59.0%
70～74 歳	8	0	201	96.2%	59.5%
75～79 歳	12	4	160	93.0%	57.8%
80～84 歳	9	0	78	89.7%	69.4%
85 歳以上	1	0	30	96.8%	71.7%
全体	97	52	1,657	94.5%	50.9%

< 男性 >

年齢	喪失歯がある		20 歯以上ある		処置 完了者	処置・未処 置のある者	未処置者
	M 者数	M 者率	人数	百分率			
20～24 歳	10	12.2%	82	100.0%	27	16	11
25～29 歳	14	20.3%	69	100.0%	26	27	8
30～34 歳	32	40.5%	77	97.5%	35	29	3
35～39 歳	43	38.7%	110	99.1%	53	38	6
40～44 歳	63	45.3%	138	99.3%	75	41	8
45～49 歳	68	45.3%	142	94.7%	87	36	9
50～54 歳	90	58.1%	146	94.2%	80	43	14
55～59 歳	93	68.4%	129	94.9%	67	44	11
60～64 歳	112	80.6%	115	82.7%	77	40	6
65～69 歳	166	85.1%	149	76.4%	115	49	13
70～74 歳	181	86.6%	140	67.0%	119	59	7
75～79 歳	147	85.5%	101	58.7%	97	42	6
80～84 歳	75	86.2%	40	46.0%	51	18	3
85 歳以上	29	93.5%	14	45.2%	19	7	1
全体	1,123	64.0%	1,452	82.8%	928	489	106

年齢	1 人平均未処置歯数内訳			
	C1	C2	C3	C4
20～24 歳	0.3	0.9	0.2	0.0
25～29 歳	0.8	1.4	0.2	0.0
30～34 歳	0.5	1.0	0.3	0.1
35～39 歳	0.5	0.7	0.3	0.2
40～44 歳	0.2	0.7	0.1	0.1
45～49 歳	0.1	0.5	0.1	0.1
50～54 歳	0.1	0.5	0.2	0.0
55～59 歳	0.1	0.5	0.2	0.1
60～64 歳	0.1	0.4	0.2	0.0
65～69 歳	0.1	0.5	0.2	0.1
70～74 歳	0.1	0.3	0.1	0.0
75～79 歳	0.1	0.2	0.1	0.1
80～84 歳	0.0	0.3	0.1	0.2
85 歳以上	0.0	0.4	0.2	0.1
全体	0.2	0.5	0.2	0.1

<女性>

年齢	人数	現在歯数	処置歯数	未処置歯数	喪失歯数
20～24歳	138	28.2	4.4	1.4	0.5
25～29歳	154	28.3	6.0	0.9	0.7
30～34歳	146	28.0	8.1	1.0	0.7
35～39歳	190	27.8	12.0	0.8	1.0
40～44歳	259	27.7	11.9	0.6	1.2
45～49歳	263	27.0	13.0	0.5	2.0
50～54歳	223	26.7	14.0	0.5	2.1
55～59歳	202	25.4	14.4	0.7	3.0
60～64歳	231	24.1	13.6	0.6	4.0
65～69歳	302	23.0	13.7	0.6	5.5
70～74歳	247	21.0	12.8	0.4	7.3
75～79歳	201	20.1	13.2	0.4	7.8
80～84歳	92	19.7	13.1	0.5	7.7
85歳以上	47	14.7	11.0	0.7	13.1
全体	2,695	24.9	12.1	0.6	3.6

年齢	う蝕がない者	う蝕も喪失歯もない者	う蝕がある		
			DF者数	DF者率	DF歯率
20～24歳	30	27	108	78.3%	20.3%
25～29歳	24	20	130	84.4%	24.5%
30～34歳	8	7	138	94.5%	32.6%
35～39歳	7	7	183	96.3%	46.3%
40～44歳	6	5	253	97.7%	45.1%
45～49歳	4	3	259	98.5%	50.0%
50～54歳	3	0	220	98.7%	54.3%
55～59歳	2	2	200	99.0%	59.5%
60～64歳	8	3	223	96.5%	58.9%
65～69歳	8	2	294	97.4%	62.2%
70～74歳	5	2	242	98.0%	62.9%
75～79歳	3	1	198	98.5%	67.7%
80～84歳	3	2	89	96.7%	68.7%
85歳以上	3	0	44	93.6%	79.3%
全体	114	81	2,581	95.8%	50.9%

<女性>

年齢	喪失歯がある		20 歯以上ある		処置 完了者	処置・未処 置のある者	未処置者
	M 者数	M 者率	人数	百分率			
20～24 歳	22	15.9%	136	98.6%	55	33	10
25～29 歳	41	26.6%	153	99.4%	80	29	9
30～34 歳	37	25.3%	144	98.6%	78	39	7
35～39 歳	66	34.7%	188	98.9%	100	58	8
40～44 歳	102	39.4%	256	98.8%	161	60	8
45～49 歳	133	50.6%	256	97.3%	163	59	9
50～54 歳	146	65.5%	215	96.4%	139	50	5
55～59 歳	138	68.3%	180	89.1%	115	49	11
60～64 歳	169	73.2%	197	85.3%	138	55	9
65～69 歳	260	86.1%	233	77.2%	185	75	8
70～74 歳	215	87.0%	169	68.4%	167	45	5
75～79 歳	171	85.1%	125	62.2%	128	45	2
80～84 歳	78	84.8%	55	59.8%	61	22	4
85 歳以上	42	89.4%	17	36.2%	26	10	3
全体	1,620	60.1%	2,324	86.2%	1,596	629	98

年齢	1 人平均未処置歯数内訳			
	C1	C2	C3	C4
20～24 歳	0.5	0.7	0.1	0.1
25～29 歳	0.2	0.6	0.1	0.0
30～34 歳	0.3	0.5	0.1	0.0
35～39 歳	0.2	0.5	0.1	0.0
40～44 歳	0.2	0.3	0.1	0.0
45～49 歳	0.1	0.3	0.1	0.0
50～54 歳	0.1	0.3	0.1	0.1
55～59 歳	0.1	0.3	0.2	0.0
60～64 歳	0.1	0.3	0.2	0.0
65～69 歳	0.0	0.3	0.1	0.1
70～74 歳	0.1	0.2	0.1	0.0
75～79 歳	0.1	0.2	0.1	0.0
80～84 歳	0.0	0.3	0.1	0.0
85 歳以上	0.0	0.3	0.1	0.2
全体	0.1	0.3	0.1	0.0

< 地区別 >

	人数	現在歯数	処置歯数	未処置歯数	喪失歯数
横浜市	1,770	25.1	11.7	0.6	3.7
川崎市	866	24.1	11.6	0.8	4.4
相模原市	216	24.4	11.9	1.1	4.0
横須賀市	217	23.9	10.6	1.0	4.1
藤沢市	166	26.3	13.3	0.5	2.2
平塚保健福祉事務所管内	170	24.9	12.8	0.7	3.5
鎌倉保健福祉事務所管内	271	25.1	12.0	0.7	3.3
小田原保健福祉事務所管内	51	23.4	11.0	1.6	5.4
茅ヶ崎保健福祉事務所管内	130	25.4	10.4	1.0	3.8
三崎センター管内	0	-	-	-	-
秦野センター管内	100	24.9	10.2	0.3	3.6
厚木保健福祉事務所管内	294	24.0	13.1	0.9	4.7
大和センター管内	119	23.5	12.1	1.2	5.1
足柄上センター管内	79	25.0	13.1	0.6	4.1
全体	4,449	24.7	11.8	0.8	3.9

	う蝕がない者	う蝕も喪失歯もない者	う蝕がある		
			DF 者数	DF 者率	DF 歯率
横浜市	93	58	1,677	94.7%	49.4%
川崎市	33	19	833	96.2%	51.7%
相模原市	7	4	209	96.8%	53.5%
横須賀市	20	13	197	90.8%	48.4%
藤沢市	9	7	157	94.6%	52.5%
平塚保健福祉事務所管内	3	3	167	98.2%	54.0%
鎌倉保健福祉事務所管内	18	15	253	93.4%	50.5%
小田原保健福祉事務所管内	1	0	50	98.0%	53.6%
茅ヶ崎保健福祉事務所管内	5	1	125	96.2%	45.0%
三崎センター管内	-	-	-	-	-
秦野センター管内	5	4	95	95.0%	42.0%
厚木保健福祉事務所管内	10	4	284	96.6%	58.1%
大和センター管内	3	2	116	97.5%	56.9%
足柄上センター管内	4	3	75	94.9%	54.7%
全体	211	133	4,238	95.3%	50.9%

< 地区別 >

	喪失歯がある		20 歯以上ある		処置 完了者	処置・未 処置のあ る者	未処置者
	M 者数	M 者率	人数	百分率			
横浜市	1,091	61.6%	1,536	86.8%	1,070	384	72
川崎市	575	66.4%	711	82.1%	444	254	35
相模原市	122	56.5%	180	83.3%	109	78	11
横須賀市	124	57.1%	175	80.6%	114	68	8
藤沢市	88	53.0%	153	92.2%	103	36	5
平塚保健福祉事務所管内	110	64.7%	147	86.5%	114	25	11
鎌倉保健福祉事務所管内	152	56.1%	234	86.3%	151	59	16
小田原保健福祉事務所管内	33	64.7%	38	74.5%	30	16	1
茅ヶ崎保健福祉事務所管内	74	56.9%	115	88.5%	67	28	10
三崎センター管内	-	-	-	-	-	-	-
秦野センター管内	53	53.0%	85	85.0%	75	10	3
厚木保健福祉事務所管内	198	67.3%	240	81.6%	148	87	22
大和センター管内	77	64.7%	94	79.0%	57	48	5
足柄上センター管内	46	58.2%	68	86.1%	42	25	5
全体	2,743	61.7%	3,776	84.9%	2,524	1,118	204

	1 人平均未処置歯数内訳			
	C1	C2	C3	C4
横浜市	0.1	0.4	0.1	0.0
川崎市	0.2	0.4	0.2	0.1
相模原市	0.2	0.6	0.3	0.1
横須賀市	0.1	0.7	0.2	0.1
藤沢市	0.1	0.3	0.1	0.0
平塚保健福祉事務所管内	0.2	0.3	0.1	0.1
鎌倉保健福祉事務所管内	0.2	0.4	0.1	0.1
小田原保健福祉事務所管内	0.2	0.9	0.2	0.3
茅ヶ崎保健福祉事務所管内	0.3	0.4	0.1	0.3
三崎センター管内	-	-	-	-
秦野センター管内	0.1	0.1	0.0	0.0
厚木保健福祉事務所管内	0.2	0.5	0.1	0.0
大和センター管内	0.1	0.7	0.4	0.1
足柄上センター管内	0.1	0.4	0.0	0.1
全体	0.2	0.4	0.1	0.1

(2) 年齢階級別集計 口腔内状況 (その 2)

< 全体 >

年齢	補綴完了状況			歯石の 付着 あり	1人平均口腔清掃状況(本/人)				WSD あり
	完了	一部 完了	未 補綴		0	1	2	3	
20～24 歳	70	21	67	116	7.0	4.6	0.5	0.1	5
25～29 歳	106	20	45	118	7.2	4.0	0.7	0.1	5
30～34 歳	118	33	42	142	6.6	4.3	0.6	0.2	8
35～39 歳	180	35	38	202	5.9	4.8	0.7	0.1	22
40～44 歳	259	44	43	240	6.3	4.7	0.7	0.1	34
45～49 歳	266	50	48	269	6.2	4.3	0.6	0.2	55
50～54 歳	242	53	42	246	5.9	4.9	0.5	0.1	40
55～59 歳	199	66	42	233	5.1	4.4	0.6	0.1	43
60～64 歳	224	60	40	236	4.8	4.4	0.7	0.2	37
65～69 歳	342	70	42	323	3.8	4.1	0.6	0.2	66
70～74 歳	325	57	31	285	3.6	3.7	0.5	0.2	64
75～79 歳	270	58	21	234	3.2	4.3	0.6	0.2	52
80～84 歳	128	22	13	122	2.6	3.4	0.9	0.3	12
85 歳以上	50	19	5	53	2.2	4.0	0.9	0.5	9
全体	2,779	608	519	2,819	5.1	4.3	0.6	0.2	452
20～24 歳	44.3%	13.3%	42.4%	52.7%					2.3%
25～29 歳	62.0%	11.7%	26.3%	52.9%					2.2%
30～34 歳	61.1%	17.1%	21.8%	63.1%					3.6%
35～39 歳	71.1%	13.8%	15.0%	67.1%					7.3%
40～44 歳	74.9%	12.7%	12.4%	60.3%					8.5%
45～49 歳	73.1%	13.7%	13.2%	65.1%					13.3%
50～54 歳	71.8%	15.7%	12.5%	65.1%					10.6%
55～59 歳	64.8%	21.5%	13.7%	68.9%					12.7%
60～64 歳	69.1%	18.5%	12.3%	63.8%					10.0%
65～69 歳	75.3%	15.4%	9.3%	65.0%					13.3%
70～74 歳	78.7%	13.8%	7.5%	62.5%					14.0%
75～79 歳	77.4%	16.6%	6.0%	62.7%					13.9%
80～84 歳	78.5%	13.5%	8.0%	68.2%					6.7%
85 歳以上	67.6%	25.7%	6.8%	67.9%					11.5%
全体	71.1%	15.6%	13.3%	63.4%					10.2%

<全体>

年齢	CPI 最大コード:歯肉の状況(人)										
	BOP					PD					
	0	1	9	X	不明	0	1	2	9	X	不明
20～24歳	124	95	0	0	1	149	60	9	0	0	2
25～29歳	119	98	0	0	6	130	74	13	0	0	6
30～34歳	88	133	0	0	4	107	92	22	0	0	4
35～39歳	114	180	0	0	7	135	131	31	0	0	4
40～44歳	156	233	1	0	8	174	191	27	1	0	5
45～49歳	178	222	3	2	8	168	180	53	2	3	7
50～54歳	120	250	0	1	7	122	182	69	0	1	4
55～59歳	103	219	3	0	13	99	172	61	2	0	4
60～64歳	123	232	1	2	12	103	178	75	2	2	10
65～69歳	156	316	1	3	21	135	241	107	2	3	9
70～74歳	138	290	2	7	19	108	208	116	4	7	13
75～79歳	120	222	2	10	19	104	174	74	2	10	9
80～84歳	50	102	3	10	14	44	75	38	3	10	9
85歳以上	17	46	4	6	5	19	32	13	4	6	4
全体	1,606	2,638	20	41	144	1,597	1,990	708	22	42	90
20～24歳	56.4%	43.2%	0.0%	0.0%	0.5%	67.7%	27.3%	4.1%	0.0%	0.0%	0.9%
25～29歳	53.4%	43.9%	0.0%	0.0%	2.7%	58.3%	33.2%	5.8%	0.0%	0.0%	2.7%
30～34歳	39.8%	60.2%	0.0%	0.0%	1.8%	47.6%	40.9%	9.8%	0.0%	0.0%	1.8%
35～39歳	37.9%	59.8%	0.0%	0.0%	2.3%	44.9%	43.5%	10.3%	0.0%	0.0%	1.3%
40～44歳	39.2%	58.5%	0.3%	0.0%	2.0%	43.7%	48.0%	6.8%	0.3%	0.0%	1.3%
45～49歳	43.1%	53.8%	0.7%	0.5%	1.9%	40.7%	43.6%	12.8%	0.5%	0.7%	1.7%
50～54歳	31.7%	66.1%	0.0%	0.3%	1.9%	32.3%	48.1%	18.3%	0.0%	0.3%	1.1%
55～59歳	30.5%	64.8%	0.9%	0.0%	3.8%	29.3%	50.9%	18.0%	0.6%	0.0%	1.2%
60～64歳	33.2%	62.7%	0.3%	0.5%	3.2%	27.8%	48.1%	20.3%	0.5%	0.5%	2.7%
65～69歳	31.4%	63.6%	0.2%	0.6%	4.2%	27.2%	48.5%	21.5%	0.4%	0.6%	1.8%
70～74歳	30.3%	63.6%	0.4%	1.5%	4.2%	23.7%	45.6%	25.4%	0.9%	1.5%	2.9%
75～79歳	32.2%	59.5%	0.5%	2.7%	5.1%	27.9%	46.6%	19.8%	0.5%	2.7%	2.4%
80～84歳	27.9%	57.0%	1.7%	5.6%	7.8%	24.6%	41.9%	21.2%	1.7%	5.6%	5.0%
85歳以上	21.8%	59.0%	5.1%	7.7%	6.4%	24.4%	41.0%	16.7%	5.1%	7.7%	5.1%
全体	36.8%	59.3%	0.7%	0.9%	3.2%	35.9%	44.8%	16.0%	0.7%	0.9%	2.0%

< 男性 >

年齢	補綴完了状況			歯石の 付着	1人平均口腔清掃状況(本/人)				WSD
	完了	一部 完了	未 補綴	あり	0	1	2	3	あり
20～24 歳	19	12	30	50	6.7	5.3	0.7	0.0	1
25～29 歳	30	10	16	47	6.8	5.1	1.0	0.1	0
30～34 歳	38	18	12	59	5.2	4.6	1.0	0.3	1
35～39 歳	66	12	14	82	4.1	4.7	1.1	0.2	15
40～44 歳	81	20	21	98	4.6	6.0	1.2	0.1	13
45～49 歳	87	21	25	108	5.3	4.8	1.0	0.4	18
50～54 歳	96	29	17	113	5.1	5.5	0.5	0.1	20
55～59 歳	76	34	12	110	4.4	4.9	0.7	0.2	18
60～64 歳	79	20	19	91	4.3	4.7	1.1	0.3	13
65～69 歳	131	21	25	132	3.2	4.1	0.8	0.4	30
70～74 歳	141	29	18	140	3.2	3.8	0.7	0.3	35
75～79 歳	120	31	14	111	3.1	4.5	0.9	0.3	19
80～84 歳	65	10	3	53	2.5	3.3	0.9	0.2	7
85歳以上	21	7	3	20	2.3	4.5	1.0	0.5	3
全体	1,050	274	229	1,214	4.2	4.7	0.9	0.3	193
20～24 歳	23.2%	14.6%	36.6%	61.0%	/				1.2%
25～29 歳	43.5%	14.5%	23.2%	68.1%					0.0%
30～34 歳	48.1%	22.8%	15.2%	74.7%					1.3%
35～39 歳	59.5%	10.8%	12.6%	73.9%					13.5%
40～44 歳	58.3%	14.4%	15.1%	70.5%					9.4%
45～49 歳	58.0%	14.0%	16.7%	72.0%					12.0%
50～54 歳	61.9%	18.7%	11.0%	72.9%					12.9%
55～59 歳	55.9%	25.0%	8.8%	80.9%					13.2%
60～64 歳	56.8%	14.4%	13.7%	65.5%					9.4%
65～69 歳	67.2%	10.8%	12.8%	67.7%					15.4%
70～74 歳	67.5%	13.9%	8.6%	67.0%					16.7%
75～79 歳	69.8%	18.0%	8.1%	64.5%					11.0%
80～84 歳	74.7%	11.5%	3.4%	60.9%					8.0%
85歳以上	67.7%	22.6%	9.7%	64.5%					9.7%
全体	59.9%	15.6%	13.1%	69.2%					11.0%

< 男性 >

年齢	CPI 最大コード: 歯肉の状況 (人)										
	BOP					PD					
	0	1	9	X	不明	0	1	2	9	X	不明
20～24 歳	46	36	0	0	0	58	19	4	0	0	1
25～29 歳	31	37	0	0	1	34	23	9	0	0	3
30～34 歳	26	52	0	0	1	29	38	10	0	0	2
35～39 歳	29	79	0	0	3	33	58	18	0	0	2
40～44 歳	38	96	1	0	4	47	80	9	1	0	2
45～49 歳	50	91	2	1	6	51	61	31	1	1	5
50～54 歳	46	104	0	0	5	46	77	29	0	0	3
55～59 歳	38	91	2	0	5	36	67	29	2	0	2
60～64 歳	48	85	1	2	3	35	70	28	2	2	2
65～69 歳	57	126	0	3	9	44	97	45	0	3	6
70～74 歳	63	127	2	5	12	36	97	61	2	5	8
75～79 歳	53	97	2	6	14	49	72	36	2	6	7
80～84 歳	23	44	2	8	10	24	32	16	1	8	6
85 歳以上	8	16	1	3	3	8	10	6	1	3	3
全体	556	1,081	13	28	76	530	801	331	12	28	52
20～24 歳	56.1%	43.9%	0.0%	0.0%	0.0%	70.7%	23.2%	4.9%	0.0%	0.0%	1.2%
25～29 歳	44.9%	53.6%	0.0%	0.0%	1.4%	49.3%	33.3%	13.0%	0.0%	0.0%	4.3%
30～34 歳	32.9%	65.8%	0.0%	0.0%	1.3%	36.7%	48.1%	12.7%	0.0%	0.0%	2.5%
35～39 歳	26.1%	71.2%	0.0%	0.0%	2.7%	29.7%	52.3%	16.2%	0.0%	0.0%	1.8%
40～44 歳	27.3%	69.1%	0.7%	0.0%	2.9%	33.8%	57.6%	6.5%	0.7%	0.0%	1.4%
45～49 歳	33.3%	60.7%	1.3%	0.7%	4.0%	34.0%	40.7%	20.7%	0.7%	0.7%	3.3%
50～54 歳	29.7%	67.1%	0.0%	0.0%	3.2%	29.7%	49.7%	18.7%	0.0%	0.0%	1.9%
55～59 歳	27.9%	66.9%	1.5%	0.0%	3.7%	26.5%	49.3%	21.3%	1.5%	0.0%	1.5%
60～64 歳	34.5%	61.2%	0.7%	1.4%	2.2%	25.2%	50.4%	20.1%	1.4%	1.4%	1.4%
65～69 歳	29.2%	64.6%	0.0%	1.5%	4.6%	22.6%	49.7%	23.1%	0.0%	1.5%	3.1%
70～74 歳	30.1%	60.8%	1.0%	2.4%	5.7%	17.2%	46.4%	29.2%	1.0%	2.4%	3.8%
75～79 歳	30.8%	56.4%	1.2%	3.5%	8.1%	28.5%	41.9%	20.9%	1.2%	3.5%	4.1%
80～84 歳	26.4%	50.6%	2.3%	9.2%	11.5%	27.6%	36.8%	18.4%	1.1%	9.2%	6.9%
85 歳以上	25.8%	51.6%	3.2%	9.7%	9.7%	25.8%	32.3%	19.4%	3.2%	9.7%	9.7%
全体	31.7%	61.6%	0.7%	1.6%	4.3%	30.2%	45.7%	18.9%	0.7%	1.6%	3.0%

<女性>

年齢	補綴完了状況			歯石の 付着 あり	1人平均口腔清掃状況(本/人)				WSD あり
	完了	一部 完了	未 補綴		0	1	2	3	
20～24歳	51	9	37	66	7.2	4.1	0.3	0.2	4
25～29歳	76	10	29	71	7.4	3.5	0.6	0.1	5
30～34歳	80	15	30	83	7.4	4.2	0.3	0.1	7
35～39歳	114	23	24	120	6.9	4.8	0.5	0.1	7
40～44歳	178	24	22	142	7.3	3.9	0.5	0.0	21
45～49歳	179	29	23	161	6.7	3.9	0.4	0.1	37
50～54歳	146	24	25	133	6.4	4.5	0.5	0.1	20
55～59歳	123	32	30	123	5.6	4.0	0.5	0.0	25
60～64歳	145	40	21	145	5.1	4.2	0.5	0.1	24
65～69歳	211	49	17	191	4.2	4.1	0.6	0.1	36
70～74歳	184	28	13	145	4.0	3.6	0.4	0.1	29
75～79歳	150	27	7	123	3.3	4.1	0.4	0.1	33
80～84歳	63	12	10	69	2.7	3.5	0.9	0.3	5
85歳以上	29	12	2	33	2.2	3.6	0.8	0.4	6
全体	1,729	334	290	1,605	5.6	4.0	0.5	0.1	259
20～24歳	37.0%	6.5%	26.8%	47.8%	/				2.9%
25～29歳	49.4%	6.5%	18.8%	46.1%					3.2%
30～34歳	54.8%	10.3%	20.5%	56.8%					4.8%
35～39歳	60.0%	12.1%	12.6%	63.2%					3.7%
40～44歳	68.7%	9.3%	8.5%	54.8%					8.1%
45～49歳	68.1%	11.0%	8.7%	61.2%					14.1%
50～54歳	65.5%	10.8%	11.2%	59.6%					9.0%
55～59歳	60.9%	15.8%	14.9%	60.9%					12.4%
60～64歳	62.8%	17.3%	9.1%	62.8%					10.4%
65～69歳	69.9%	16.2%	5.6%	63.2%					11.9%
70～74歳	74.5%	11.3%	5.3%	58.7%					11.7%
75～79歳	74.6%	13.4%	3.5%	61.2%					16.4%
80～84歳	68.5%	13.0%	10.9%	75.0%					5.4%
85歳以上	61.7%	25.5%	4.3%	70.2%					12.8%
全体	64.2%	12.4%	10.8%	59.6%					9.6%

<女性>

年齢	CPI 最大コード:歯肉の状況(人)										
	BOP					PD					
	0	1	9	X	不明	0	1	2	9	X	不明
20～24歳	78	59	0	0	1	91	41	5	0	0	1
25～29歳	88	61	0	0	5	96	51	4	0	0	3
30～34歳	62	81	0	0	3	78	54	12	0	0	2
35～39歳	85	101	0	0	4	102	73	13	0	0	2
40～44歳	118	137	0	0	4	127	111	18	0	0	3
45～49歳	128	131	1	1	2	117	119	22	1	2	2
50～54歳	74	146	0	1	2	76	105	40	0	1	1
55～59歳	65	128	1	0	8	63	105	32	0	0	2
60～64歳	75	147	0	0	9	68	108	47	0	0	8
65～69歳	99	190	1	0	12	91	144	62	2	0	3
70～74歳	75	163	0	2	7	72	111	55	2	2	5
75～79歳	67	125	0	4	5	55	102	38	0	4	2
80～84歳	27	58	1	2	4	20	43	22	2	2	3
85歳以上	9	30	3	3	2	11	22	7	3	3	1
全体	1,050	1,557	7	13	68	1,067	1,189	377	10	14	38
20～24歳	56.5%	42.8%	0.0%	0.0%	0.7%	65.9%	29.7%	3.6%	0.0%	0.0%	0.7%
25～29歳	57.1%	39.6%	0.0%	0.0%	3.2%	62.3%	33.1%	2.6%	0.0%	0.0%	1.9%
30～34歳	42.5%	55.5%	0.0%	0.0%	2.1%	53.4%	37.0%	8.2%	0.0%	0.0%	1.4%
35～39歳	44.7%	53.2%	0.0%	0.0%	2.1%	53.7%	38.4%	6.8%	0.0%	0.0%	1.1%
40～44歳	45.6%	52.9%	0.0%	0.0%	1.5%	49.0%	42.9%	6.9%	0.0%	0.0%	1.2%
45～49歳	48.7%	49.8%	0.4%	0.4%	0.8%	44.5%	45.2%	8.4%	0.4%	0.8%	0.8%
50～54歳	33.2%	65.5%	0.0%	0.4%	0.9%	34.1%	47.1%	17.9%	0.0%	0.4%	0.4%
55～59歳	32.2%	63.4%	0.5%	0.0%	4.0%	31.2%	52.0%	15.8%	0.0%	0.0%	1.0%
60～64歳	32.5%	63.6%	0.0%	0.0%	3.9%	29.4%	46.8%	20.3%	0.0%	0.0%	3.5%
65～69歳	32.8%	62.9%	0.3%	0.0%	4.0%	30.1%	47.7%	20.5%	0.7%	0.0%	1.0%
70～74歳	30.4%	66.0%	0.0%	0.8%	2.8%	29.1%	44.9%	22.3%	0.8%	0.8%	2.0%
75～79歳	33.3%	62.2%	0.0%	2.0%	2.5%	27.4%	50.7%	18.9%	0.0%	2.0%	1.0%
80～84歳	29.3%	63.0%	1.1%	2.2%	4.3%	21.7%	46.7%	23.9%	2.2%	2.2%	3.3%
85歳以上	19.1%	63.8%	6.4%	6.4%	4.3%	23.4%	46.8%	14.9%	6.4%	6.4%	2.1%
全体	39.0%	57.8%	0.6%	0.5%	2.5%	39.6%	44.2%	14.1%	0.7%	0.5%	1.4%

< 地域別 >

	補綴完了状況			歯石の 付着 あり	1人平均口腔清掃状況 (本/人)				WSD あり
	完了	一部 完了	未 補綴		0	1	2	3	
横浜市	1,117	210	179	1,152	4.9	4.4	0.7	0.1	180
川崎市	529	137	111	551	4.2	4.2	0.7	0.2	81
相模原市	136	46	17	137	5.8	4.0	0.7	0.3	24
横須賀市	116	31	45	147	4.6	4.0	0.7	0.2	24
藤沢市	123	14	19	99	7.5	4.1	0.3	0.0	11
平塚保健福祉事務所管内	115	17	27	115	5.5	3.8	0.4	0.2	30
鎌倉保健福祉事務所管内	174	39	32	185	5.2	4.4	0.7	0.0	22
小田原保健福祉事務所管内	34	10	4	33	5.0	4.0	0.3	0.0	6
茅ヶ崎保健福祉事務所管内	77	14	15	66	6.9	4.7	0.9	0.5	9
三崎センター管内	-	-	-	-	-	-	-	-	-
秦野センター管内	54	6	10	52	6.8	3.7	0.4	0.3	9
厚木保健福祉事務所管内	184	45	36	156	4.6	4.2	0.5	0.1	26
大和センター管内	70	24	18	88	5.4	6.0	0.5	0.1	21
足柄上センター管内	50	15	6	38	8.0	4.2	0.4	0.1	9
全体	2,779	608	519	2,819	5.1	4.3	0.6	0.2	452
横浜市	63.1%	11.9%	10.1%	65.1%	/				10.2%
川崎市	61.1%	15.8%	12.8%	63.6%					9.4%
相模原市	63.0%	21.3%	7.9%	63.4%					11.1%
横須賀市	53.5%	14.3%	20.7%	67.7%					11.1%
藤沢市	74.1%	8.4%	11.4%	59.6%					6.6%
平塚保健福祉事務所管内	67.6%	10.0%	15.9%	67.6%					17.6%
鎌倉保健福祉事務所管内	64.2%	14.4%	11.8%	68.3%					8.1%
小田原保健福祉事務所管内	66.7%	19.6%	7.8%	64.7%					11.8%
茅ヶ崎保健福祉事務所管内	59.2%	10.8%	11.5%	50.8%					6.9%
三崎センター管内	-	-	-	-					-
秦野センター管内	0.0%	6.0%	10.0%	52.0%					9.0%
厚木保健福祉事務所管内	62.6%	15.3%	12.2%	53.1%					8.8%
大和センター管内	58.8%	20.2%	15.1%	73.9%					17.6%
足柄上センター管内	63.3%	19.0%	7.6%	48.1%					11.4%
全体	71.1%	15.6%	13.3%	63.4%					10.2%

< 地域別 >

	CPI 最大コード: 歯肉の状況 (人)										
	BOP					PD					
	0	1	9	X	不明	0	1	2	9	X	不明
横浜市	642	1,019	13	10	86	653	775	263	12	11	56
川崎市	335	501	3	11	16	364	343	132	6	11	10
相模原市	61	148	0	1	6	58	91	63	0	1	3
横須賀市	72	136	0	6	3	77	105	27	0	6	2
藤沢市	84	81	0	0	1	64	83	18	0	0	1
平塚保健福祉事務所管内	62	98	2	3	5	62	77	23	3	3	2
鎌倉保健福祉事務所管内	82	181	1	2	5	73	154	39	0	2	3
小田原保健福祉事務所管内	14	35	0	1	1	17	26	6	0	1	1
茅ヶ崎保健福祉事務所管内	62	67	0	1	0	59	55	13	0	1	2
三崎センター管内	-	-	-	-	-	-	-	-	-	-	-
秦野センター管内	40	57	0	0	3	40	39	20	0	0	1
厚木保健福祉事務所管内	82	197	0	4	11	74	133	77	0	4	6
大和センター管内	45	68	1	2	3	31	67	16	1	2	2
足柄上センター管内	25	50	0	0	4	25	42	11	0	0	1
全体	1,606	2,638	20	41	144	1,597	1,990	708	22	42	90
横浜市	36.3%	57.6%	0.7%	0.6%	4.9%	36.9%	43.8%	14.9%	0.7%	0.6%	3.2%
川崎市	38.7%	57.9%	0.3%	1.3%	1.8%	42.0%	39.6%	15.2%	0.7%	1.3%	1.2%
相模原市	28.2%	68.5%	0.0%	0.5%	2.8%	26.9%	42.1%	29.2%	0.0%	0.5%	1.4%
横須賀市	33.2%	62.7%	0.0%	2.8%	1.4%	35.5%	48.4%	12.4%	0.0%	2.8%	0.9%
藤沢市	50.6%	48.8%	0.0%	0.0%	0.6%	38.6%	50.0%	10.8%	0.0%	0.0%	0.6%
平塚保健福祉事務所管内	36.5%	57.6%	1.2%	1.8%	2.9%	36.5%	45.3%	13.5%	1.8%	1.8%	1.2%
鎌倉保健福祉事務所管内	30.3%	66.8%	0.4%	0.7%	1.8%	26.9%	56.8%	14.4%	0.0%	0.7%	1.1%
小田原保健福祉事務所管内	27.5%	68.6%	0.0%	2.0%	2.0%	33.3%	51.0%	11.8%	0.0%	2.0%	2.0%
茅ヶ崎保健福祉事務所管内	47.7%	51.5%	0.0%	0.8%	0.0%	45.4%	42.3%	10.0%	0.0%	0.8%	1.5%
三崎センター管内	-	-	-	-	-	-	-	-	-	-	-
秦野センター管内	40.0%	57.0%	0.0%	0.0%	3.0%	40.0%	39.0%	20.0%	0.0%	0.0%	1.0%
厚木保健福祉事務所管内	27.9%	67.0%	0.0%	1.4%	3.7%	25.2%	45.2%	26.2%	0.0%	1.4%	2.0%
大和センター管内	37.8%	57.1%	0.8%	1.7%	2.5%	26.1%	56.3%	13.4%	0.8%	1.7%	1.7%
足柄上センター管内	31.6%	63.3%	0.0%	0.0%	5.1%	31.6%	53.2%	13.9%	0.0%	0.0%	1.3%
全体	36.1%	59.3%	0.4%	0.9%	3.2%	35.9%	44.7%	15.9%	0.5%	0.9%	2.0%

(3) 全国 (平成 23 年度歯科疾患実態調査) と神奈川県との比較

	年齢階級	被調査者数		歯数 (本)		
				現在歯		
		全国	神奈川県	全国	神奈川県	県対全国比
総数	総数	3,605	4,449	21.6	24.7	114.4%
	20～24歳	89	220	28.1	28.4	101.1%
	25～29歳	122	223	28.7	28.5	99.3%
	30～34歳	193	225	28.5	28.1	98.6%
	35～39歳	271	301	28.3	28.0	98.9%
	40～44歳	227	398	27.8	27.7	99.6%
	45～49歳	210	413	27.1	26.9	99.3%
	50～54歳	257	378	25.9	26.7	103.1%
	55～59歳	286	338	24.4	25.7	105.3%
	60～64歳	440	370	22.5	24.0	106.7%
	65～69歳	395	497	21.2	22.8	107.5%
	70～74歳	444	456	17.3	21.2	122.5%
	75～79歳	340	373	15.6	19.5	125.0%
	80～84歳	225	179	12.2	18.2	149.2%
	85歳以上	106	78	8.4	15.1	179.8%

	年齢階級	歯数 (本)					
		健全歯			DMFT		
		全国	神奈川県	県対全国比	全国	神奈川県	県対全国比
総数	総数	11.7	12.4	106.0%	15.5	14.8	95.5%
	20～24歳	22.3	23.0	103.1%	5.9	5.1	86.4%
	25～29歳	20.3	21.2	104.4%	8.5	7.1	83.5%
	30～34歳	18.2	18.2	100.0%	10.7	9.5	88.8%
	35～39歳	16.9	15.8	93.5%	11.9	12.4	104.2%
	40～44歳	16.0	14.7	91.9%	12.7	13.1	103.1%
	45～49歳	13.4	13.3	99.3%	15.2	14.2	93.4%
	50～54歳	12.3	12.5	101.6%	16.2	14.7	90.7%
	55～59歳	11.0	10.8	98.2%	17.5	16.4	93.7%
	60～64歳	10.3	10.2	99.0%	18.1	16.1	89.0%
	65～69歳	9.5	9.0	94.7%	18.9	17.0	89.9%
	70～74歳	7.2	8.4	116.7%	21.1	15.9	75.4%
	75～79歳	5.4	7.7	142.6%	22.9	15.9	69.4%
	80～84歳	4.1	6.3	153.7%	24.2	17.4	71.9%
	85歳以上	1.6	4.8	300.0%	26.5	31.0	117.0%

	年齢階級	歯数 (本)					
		処置歯			未処置歯		
		全国	神奈川県	県対全国比	全国	神奈川県	県対全国比
総数	総数	9.0	11.8	<u>131.1%</u>	0.9	0.8	88.9%
	20～24歳	4.7	4.5	95.7%	1.0	1.4	<u>140.0%</u>
	25～29歳	7.2	6.3	87.5%	1.1	1.4	<u>127.3%</u>
	30～34歳	9.2	8.5	92.4%	1.1	1.3	<u>118.2%</u>
	35～39歳	10.6	11.2	<u>105.7%</u>	0.9	1.1	<u>122.2%</u>
	40～44歳	10.8	12.1	<u>112.0%</u>	1.0	0.7	70.0%
	45～49歳	12.6	12.9	<u>102.4%</u>	1.0	0.6	60.0%
	50～54歳	12.7	13.4	<u>105.5%</u>	0.8	0.6	75.0%
	55～59歳	12.3	14.2	<u>115.4%</u>	1.1	0.8	72.7%
	60～64歳	11.2	13.2	<u>117.9%</u>	1.0	0.7	70.0%
	65～69歳	10.7	13.2	<u>123.4%</u>	1.0	0.7	70.0%
	70～74歳	9.1	12.5	<u>137.4%</u>	1.0	0.5	50.0%
	75～79歳	9.3	11.9	<u>128.0%</u>	0.9	0.5	55.6%
	80～84歳	6.8	12.1	<u>177.9%</u>	1.3	0.6	46.2%
	85歳以上	5.9	10.8	<u>183.1%</u>	0.9	0.7	77.8%

	年齢階級	歯数 (本)		
		喪失歯		
		全国	神奈川県	県対全国比
総数	総数	5.6	3.9	69.6%
	20～24歳	0.1	0.5	<u>500.0%</u>
	25～29歳	0.2	0.6	<u>300.0%</u>
	30～34歳	0.4	0.8	<u>200.0%</u>
	35～39歳	0.5	1.0	<u>200.0%</u>
	40～44歳	0.9	1.2	<u>133.3%</u>
	45～49歳	1.5	2.1	<u>140.0%</u>
	50～54歳	2.6	2.1	80.8%
	55～59歳	4.1	2.8	68.3%
	60～64歳	5.9	4.4	74.6%
	65～69歳	7.2	5.7	79.2%
	70～74歳	11.0	7.2	65.5%
	75～79歳	12.7	8.6	67.7%
	80～84歳	16.1	9.3	57.8%
	85歳以上	19.7	12.9	65.5%

< 男女別 >

	年齢階級	被調査者数		歯数 (本)		
				現在歯		
		全国	神奈川県	全国	神奈川県	県対全国比
男性	総数	1,485	1,754	21.3	24.3	<u>114.1%</u>
	20～24歳	32	82	28.3	28.7	<u>101.4%</u>
	25～29歳	45	69	29.3	28.9	98.6%
	30～34歳	73	79	28.7	28.4	99.0%
	35～39歳	104	111	28.3	28.3	<u>100.0%</u>
	40～44歳	81	139	27.6	27.8	<u>100.7%</u>
	45～49歳	76	150	27.1	26.5	97.8%
	50～54歳	97	155	25.8	26.6	<u>103.1%</u>
	55～59歳	116	136	24.3	26.2	<u>107.8%</u>
	60～64歳	187	139	23.0	23.7	<u>103.0%</u>
	65～69歳	167	195	21.0	22.5	<u>107.1%</u>
	70～74歳	202	209	17.7	21.4	<u>120.9%</u>
	75～79歳	163	172	15.3	18.9	<u>123.5%</u>
	80～84歳	103	87	13.6	16.7	<u>122.8%</u>
	85歳以上	39	31	9.2	15.6	<u>169.6%</u>
女性	総数	2,120	2,695	21.9	24.9	<u>113.7%</u>
	20～24歳	57	138	27.9	28.2	<u>101.1%</u>
	25～29歳	77	154	28.3	28.3	<u>100.0%</u>
	30～34歳	120	146	28.4	28.0	98.6%
	35～39歳	167	190	28.4	27.8	97.9%
	40～44歳	146	259	27.9	27.7	99.3%
	45～49歳	134	263	27.1	27.0	99.6%
	50～54歳	160	223	25.9	26.7	<u>103.1%</u>
	55～59歳	170	202	24.4	25.4	<u>104.1%</u>
	60～64歳	253	231	22.2	24.1	<u>108.6%</u>
	65～69歳	228	302	21.4	23.0	<u>107.5%</u>
	70～74歳	242	247	17.0	21.0	<u>123.5%</u>
	75～79歳	177	201	15.9	20.1	<u>126.4%</u>
	80～84歳	122	92	11.0	19.7	<u>179.1%</u>
	85歳以上	67	47	8.0	14.7	<u>183.8%</u>

	年齢階級	歯数 (本)					
		健全歯			DMFT		
		全国	神奈川県	県対全国比	全国	神奈川県	県対全国比
男性	総数	12.3	12.3	100.0%	14.7	15.6	<u>106.1%</u>
	20～24歳	22.7	23.1	<u>101.8%</u>	5.8	5.2	89.7%
	25～29歳	21.9	20.3	92.7%	7.6	7.8	<u>102.6%</u>
	30～34歳	19.6	17.3	88.3%	9.5	11.0	<u>115.8%</u>
	35～39歳	18.1	16.8	92.8%	10.7	11.7	<u>109.3%</u>
	40～44歳	17.1	14.1	82.5%	11.7	14.0	<u>119.7%</u>
	45～49歳	14.8	13.2	89.2%	13.9	14.4	<u>103.6%</u>
	50～54歳	12.9	13.1	<u>101.6%</u>	15.9	14.3	89.9%
	55～59歳	12.3	11.7	95.1%	16.4	16.1	98.2%
	60～64歳	12.1	10.2	84.3%	16.4	16.3	99.4%
	65～69歳	10.8	9.6	88.9%	17.9	17.3	96.6%
	70～74歳	8.2	9.0	<u>109.8%</u>	20.3	16.3	80.3%
	75～79歳	5.2	8.8	<u>169.2%</u>	23.1	15.2	65.8%
	80～84歳	4.6	6.4	<u>139.1%</u>	23.8	18.2	76.5%
	85歳以上	2.3	5.7	<u>247.8%</u>	25.8	18.6	72.1%
女性	総数	11.3	12.4	<u>109.7%</u>	16.1	14.4	89.4%
	20～24歳	22.2	22.9	<u>103.2%</u>	5.9	5.1	86.4%
	25～29歳	19.4	21.6	<u>111.3%</u>	9.1	6.7	73.6%
	30～34歳	17.4	18.7	<u>107.5%</u>	11.5	8.8	76.5%
	35～39歳	16.1	15.2	94.4%	12.8	12.9	<u>100.8%</u>
	40～44歳	15.3	15.0	98.0%	13.2	12.6	95.5%
	45～49歳	12.7	13.4	<u>105.5%</u>	15.9	14.0	88.1%
	50～54歳	12.0	12.2	<u>101.7%</u>	16.3	15.0	92.0%
	55～59歳	10.1	10.3	<u>102.0%</u>	18.2	16.5	90.7%
	60～64歳	8.9	10.3	<u>115.7%</u>	19.4	16.1	83.0%
	65～69歳	8.6	8.6	<u>100.0%</u>	19.6	16.8	85.7%
	70～74歳	6.3	7.9	<u>125.4%</u>	21.8	15.5	71.1%
	75～79歳	5.5	6.8	<u>123.6%</u>	22.7	16.6	73.1%
	80～84歳	3.6	6.1	<u>169.4%</u>	24.6	16.8	68.3%
	85歳以上	1.1	4.2	<u>381.8%</u>	27.0	19.7	73.0%

	年齢階級	歯数 (本)					
		処置歯			未処置歯		
		全国	神奈川県	県対全国比	全国	神奈川県	県対全国比
男性	総数	7.8	11.4	<u>146.2%</u>	1.1	0.9	81.8%
	20～24歳	4.4	4.7	<u>106.8%</u>	1.3	1.4	<u>107.7%</u>
	25～29歳	5.9	6.8	<u>115.3%</u>	1.6	2.4	<u>150.0%</u>
	30～34歳	8.0	9.2	<u>115.0%</u>	1.2	1.9	<u>158.3%</u>
	35～39歳	8.8	9.9	<u>112.5%</u>	1.3	1.7	<u>130.8%</u>
	40～44歳	9.5	12.5	<u>131.6%</u>	1.0	1.0	<u>100.0%</u>
	45～49歳	11.5	12.7	<u>110.4%</u>	0.8	0.8	<u>100.0%</u>
	50～54歳	12.1	12.5	<u>103.3%</u>	0.8	0.8	<u>100.0%</u>
	55～59歳	10.5	14.0	<u>133.3%</u>	1.5	0.8	53.3%
	60～64歳	9.8	12.7	<u>129.6%</u>	1.1	0.7	63.6%
	65～69歳	9.0	12.5	<u>138.9%</u>	1.2	0.8	66.7%
	70～74歳	8.1	12.2	<u>150.6%</u>	1.4	0.6	42.9%
	75～79歳	9.1	10.4	<u>114.3%</u>	1.0	0.5	50.0%
	80～84歳	7.3	10.9	<u>149.3%</u>	1.6	0.7	43.8%
	85歳以上	5.6	10.5	<u>187.5%</u>	1.3	0.6	46.2%
女性	総数	9.8	12.1	<u>123.5%</u>	0.8	0.6	75.0%
	20～24歳	4.9	4.4	89.8%	0.9	1.4	<u>155.6%</u>
	25～29歳	8.0	6.0	75.0%	0.8	0.9	<u>112.5%</u>
	30～34歳	9.9	8.1	81.8%	1.1	1.0	90.9%
	35～39歳	11.7	12.0	<u>102.6%</u>	0.6	0.8	<u>133.3%</u>
	40～44歳	11.5	11.9	<u>103.5%</u>	1.0	0.6	60.0%
	45～49歳	13.2	13.0	98.5%	1.2	0.5	41.7%
	50～54歳	13.1	14.0	<u>106.9%</u>	0.9	0.5	55.6%
	55～59歳	13.4	14.4	<u>107.5%</u>	0.8	0.7	87.5%
	60～64歳	12.3	13.6	<u>110.6%</u>	0.9	0.6	66.7%
	65～69歳	11.8	13.7	<u>116.1%</u>	0.9	0.6	66.7%
	70～74歳	10.0	12.8	<u>128.0%</u>	0.7	0.4	57.1%
	75～79歳	9.5	13.2	<u>138.9%</u>	0.9	0.4	44.4%
	80～84歳	6.4	13.1	<u>204.7%</u>	1.0	0.5	50.0%
	85歳以上	6.1	11.0	<u>180.3%</u>	0.7	0.7	100.0%

	年齢階級	歯数 (本)		
		喪失歯		
		全国	神奈川県	県対全国比
男性	総数	5.8	4.4	75.9%
	20～24歳	0.1	0.4	400.0%
	25～29歳	0.1	0.4	400.0%
	30～34歳	0.4	1.0	250.0%
	35～39歳	0.5	1.1	220.0%
	40～44歳	1.2	1.4	116.7%
	45～49歳	1.6	2.3	143.8%
	50～54歳	3.0	2.1	70.0%
	55～59歳	4.4	2.5	56.8%
	60～64歳	5.6	5.0	89.3%
	65～69歳	7.6	5.9	77.6%
	70～74歳	10.8	7.1	65.7%
	75～79歳	13.1	9.5	72.5%
	80～84歳	14.9	11.1	74.5%
	85歳以上	18.9	12.6	66.7%
女性	総数	5.5	3.6	65.5%
	20～24歳	0.2	0.5	250.0%
	25～29歳	0.3	0.7	233.3%
	30～34歳	0.5	0.7	140.0%
	35～39歳	0.4	1.0	250.0%
	40～44歳	0.6	1.2	200.0%
	45～49歳	1.5	1.9	126.7%
	50～54歳	2.4	2.1	87.5%
	55～59歳	3.9	3.0	76.9%
	60～64歳	6.1	4.0	65.6%
	65～69歳	6.8	5.5	80.9%
	70～74歳	11.1	7.3	65.8%
	75～79歳	12.3	7.8	63.4%
80～84歳	17.2	7.7	44.8%	
85歳以上	20.1	13.1	65.2%	

2 生活習慣、歯科保健等に関する調査の結果

* 母数は表 -2-1、2 参照。

(1) 健康への意識

ア 主観的健康観（問 4 あなたの健康状態は次のうちどれに当てはまりますか。）

		とても健康である	まあまあ健康である	あまり健康でない	健康でない	不明
総数	20 歳代	253 56.7%	184 41.3%	7 1.6%	1 0.2%	1 0.2%
	30 歳代	203 38.4%	295 55.9%	23 4.4%	2 0.4%	5 0.9%
	40 歳代	238 29.1%	532 65.1%	36 4.4%	3 0.4%	8 1.0%
	50 歳代	164 22.8%	481 66.8%	64 8.9%	6 0.8%	5 0.7%
	60 歳代	147 16.9%	615 70.7%	83 9.5%	12 1.4%	13 1.5%
	70 歳代	115 13.8%	563 67.4%	112 13.4%	18 2.2%	27 3.2%
	80 歳以上	26 10.0%	166 64.1%	52 20.1%	10 3.9%	5 1.9%
	合計	1,146 25.6%	2,836 63.4%	377 8.4%	52 1.2%	64 1.4%

<男女別>

		とても健康である	まあまあ健康である	あまり健康でない	健康でない	不明
男性	20 歳代	90 59.2%	58 38.2%	3 2.0%	0 0.0%	1 0.7%
	30 歳代	74 38.9%	104 54.7%	9 4.7%	1 0.5%	2 1.1%
	40 歳代	79 27.2%	195 67.2%	10 3.4%	2 0.7%	4 1.4%
	50 歳代	67 22.9%	191 65.4%	28 9.6%	2 0.7%	4 1.4%
	60 歳代	65 19.4%	216 64.5%	43 12.8%	6 1.8%	5 1.5%
	70 歳代	59 15.4%	251 65.5%	56 14.6%	7 1.8%	10 2.6%
	80 歳以上	16 13.3%	67 55.8%	29 24.2%	4 3.3%	4 3.3%
	合計	450 25.5%	1,082 61.4%	178 10.1%	22 1.2%	30 1.7%
女性	20 歳代	163 55.4%	126 42.9%	4 1.4%	1 0.3%	0 0.0%
	30 歳代	129 38.2%	191 56.5%	14 4.1%	1 0.3%	3 0.9%
	40 歳代	159 30.2%	337 63.9%	26 4.9%	1 0.2%	4 0.8%
	50 歳代	97 22.7%	290 67.8%	36 8.4%	4 0.9%	1 0.2%
	60 歳代	82 15.3%	399 74.6%	40 7.5%	6 1.1%	8 1.5%
	70 歳代	56 12.4%	312 69.0%	56 12.4%	11 2.4%	17 3.8%
	80 歳以上	10 7.2%	99 71.2%	23 16.5%	6 4.3%	1 0.7%
	合計	696 25.7%	1,754 64.7%	199 7.3%	30 1.1%	34 1.3%

< 地区別 >

	とても 健康である	まあまあ 健康である	あまり 健康でない	健康でない	不明
横浜市	476 26.8%	1,117 63.0%	138 7.8%	20 1.1%	23 1.3%
川崎市	202 23.1%	551 63.1%	91 10.4%	14 1.6%	15 1.7%
相模原市	54 25.0%	140 64.8%	18 8.3%	2 0.9%	2 0.9%
横須賀市	65 29.7%	133 60.7%	16 7.3%	3 1.4%	2 0.9%
藤沢市	46 27.7%	107 64.5%	12 7.2%	1 0.6%	0 0.0%
平塚保健福祉 事務所管内	41 24.0%	105 61.4%	18 10.5%	3 1.8%	4 2.3%
鎌倉保健福祉 事務所管内	75 27.7%	166 61.3%	19 7.0%	6 2.2%	5 1.8%
小田原保健福祉 事務所管内	15 29.4%	31 60.8%	5 9.8%	0 0.0%	0 0.0%
茅ヶ崎保健福祉 事務所管内	37 27.6%	89 66.4%	6 4.5%	1 0.7%	1 0.7%
三崎センター 管内	-	-	-	-	-
秦野センター 管内	25 25.0%	59 59.0%	15 15.0%	0 0.0%	1 1.0%
厚木保健福祉 事務所管内	64 21.3%	203 67.4%	26 8.6%	1 0.3%	7 2.3%
大和センター 管内	25 20.8%	85 70.8%	6 5.0%	1 0.8%	3 2.5%
足柄上センター 管内	21 26.6%	50 63.3%	7 8.9%	0 0.0%	1 1.3%
合計	1,146 25.6%	2,836 63.4%	377 8.4%	52 1.2%	64 1.4%

ア - 1 1年間に歯科以外で受診した病気（「健康」でないと回答した者のみ（問
4 - 1 この1年間に歯科以外で治療を受けた病気すべてに をつけてくだ
さい。）

		糖尿病	心臓病	肺炎	脳血管 障害	その他	治療は 受けて いない
総数	20 歳代	2 0.4%	0 0.0%	0 0.0%	0 0.0%	7 1.6%	73 16.4%
	30 歳代	5 0.9%	1 0.2%	0 0.0%	0 0.0%	36 6.8%	93 17.6%
	40 歳代	13 1.6%	2 0.2%	2 0.2%	1 0.1%	64 7.8%	156 19.1%
	50 歳代	22 3.1%	9 1.3%	0 0.0%	7 1.0%	107 14.9%	112 15.6%
	60 歳代	50 5.7%	24 2.8%	5 0.6%	9 1.0%	218 25.1%	156 17.9%
	70 歳代	78 9.3%	61 7.3%	12 1.4%	19 2.3%	266 31.9%	130 15.6%
	80 歳以上	20 7.7%	34 13.1%	2 0.8%	5 1.9%	87 33.6%	36 13.9%
	合計	190 4.2%	131 2.9%	21 0.5%	41 0.9%	785 17.5%	756 16.9%

< 男女別 >

		糖尿病	心臓病	肺炎	脳血管 障害	その他	治療は 受けて いない
男性	20 歳代	0 0.0%	0 0.0%	0 0.0%	0 0.0%	4 2.6%	32 21.1%
	30 歳代	3 1.6%	1 0.5%	0 0.0%	0 0.0%	10 5.3%	43 22.6%
	40 歳代	8 2.8%	1 0.3%	1 0.3%	0 0.0%	15 5.2%	64 22.1%
	50 歳代	17 5.8%	6 2.1%	0 0.0%	6 2.1%	35 12.0%	35 12.0%
	60 歳代	27 8.1%	18 5.4%	2 0.6%	4 1.2%	76 22.7%	54 16.1%
	70 歳代	49 12.8%	38 9.9%	5 1.3%	14 3.7%	108 28.2%	59 15.4%
	80 歳以上	13 10.8%	22 18.3%	1 0.8%	3 2.5%	45 37.5%	11 9.2%
	合計	117 6.6%	86 4.9%	9 0.5%	27 1.5%	293 16.6%	298 16.9%
女性	20 歳代	2 0.7%	0 0.0%	0 0.0%	0 0.0%	3 1.0%	41 13.9%
	30 歳代	2 0.6%	0 0.0%	0 0.0%	0 0.0%	26 7.7%	50 14.8%
	40 歳代	5 0.9%	1 0.2%	1 0.2%	1 0.2%	49 9.3%	92 17.5%
	50 歳代	5 1.2%	3 0.7%	0 0.0%	1 0.2%	72 16.8%	77 18.0%
	60 歳代	23 4.3%	6 1.1%	3 0.6%	5 0.9%	142 26.5%	102 19.1%
	70 歳代	29 6.4%	23 5.1%	7 1.5%	5 1.1%	158 35.0%	71 15.7%
	80 歳以上	7 5.0%	12 8.6%	1 0.7%	2 1.4%	42 30.2%	25 18.0%
	合計	73 2.7%	45 1.7%	12 0.4%	14 0.5%	492 18.1%	458 16.9%

< 地区別 >

	糖尿病	心臓病	肺炎	脳血管 障害	その他	治療は 受けて いない
横浜市	75 4.2%	42 2.4%	6 0.3%	18 1.0%	306 17.2%	300 16.9%
川崎市	38 4.4%	33 3.8%	8 0.9%	6 0.7%	183 21.0%	154 17.6%
相模原市	6 2.8%	7 3.2%	0 0.0%	1 0.5%	41 19.0%	29 13.4%
横須賀市	14 6.4%	12 5.5%	1 0.5%	2 0.9%	35 16.0%	33 15.1%
藤沢市	4 2.4%	1 0.6%	1 0.6%	3 1.8%	26 15.7%	31 18.7%
平塚保健福祉 事務所管内	11 6.4%	7 4.1%	1 0.6%	0 0.0%	28 16.4%	22 12.9%
鎌倉保健福祉 事務所管内	11 4.1%	6 2.2%	1 0.4%	3 1.1%	46 17.0%	43 15.9%
小田原保健福祉 事務所管内	4 7.8%	1 2.0%	0 0.0%	2 3.9%	11 21.6%	3 5.9%
茅ヶ崎保健福祉 事務所管内	2 1.5%	4 3.0%	2 1.5%	0 0.0%	13 9.7%	40 29.9%
三崎センター 管内	-	-	-	-	-	-
秦野センター 管内	4 4.0%	6 6.0%	0 0.0%	0 0.0%	11 11.0%	15 15.0%
厚木保健福祉 事務所管内	13 4.3%	7 2.3%	1 0.3%	4 1.3%	56 18.6%	48 15.9%
大和センター 管内	5 4.2%	1 0.8%	0 0.0%	2 1.7%	19 15.8%	21 17.5%
足柄上センター 管内	3 3.8%	4 5.1%	0 0.0%	0 0.0%	10 12.7%	17 21.5%
合計	190 4.2%	131 2.9%	21 0.5%	41 0.9%	785 17.5%	756 16.9%

イ 健康のための運動の頻度（問 5 健康のために、からだを動かすなどの運動をしていますか。）

		いつも している	ときどき している	ほとんど しない	不明
総数	20 歳代	83 18.6%	225 50.4%	137 30.7%	1 0.2%
	30 歳代	68 12.9%	258 48.9%	199 37.7%	3 0.6%
	40 歳代	107 13.1%	400 49.0%	302 37.0%	8 1.0%
	50 歳代	130 18.1%	358 49.7%	227 31.5%	5 0.7%
	60 歳代	241 27.7%	437 50.2%	185 21.3%	7 0.8%
	70 歳代	325 38.9%	391 46.8%	117 14.0%	2 0.2%
	80 歳以上	91 35.1%	109 42.1%	57 22.0%	2 0.8%
	合計	1,045 23.4%	2,178 48.7%	1,224 27.4%	28 0.6%

< 男女別 >

		いつも している	ときどき している	ほとんど しない	不明
男性	20 歳代	47 30.9%	81 53.3%	24 15.8%	0 0.0%
	30 歳代	37 19.5%	94 49.5%	57 30.0%	2 1.1%
	40 歳代	48 16.6%	156 53.8%	83 28.6%	3 1.0%
	50 歳代	57 19.5%	141 48.3%	91 31.2%	3 1.0%
	60 歳代	101 30.1%	162 48.4%	69 20.6%	3 0.9%
	70 歳代	149 38.9%	174 45.4%	59 15.4%	1 0.3%
	80 歳以上	44 36.7%	49 40.8%	26 21.7%	1 0.8%
	合計	483 27.4%	857 48.6%	409 23.2%	13 0.7%
女性	20 歳代	36 12.2%	144 49.0%	113 38.4%	3 1.0%
	30 歳代	31 9.2%	164 48.5%	142 42.0%	3 0.9%
	40 歳代	59 11.2%	244 46.3%	219 41.6%	9 1.7%
	50 歳代	73 17.1%	217 50.7%	136 31.8%	5 1.2%
	60 歳代	140 26.2%	275 51.4%	116 21.7%	7 1.3%
	70 歳代	176 38.9%	217 48.0%	58 12.8%	2 0.4%
	80 歳以上	47 33.8%	60 43.2%	31 22.3%	7 0.3%
	合計	562 20.7%	1,321 48.7%	815 30.0%	36 0.6%

< 地区別 >

	いつも している	ときどき している	ほとんど しない	不明
横浜市	392 22.1%	879 49.5%	494 27.8%	9 0.5%
川崎市	207 23.7%	406 46.5%	256 29.3%	4 0.5%
相模原市	62 28.7%	104 48.1%	49 22.7%	1 0.5%
横須賀市	51 23.3%	103 47.0%	63 28.8%	2 0.9%
藤沢市	35 21.1%	88 53.0%	43 25.9%	0 0.0%
平塚保健福祉 事務所管内	47 27.5%	79 46.2%	42 24.6%	3 1.8%
鎌倉保健福祉 事務所管内	67 24.7%	135 49.8%	67 24.7%	2 0.7%
小田原保健福祉 事務所管内	9 17.6%	30 58.8%	12 23.5%	0 0.0%
茅ヶ崎保健福祉 事務所管内	33 24.6%	68 50.7%	32 23.9%	1 0.7%
三崎センター 管内	-	-	-	-
秦野センター 管内	13 13.0%	52 52.0%	34 34.0%	1 1.0%
厚木保健福祉 事務所管内	82 27.2%	140 46.5%	76 25.2%	3 1.0%
大和センター 管内	25 20.8%	61 50.8%	32 26.7%	2 1.7%
足柄上センター 管内	22 27.8%	33 41.8%	24 30.4%	0 0.0%
合計	1,045 23.4%	2,178 48.7%	1,224 27.4%	28 0.6%

ウ 喫煙の習慣（問 6 たばこを習慣的に吸っていますか、または吸っていたことがありますか。）

		問 6-1. 喫煙経験ある者のみ								
		はい	いいえ	不明	現在 吸って いる	以前 吸って いた	不明	1日 平均 本数	喫煙 年間 (平均)	喫煙 指数 (平均)
総 数	20 歳代	64 14.3%	382 85.7%	0 0.0%	45 70.3%	11 17.2%	8 12.5%	13.5	5.4	81.3
	30 歳代	141 26.7%	386 73.1%	1 0.2%	65 46.1%	55 39.0%	21 14.9%	14.1	12.6	189.6
	40 歳代	256 31.3%	561 68.7%	0 0.0%	126 49.2%	92 35.9%	38 14.8%	14.4	19.2	293.2
	50 歳代	216 30.0%	503 69.9%	1 0.1%	108 50.0%	90 41.7%	18 8.3%	15.9	25.7	424.5
	60 歳代	244 28.0%	622 71.5%	4 0.5%	95 38.9%	126 51.6%	23 9.4%	16.6	30.0	523.3
	70 歳代	191 22.9%	641 76.8%	3 0.4%	47 24.6%	131 68.6%	13 6.8%	17.7	33.7	630.9
	80 歳以上	55 21.2%	202 78.0%	2 0.8%	7 12.7%	46 83.6%	2 3.6%	17.4	29.3	556.9
	合計	1,167 26.1%	3,297 73.7%	11 0.2%	493 42.2%	551 47.2%	123 10.5%	15.7	23.8	405.1

<男女別>

		問 6-1 . 喫煙経験ある者のみ								
		はい	いいえ	不明	現在 吸って いる	以前 吸って いた	不明	1日 平均 本数	喫煙 年間 (平均)	喫煙 指数 (平均)
男 性	20 歳代	31 20.4%	121 79.6%	0 0.0%	26 83.9%	2 6.5%	3 9.7%	14.7	5.1	80.7
	30 歳代	75 39.5%	114 60.0%	1 0.5%	39 52.0%	22 29.3%	14 18.7%	15.7	13.7	225.2
	40 歳代	129 44.5%	161 55.5%	0 0.0%	66 51.2%	41 31.8%	22 17.1%	16.7	20.9	363.4
	50 歳代	157 53.8%	134 45.9%	1 0.3%	72 45.9%	73 46.5%	12 7.6%	17.0	26.5	469.4
	60 歳代	168 50.1%	166 49.6%	1 0.3%	57 33.9%	95 56.5%	16 9.5%	18.8	30.8	592.5
	70 歳代	161 42.0%	222 58.0%	0 0.0%	40 24.8%	110 68.3%	11 6.8%	18.6	34.8	672.8
	80 歳以上	49 40.8%	71 59.2%	0 0.0%	7 14.3%	41 83.7%	1 2.0%	18.1	31.1	595.4
	合計	770 43.7%	989 56.1%	3 0.2%	307 39.9%	384 49.9%	79 10.3%	17.5	26.1	483.3
女 性	20 歳代	33 11.2%	261 88.8%	0 0.0%	19 57.6%	9 27.3%	5 15.2%	12.3	5.8	82.0
	30 歳代	66 19.5%	272 80.5%	0 0.0%	26 39.4%	33 50.0%	7 10.6%	12.2	11.1	145.1
	40 歳代	127 24.1%	400 75.9%	0 0.0%	60 47.2%	51 40.2%	16 12.6%	12.0	17.5	218.1
	50 歳代	59 13.8%	369 86.2%	0 0.0%	36 61.0%	17 28.8%	6 10.2%	12.7	23.5	303.7
	60 歳代	76 14.2%	456 85.2%	3 0.6%	38 50.0%	31 40.8%	7 9.2%	11.8	28.1	352.1
	70 歳代	30 6.6%	419 92.7%	3 0.7%	7 23.3%	21 70.0%	2 6.7%	11.9	26.9	379.8
	80 歳以上	6 4.3%	131 94.2%	2 1.4%	0 0.0%	5 83.3%	1 16.7%	9.5	6.0	82.7
	合計	397 14.6%	2,308 85.1%	8 0.3%	186 46.9%	167 42.1%	44 11.1%	12.1	19.0	243.6

< 地区別 >

	問 6-1. 喫煙経験ある者のみ								
	はい	いいえ	不明	現在 吸って いる	以前 吸って いた	不明	1日 平均 本数	喫煙 年間 (平均)	喫煙 指数 (平均)
横浜市	428 24.1%	1,341 75.6%	5 0.3%	170 39.7%	207 48.4%	51 11.9%	15.6	24.1	417.5
川崎市	246 28.2%	623 71.4%	4 0.5%	109 44.3%	109 44.3%	28 11.4%	16.4	24.2	424.1
相模原市	55 25.5%	161 74.5%	0 0.0%	19 34.5%	30 54.5%	6 10.9%	15.7	24.8	409.9
横須賀市	72 32.9%	147 67.1%	0 0.0%	35 48.6%	31 43.1%	6 8.3%	15.5	24.7	391.7
藤沢市	47 28.3%	119 71.7%	0 0.0%	19 40.4%	25 53.2%	3 6.4%	13.7	21.4	317.9
平塚保健福祉 事務所管内	42 24.6%	129 75.4%	0 0.0%	18 42.9%	19 45.2%	5 11.9%	15.8	28.5	486.7
鎌倉保健福祉 事務所管内	66 24.4%	205 75.6%	0 0.0%	26 39.4%	36 54.5%	4 6.1%	15.5	20.8	344.6
小田原保健福祉 事務所管内	9 17.6%	42 82.4%	0 0.0%	5 55.6%	4 44.4%	0 0.0%	13.8	36.0	468.1
茅ヶ崎保健福祉 事務所管内	35 26.1%	98 73.1%	1 0.7%	16 45.7%	17 48.6%	2 5.7%	16.0	20.1	363.7
三崎センター 管内	-	-	-	-	-	-	-	-	-
秦野センター 管内	27 27.0%	73 73.0%	0 0.0%	10 37.0%	12 44.4%	5 18.5%	16.7	24.2	437.0
厚木保健福祉 事務所管内	85 28.2%	215 71.4%	1 0.3%	35 41.2%	43 50.6%	7 8.2%	16.1	21.3	383.1
大和センター 管内	34 28.3%	86 71.7%	0 0.0%	19 55.9%	10 29.4%	5 14.7%	14.8	23.4	349.5
足柄上センター 管内	21 26.6%	58 73.4%	0 0.0%	12 57.1%	8 38.1%	1 4.8%	13.0	22.3	360.4
合計	1,167 26.1%	3,297 73.7%	11 0.2%	493 42.2%	551 47.2%	123 10.5%	15.7	23.8	405.1

(2) 咬合と咀嚼の状況

ア 奥歯の咬合 (問 7 自分の歯や入れ歯で、左右の奥歯を噛みしめることができますか。)

		両方 できる	片方だけ できる	どちらも できない	不明
総数	20 歳代	416 93.3%	20 4.5%	9 2.0%	1 0.2%
	30 歳代	484 91.7%	28 5.3%	12 2.3%	4 0.8%
	40 歳代	748 91.6%	49 6.0%	13 1.6%	7 0.9%
	50 歳代	630 87.5%	68 9.4%	15 2.1%	7 1.0%
	60 歳代	739 84.9%	89 10.2%	35 4.0%	7 0.8%
	70 歳代	707 84.7%	86 10.3%	36 4.3%	6 0.7%
	80 歳以上	204 78.8%	41 15.8%	12 4.6%	2 0.8%
	合計	3,928 87.8%	381 8.5%	132 2.9%	34 0.8%

< 男女別 >

		両方 できる	片方だけ できる	どちらも できない	不明
男性	20 歳代	145 95.4%	5 3.3%	2 1.3%	0 0.0%
	30 歳代	173 91.1%	9 4.7%	6 3.2%	2 1.1%
	40 歳代	267 92.1%	17 5.9%	6 2.1%	0 0.0%
	50 歳代	256 87.7%	26 8.9%	7 2.4%	3 1.0%
	60 歳代	292 87.2%	28 8.4%	14 4.2%	1 0.3%
	70 歳代	321 83.8%	40 10.4%	20 5.2%	2 0.5%
	80 歳以上	95 79.2%	18 15.0%	7 5.8%	0 0.0%
	合計	1,549 87.9%	143 8.1%	62 3.5%	8 0.5%
女性	20 歳代	271 92.2%	15 5.1%	7 2.4%	1 0.3%
	30 歳代	311 92.0%	19 5.6%	6 1.8%	2 0.6%
	40 歳代	481 91.3%	32 6.1%	7 1.3%	7 1.3%
	50 歳代	374 87.4%	42 9.8%	8 1.9%	4 0.9%
	60 歳代	447 83.6%	61 11.4%	21 3.9%	6 1.1%
	70 歳代	386 85.4%	46 10.2%	16 3.5%	4 0.9%
	80 歳以上	109 78.4%	23 16.5%	5 3.6%	2 1.4%
	合計	2,379 87.7%	238 8.8%	70 2.6%	26 1.0%

< 地区別 >

	両方 できる	片方だけ できる	どちらも できない	不明
横浜市	1,582 89.2%	135 7.6%	41 2.3%	16 0.9%
川崎市	756 86.6%	76 8.7%	34 3.9%	7 0.8%
相模原市	188 87.0%	23 10.6%	5 2.3%	0 0.0%
横須賀市	189 86.3%	22 10.0%	6 2.7%	2 0.9%
藤沢市	156 94.0%	5 3.0%	4 2.4%	1 0.6%
平塚保健福祉 事務所管内	153 89.5%	8 4.7%	8 4.7%	2 1.2%
鎌倉保健福祉 事務所管内	231 85.2%	30 11.1%	6 2.2%	4 1.5%
小田原保健福祉 事務所管内	43 84.3%	7 13.7%	1 2.0%	0 0.0%
茅ヶ崎保健福祉 事務所管内	116 86.6%	11 8.2%	6 4.5%	1 0.7%
三崎センター 管内	-	-	-	-
秦野センター 管内	92 92.0%	5 5.0%	2 2.0%	1 1.0%
厚木保健福祉 事務所管内	249 82.7%	38 12.6%	14 4.7%	0 0.0%
大和センター 管内	106 88.3%	10 8.3%	4 3.3%	0 0.0%
足柄上センター 管内	67 84.8%	11 13.9%	1 1.3%	0 0.0%
合計	3,928 87.8%	381 8.5%	132 2.9%	34 0.8%

イ 食べる時の咬合の状態（問8 噛んで食べる時の状態はつぎのどれにあてはまりますか）

		何でも噛んで食べることができる	一部噛めない食べ物がある	噛めない食べ物が多い	噛んで食べることはできない	不明
総数	20 歳代	422 94.6%	22 4.9%	0 0.0%	0 0.0%	2 0.4%
	30 歳代	490 92.8%	32 6.1%	3 0.6%	0 0.0%	3 0.6%
	40 歳代	746 91.3%	57 7.0%	6 0.7%	5 0.6%	3 0.4%
	50 歳代	606 84.2%	99 13.8%	8 1.1%	0 0.0%	7 1.0%
	60 歳代	642 73.8%	195 22.4%	13 1.5%	5 0.6%	15 1.7%
	70 歳代	578 69.2%	220 26.3%	19 2.3%	1 0.1%	17 2.0%
	80 歳以上	156 60.2%	86 33.2%	14 5.4%	0 0.0%	3 1.2%
	合計	3,640 81.3%	711 15.9%	63 1.4%	11 0.2%	50 1.1%

<男女別>

		何でも嚙んで食べることができる	一部嚙めない食べ物がある	嚙めない食べ物が多い	嚙んで食べることはできない	不明
男性	20 歳代	143 94.1%	8 5.3%	0 0.0%	0 0.0%	1 0.7%
	30 歳代	172 90.5%	14 7.4%	3 1.6%	0 0.0%	1 0.5%
	40 歳代	262 90.3%	23 7.9%	1 0.3%	3 1.0%	1 0.3%
	50 歳代	245 83.9%	41 14.0%	2 0.7%	0 0.0%	4 1.4%
	60 歳代	241 71.9%	79 23.6%	7 2.1%	3 0.9%	5 1.5%
	70 歳代	268 70.0%	95 24.8%	11 2.9%	0 0.0%	9 2.3%
	80 歳以上	72 60.0%	38 31.7%	9 7.5%	0 0.0%	1 0.8%
	合計	1,403 79.6%	298 16.9%	33 1.9%	6 0.3%	22 1.2%
女性	20 歳代	279 94.9%	14 4.8%	0 0.0%	0 0.0%	1 0.3%
	30 歳代	318 94.1%	18 5.3%	0 0.0%	0 0.0%	2 0.6%
	40 歳代	484 91.8%	34 6.5%	5 0.9%	2 0.4%	2 0.4%
	50 歳代	361 84.3%	58 13.6%	6 1.4%	0 0.0%	3 0.7%
	60 歳代	401 75.0%	116 21.7%	6 1.1%	2 0.4%	10 1.9%
	70 歳代	310 68.6%	125 27.7%	8 1.8%	1 0.2%	8 1.8%
	80 歳以上	84 60.4%	48 34.5%	5 3.6%	0 0.0%	2 1.4%
	合計	2,237 82.5%	413 15.2%	30 1.1%	5 0.2%	28 1.0%

< 地区別 >

	何でも囓んで食べることができる	一部囓めない食べ物がある	囓めない食べ物が多い	囓んで食べることはできない	不明
横浜市	1,455 82.0%	267 15.1%	28 1.6%	6 0.3%	18 1.0%
川崎市	703 80.5%	140 16.0%	10 1.1%	4 0.5%	16 1.8%
相模原市	167 77.3%	45 20.8%	3 1.4%	0 0.0%	1 0.5%
横須賀市	186 84.9%	27 12.3%	6 2.7%	0 0.0%	0 0.0%
藤沢市	134 80.7%	30 18.1%	0 0.0%	0 0.0%	2 1.2%
平塚保健福祉 事務所管内	146 85.4%	21 12.3%	1 0.6%	0 0.0%	3 1.8%
鎌倉保健福祉 事務所管内	222 81.9%	42 15.5%	2 0.7%	0 0.0%	5 1.8%
小田原保健福祉 事務所管内	36 70.6%	13 25.5%	1 2.0%	0 0.0%	1 2.0%
茅ヶ崎保健福祉 事務所管内	115 85.8%	15 11.2%	3 2.2%	0 0.0%	1 0.7%
三崎センター 管内	-	-	-	-	-
秦野センター 管内	83 83.0%	15 15.0%	2 2.0%	0 0.0%	0 0.0%
厚木保健福祉 事務所管内	243 80.7%	52 17.3%	4 1.3%	1 0.3%	1 0.3%
大和センター 管内	90 75.0%	26 21.7%	3 2.5%	0 0.0%	1 0.8%
足柄上センター 管内	60 75.9%	18 22.8%	0 0.0%	0 0.0%	1 1.3%
合計	3,640 81.3%	711 15.9%	63 1.4%	11 0.2%	50 1.1%

ウ 嚥下時の状態（問9 あなたは食べ物や飲み物が飲み込みにくく感じたり、
食事中にむせたりすることがありますか。）

		まったく ない	めったに ない	ときどき ある	頻繁に ある	不明
総数	20 歳代	327 73.3%	96 21.5%	21 4.7%	0 0.0%	2 0.4%
	30 歳代	341 64.6%	151 28.6%	33 6.3%	0 0.0%	3 0.6%
	40 歳代	499 61.1%	238 29.1%	74 9.1%	3 0.4%	3 0.4%
	50 歳代	355 49.3%	284 39.4%	72 10.0%	3 0.4%	6 0.8%
	60 歳代	382 43.9%	359 41.3%	111 12.8%	3 0.3%	15 1.7%
	70 歳代	359 43.0%	290 34.7%	166 19.9%	5 0.6%	15 1.8%
	80 歳以上	83 32.0%	95 36.7%	74 28.6%	4 1.5%	3 1.2%
	合計	2,346 52.4%	1,513 33.8%	551 12.3%	18 0.4%	47 1.1%

<男女別>

		まったく ない	めったに ない	ときどき ある	頻繁に ある	不明
男性	20 歳代	106 69.7%	38 25.0%	7 4.6%	0 0.0%	1 0.7%
	30 歳代	118 62.1%	63 33.2%	8 4.2%	0 0.0%	1 0.5%
	40 歳代	167 57.6%	97 33.4%	23 7.9%	2 0.7%	1 0.3%
	50 歳代	152 52.1%	107 36.6%	27 9.2%	3 1.0%	3 1.0%
	60 歳代	165 49.3%	126 37.6%	36 10.7%	3 0.9%	5 1.5%
	70 歳代	183 47.8%	116 30.3%	72 18.8%	3 0.8%	9 2.3%
	80 歳以上	44 36.7%	47 39.2%	26 21.7%	2 1.7%	1 0.8%
	合計	935 53.1%	594 33.7%	199 11.3%	13 0.7%	21 1.2%
女性	20 歳代	221 75.2%	58 19.7%	14 4.8%	0 0.0%	1 0.3%
	30 歳代	223 66.0%	88 26.0%	25 7.4%	0 0.0%	2 0.6%
	40 歳代	332 63.0%	141 26.8%	51 9.7%	1 0.2%	2 0.4%
	50 歳代	203 47.4%	177 41.4%	45 10.5%	0 0.0%	3 0.7%
	60 歳代	217 40.6%	233 43.6%	75 14.0%	0 0.0%	10 1.9%
	70 歳代	176 38.9%	174 38.5%	94 20.8%	2 0.4%	6 1.3%
	80 歳以上	39 28.1%	48 34.5%	48 34.5%	2 1.4%	2 1.4%
	合計	1,411 52.0%	919 33.9%	352 13.0%	5 0.2%	26 1.0%

< 地区別 >

	まったく ない	めったに ない	ときどき ある	頻繁に ある	不明
横浜市	941 53.0%	595 33.5%	209 11.8%	9 0.5%	20 1.1%
川崎市	450 51.5%	295 33.8%	112 12.8%	1 0.1%	15 1.7%
相模原市	101 46.8%	76 35.2%	38 17.6%	0 0.0%	1 0.5%
横須賀市	118 53.9%	72 32.9%	28 12.8%	1 0.5%	0 0.0%
藤沢市	96 57.8%	58 34.9%	11 6.6%	0 0.0%	1 0.6%
平塚保健福祉 事務所管内	90 52.6%	54 31.6%	24 14.0%	0 0.0%	3 1.8%
鎌倉保健福祉 事務所管内	157 57.9%	78 28.8%	31 11.4%	2 0.7%	3 1.1%
小田原保健福祉 事務所管内	29 56.9%	12 23.5%	9 17.6%	0 0.0%	1 2.0%
茅ヶ崎保健福祉 事務所管内	79 59.0%	44 32.8%	10 7.5%	0 0.0%	1 0.7%
三崎センター 管内	-	-	-	-	-
秦野センター 管内	56 56.0%	30 30.0%	12 12.0%	2 2.0%	0 0.0%
厚木保健福祉 事務所管内	130 43.2%	122 40.5%	48 15.9%	1 0.3%	0 0.0%
大和センター 管内	57 47.5%	47 39.2%	13 10.8%	2 1.7%	1 0.8%
足柄上センター 管内	42 53.2%	30 38.0%	6 7.6%	0 0.0%	1 1.3%
合計	2,346 52.4%	1,513 33.8%	551 12.3%	18 0.4%	47 1.1%

エ 開口、閉口時の顎関節の異常の頻度（問 10 口を大きく開けたり閉じたりする時に、あごの関節に痛みを感じたり、開けにくい、音がすることがありますか。）

		問 10-1 . 症状のある者のみ						
		ない	ときどき ある	ある	不明	痛み	開け にくい	音が する
総数	20 歳代	278 62.3%	111 24.9%	55 12.3%	2 0.4%	33 7.4%	46 10.4%	141 31.8%
	30 歳代	300 56.8%	173 32.8%	47 8.9%	8 1.5%	36 6.9%	71 13.5%	183 34.9%
	40 歳代	548 67.1%	183 22.4%	81 9.9%	5 0.6%	54 6.6%	80 9.8%	207 25.3%
	50 歳代	510 70.8%	162 22.5%	40 5.6%	8 1.1%	30 4.2%	35 4.9%	160 22.3%
	60 歳代	706 81.1%	118 13.6%	30 3.4%	16 1.8%	18 2.1%	37 4.3%	98 11.3%
	70 歳代	736 88.1%	59 7.1%	21 2.5%	19 2.3%	5 0.6%	23 2.8%	56 6.7%
	80 歳以上	236 91.1%	16 6.2%	4 1.5%	3 1.2%	4 1.5%	7 2.7%	11 4.2%
	合計	3,314 74.1%	822 18.4%	278 6.2%	61 1.4%	180 4.0%	299 6.7%	856 19.2%

< 男女別 >

		問 10-1 . 症状のある者のみ						
		ない	ときどき ある	ある	不明	痛み	開け にくい	音が する
男性	20 歳代	111 73.0%	30 19.7%	10 6.6%	1 0.7%	9 5.9%	9 5.9%	33 21.7%
	30 歳代	123 64.7%	52 27.4%	12 6.3%	3 1.6%	9 4.8%	16 8.5%	49 26.1%
	40 歳代	214 73.8%	52 17.9%	22 7.6%	2 0.7%	13 4.5%	20 6.9%	53 18.3%
	50 歳代	218 74.7%	53 18.2%	17 5.8%	4 1.4%	10 3.4%	7 2.4%	62 21.3%
	60 歳代	278 83.0%	45 13.4%	7 2.1%	5 1.5%	7 2.1%	14 4.2%	31 9.3%
	70 歳代	340 88.8%	26 6.8%	7 1.8%	10 2.6%	3 0.8%	9 2.3%	22 5.7%
	80 歳以上	113 94.2%	4 3.3%	2 1.7%	1 0.8%	0 0.0%	3 2.5%	5 4.2%
	合計	1,397 79.3%	262 14.9%	77 4.4%	26 1.5%	51 2.9%	78 4.4%	255 14.5%
女性	20 歳代	167 56.8%	81 27.6%	45 15.3%	1 0.3%	24 8.2%	37 12.7%	108 37.0%
	30 歳代	177 52.4%	121 35.8%	35 10.4%	5 1.5%	27 8.0%	55 16.3%	134 39.8%
	40 歳代	334 63.4%	131 24.9%	59 11.2%	3 0.6%	41 7.8%	60 11.4%	154 29.2%
	50 歳代	292 68.2%	109 25.5%	23 5.4%	4 0.9%	20 4.7%	28 6.5%	98 22.9%
	60 歳代	428 80.0%	73 13.6%	23 4.3%	11 2.1%	11 2.1%	23 4.3%	67 12.6%
	70 歳代	396 87.6%	33 7.3%	14 3.1%	9 2.0%	2 0.4%	14 3.1%	34 7.5%
	80 歳以上	123 88.5%	12 8.6%	2 1.4%	2 1.4%	4 2.9%	4 2.9%	6 4.3%
	合計	1,917 70.7%	560 20.6%	201 7.4%	35 1.3%	129 4.8%	221 8.2%	601 22.2%

< 地区別 >

	問 10-1 . 症状のある者のみ						
	ない	ときどき ある	ある	不明	痛み	開け にくい	音が する
横浜市	1,269 71.5%	348 19.6%	130 7.3%	27 1.5%	90 5.1%	127 7.2%	383 21.6%
川崎市	673 77.1%	139 15.9%	43 4.9%	18 2.1%	23 2.6%	59 6.8%	137 15.7%
相模原市	157 72.7%	45 20.8%	13 6.0%	1 0.5%	5 2.3%	12 5.6%	49 22.7%
横須賀市	162 74.0%	42 19.2%	15 6.8%	0 0.0%	10 4.6%	18 8.2%	43 19.6%
藤沢市	114 68.7%	33 19.9%	16 9.6%	3 1.8%	8 4.8%	13 7.8%	38 22.9%
平塚保健福祉 事務所管内	134 78.4%	30 17.5%	4 2.3%	3 1.8%	8 4.7%	10 5.8%	21 12.3%
鎌倉保健福祉 事務所管内	204 75.3%	49 18.1%	15 5.5%	3 1.1%	7 2.6%	13 4.8%	44 16.2%
小田原保健福祉 事務所管内	40 78.4%	7 13.7%	2 3.9%	2 3.9%	2 3.9%	2 3.9%	8 15.7%
茅ヶ崎保健福祉 事務所管内	100 74.6%	25 18.7%	8 6.0%	1 0.7%	6 4.8%	10 7.9%	25 19.8%
三崎センター 管内	-	-	-	-	-	-	-
秦野センター 管内	72 72.0%	20 20.0%	8 8.0%	0 0.0%	4 4.0%	6 6.1%	26 26.3%
厚木保健福祉 事務所管内	242 80.4%	47 15.6%	11 3.7%	1 0.3%	11 3.7%	14 4.7%	43 14.3%
大和センター 管内	88 73.3%	25 20.8%	6 5.0%	1 0.8%	4 3.3%	8 6.7%	25 20.8%
足柄上センター 管内	59 74.7%	12 15.2%	7 8.9%	1 1.3%	2 2.5%	7 8.9%	14 17.7%
合計	3,314 74.1%	822 18.4%	278 6.2%	61 1.4%	180 4.0%	299 6.7%	856 19.2%

(3) 歯科医院の受診の状況

ア 当日の歯科医院への受診理由 (問 11 本日、あなたが受診したきっかけはどのような理由ですか。(1 つ選択))

		歯や歯ぐき が痛くて 我慢がで きなかつ たから	家族に受 診をする ように勧 められた から	口の中に むし歯な ど気にな るところが 見つかつ たから	歯科検診 を受けて みようと思 ったから	定期的に 検診や歯 のクリー ニングを 受けてい るから	その他	不明
総数	20 歳代	40 9.0%	25 5.6%	103 23.1%	100 22.4%	144 32.3%	26 5.8%	8 1.8%
	30 歳代	58 11.0%	19 3.6%	123 23.3%	103 19.5%	181 34.3%	38 7.2%	6 1.1%
	40 歳代	94 11.5%	21 2.6%	184 22.5%	144 17.6%	302 37.0%	60 7.3%	12 1.5%
	50 歳代	97 13.5%	14 1.9%	147 20.4%	92 12.8%	294 40.8%	67 9.3%	9 1.3%
	60 歳代	124 14.3%	16 1.8%	172 19.8%	51 5.9%	392 45.1%	94 10.8%	21 2.4%
	70 歳代	119 14.3%	17 2.0%	130 15.6%	58 6.9%	397 47.5%	88 10.5%	26 3.1%
	80 歳以上	50 19.3%	12 4.6%	42 16.2%	17 6.6%	90 34.7%	36 13.9%	12 4.6%
	合計	582 13.0%	124 2.8%	901 20.1%	565 12.6%	1,800 40.2%	409 9.1%	94 2.1%

< 男女別 >

		歯や歯ぐき が痛くて 我慢がで きなかつ たから	家族に受 診をする ように勧 められた から	口の中に むし歯な ど気にな るところが 見つかつ たから	歯科検診 を受けて みようと思 ったから	定期的に 検診や歯 のクリー ニングを 受けてい るから	その他	不明
男性	20 歳代	18 11.8%	15 9.9%	40 26.3%	26 17.1%	46 30.3%	5 3.3%	2 1.3%
	30 歳代	26 13.7%	10 5.3%	49 25.8%	32 16.8%	63 33.2%	9 4.7%	1 0.5%
	40 歳代	39 13.4%	9 3.1%	74 25.5%	28 9.7%	115 39.7%	23 7.9%	2 0.7%
	50 歳代	37 12.7%	9 3.1%	61 20.9%	26 8.9%	126 43.2%	29 9.9%	4 1.4%
	60 歳代	47 14.0%	9 2.7%	67 20.0%	13 3.9%	156 46.6%	36 10.7%	7 2.1%
	70 歳代	54 14.1%	11 2.9%	59 15.4%	24 6.3%	179 46.7%	41 10.7%	15 3.9%
	80 歳以上	23 19.2%	5 4.2%	14 11.7%	8 6.7%	48 40.0%	16 13.3%	6 5.0%
	合計	244 13.8%	68 3.9%	364 20.7%	157 8.9%	733 41.6%	159 9.0%	37 2.1%
女性	20 歳代	22 7.5%	10 3.4%	63 21.4%	74 25.2%	98 33.3%	21 7.1%	6 2.0%
	30 歳代	32 9.5%	9 2.7%	74 21.9%	71 21.0%	118 34.9%	29 8.6%	5 1.5%
	40 歳代	55 10.4%	12 2.3%	110 20.9%	116 22.0%	187 35.5%	37 7.0%	10 1.9%
	50 歳代	60 14.0%	5 1.2%	86 20.1%	66 15.4%	168 39.3%	38 8.9%	5 1.2%
	60 歳代	77 14.4%	7 1.3%	105 19.6%	38 7.1%	236 44.1%	58 10.8%	14 2.6%
	70 歳代	65 14.4%	6 1.3%	71 15.7%	34 7.5%	218 48.2%	47 10.4%	11 2.4%
	80 歳以上	27 19.4%	7 5.0%	28 20.1%	9 6.5%	42 30.2%	20 14.4%	6 4.3%
	合計	338 12.5%	56 2.1%	537 19.8%	408 15.0%	1,067 39.3%	250 9.2%	57 2.1%

< 地区別 >

	歯や歯ぐき が痛くて 我慢がで きなかつ たから	家族に受 診をする ように勤 められた から	口の中に むし歯な ど気にな るところが 見つかつ たから	歯科検診 を受けて みようと思 ったから	定期的に 検診や歯 のクリー ニングを 受けてい るから	その他	不明
横浜市	231 13.0%	48 2.7%	330 18.6%	247 13.9%	748 42.2%	137 7.7%	33 1.9%
川崎市	127 14.5%	13 1.5%	181 20.7%	74 8.5%	349 40.0%	107 12.3%	22 2.5%
相模原市	33 15.3%	6 2.8%	43 19.9%	28 13.0%	88 40.7%	12 5.6%	6 2.8%
横須賀市	42 19.2%	6 2.7%	50 22.8%	21 9.6%	66 30.1%	29 13.2%	5 2.3%
藤沢市	14 8.4%	5 3.0%	29 17.5%	31 18.7%	74 44.6%	11 6.6%	2 1.2%
平塚保健福祉 事務所管内	9 5.3%	5 2.9%	31 18.1%	17 9.9%	95 55.6%	11 6.4%	3 1.8%
鎌倉保健福祉 事務所管内	38 14.0%	6 2.2%	61 22.5%	33 12.2%	92 33.9%	33 12.2%	8 3.0%
小田原保健福祉 事務所管内	8 15.7%	2 3.9%	14 27.5%	6 11.8%	19 37.3%	1 2.0%	1 2.0%
茅ヶ崎保健福祉 事務所管内	9 6.7%	8 6.0%	22 16.4%	17 12.7%	65 48.5%	12 9.0%	1 0.7%
三崎センター 管内	-	-	-	-	-	-	-
秦野センター 管内	3 3.0%	7 7.0%	19 19.0%	18 18.0%	38 38.0%	12 12.0%	3 3.0%
厚木保健福祉 事務所管内	42 14.0%	9 3.0%	61 20.3%	46 15.3%	112 37.2%	28 9.3%	3 1.0%
大和センター 管内	11 9.2%	6 5.0%	41 34.2%	12 10.0%	37 30.8%	8 6.7%	5 4.2%
足柄上センター 管内	15 19.0%	3 3.8%	19 24.1%	15 19.0%	17 21.5%	8 10.1%	2 2.5%
合計	582 13.0%	124 2.8%	901 20.1%	565 12.6%	1,800 40.2%	409 9.1%	94 2.1%

イ この1年間の歯科受診内容（問12 この1年間に、歯科医院、職場、市町村等で受けたことのある項目をすべて選んでください。）

		定期 歯科 検診	集団 歯科 検診	口腔 がん 検診	歯み がき 指導	フッ化 物(フ ッ素) 塗布	歯石 除去	むし 歯の 治療	歯周 病の 治療	抜歯 等外 科処 置	矯正 治療
総数	20歳代	169 37.9%	12 2.7%	0 0.0%	72 16.1%	46 10.3%	191 42.8%	128 28.7%	13 2.9%	33 7.4%	38 8.5%
	30歳代	216 40.9%	9 1.7%	1 0.2%	65 12.3%	35 6.6%	229 43.4%	187 35.4%	42 8.0%	25 4.7%	11 2.1%
	40歳代	362 44.3%	11 1.3%	1 0.1%	115 14.1%	37 4.5%	359 43.9%	265 32.4%	82 10.0%	35 4.3%	7 0.9%
	50歳代	359 49.9%	16 2.2%	7 1.0%	122 16.9%	36 5.0%	373 51.8%	250 34.7%	123 17.1%	40 5.6%	8 1.1%
	60歳代	451 51.8%	4 0.5%	7 0.8%	185 21.3%	54 6.2%	445 51.1%	281 32.3%	178 20.5%	74 8.5%	5 0.6%
	70歳代	475 56.9%	3 0.4%	25 3.0%	200 24.0%	57 6.8%	415 49.7%	237 28.4%	232 27.8%	70 8.4%	10 1.2%
	80歳以上	129 49.8%	0 0.0%	6 2.3%	57 22.0%	11 4.2%	107 41.3%	78 30.1%	68 26.3%	21 8.1%	1 0.4%
	合計	2,161 48.3%	55 1.2%	47 1.1%	816 18.2%	276 6.2%	2,119 47.4%	1,426 31.9%	738 16.5%	298 6.7%	80 1.8%

< 男女別 >

		定期 歯科 検診	集団 歯科 検診	口腔 がん 検診	歯み がき 指導	フッ化 物(フ ッ素) 塗布	歯石 除去	むし 歯の 治療	歯周 病の 治療	抜歯 等外 科処 置	矯正 治療
男性	20 歳代	56 36.8%	7 4.6%	0 0.0%	24 15.8%	17 11.2%	56 36.8%	44 28.9%	2 1.3%	9 5.9%	5 3.3%
	30 歳代	68 35.8%	4 2.1%	1 0.5%	22 11.6%	12 6.3%	81 42.6%	67 35.3%	18 9.5%	12 6.3%	4 2.1%
	40 歳代	125 43.1%	7 2.4%	1 0.3%	52 17.9%	18 6.2%	140 48.3%	91 31.4%	37 12.8%	14 4.8%	3 1.0%
	50 歳代	137 46.9%	14 4.8%	3 1.0%	44 15.1%	11 3.8%	146 50.0%	102 34.9%	49 16.8%	13 4.5%	0 0.0%
	60 歳代	166 49.6%	3 0.9%	3 0.9%	54 16.1%	20 6.0%	161 48.1%	123 36.7%	59 17.6%	32 9.6%	1 0.3%
	70 歳代	220 57.4%	1 0.3%	12 3.1%	83 21.7%	24 6.3%	192 50.1%	114 29.8%	107 27.9%	37 9.7%	5 1.3%
	80 歳以上	65 54.2%	0 0.0%	1 0.8%	26 21.7%	6 5.0%	53 44.2%	38 31.7%	27 22.5%	12 10.0%	1 0.8%
	合計	837 47.5%	36 2.0%	21 1.2%	305 17.3%	108 6.1%	829 47.0%	579 32.9%	299 17.0%	129 7.3%	19 1.1%
女性	20 歳代	113 38.4%	5 1.7%	0 0.0%	48 16.3%	29 9.9%	135 45.9%	84 28.6%	11 3.7%	24 8.2%	33 11.2%
	30 歳代	148 43.8%	5 1.5%	0 0.0%	43 12.7%	23 6.8%	148 43.8%	120 35.5%	24 7.1%	13 3.8%	7 2.1%
	40 歳代	237 45.0%	4 0.8%	0 0.0%	63 12.0%	19 3.6%	219 41.6%	174 33.0%	45 8.5%	21 4.0%	4 0.8%
	50 歳代	222 51.9%	2 0.5%	4 0.9%	78 18.2%	25 5.8%	227 53.0%	148 34.6%	74 17.3%	27 6.3%	8 1.9%
	60 歳代	285 53.3%	1 0.2%	4 0.7%	131 24.5%	34 6.4%	284 53.1%	158 29.5%	119 22.2%	42 7.9%	4 0.7%
	70 歳代	255 56.4%	2 0.4%	13 2.9%	117 25.9%	33 7.3%	223 49.3%	123 27.2%	125 27.7%	33 7.3%	5 1.1%
	80 歳以上	64 46.0%	0 0.0%	5 3.6%	31 22.3%	5 3.6%	54 38.8%	40 28.8%	41 29.5%	9 6.5%	0 0.0%
	合計	1,324 48.8%	19 0.7%	26 1.0%	511 18.8%	168 6.2%	1,290 47.5%	847 31.2%	439 16.2%	169 6.2%	61 2.2%

< 地区別 >

	定期 歯科 検診	集団 歯科 検診	口腔 がん 検診	歯み がき 指導	フッ化 物(フ ッ素) 塗布	歯石 除去	むし 歯の 治療	歯周 病の 治療	抜歯 等外 科処 置	矯正 治療
横浜市	934 52.6%	23 1.3%	22 1.2%	357 20.1%	134 7.6%	905 51.0%	581 32.8%	318 17.9%	118 6.7%	31 1.7%
川崎市	378 43.3%	13 1.5%	2 0.2%	126 14.4%	37 4.2%	367 42.0%	240 27.5%	116 13.3%	51 5.8%	11 1.3%
相模原市	109 50.5%	5 2.3%	2 0.9%	56 25.9%	20 9.3%	110 50.9%	66 30.6%	38 17.6%	17 7.9%	1 0.5%
横須賀市	80 36.5%	1 0.5%	0 0.0%	14 6.4%	21 9.6%	73 33.3%	60 27.4%	15 6.8%	12 5.5%	5 2.3%
藤沢市	90 54.2%	1 0.6%	2 1.2%	38 22.9%	5 3.0%	94 56.6%	56 33.7%	23 13.9%	12 7.2%	3 1.8%
平塚保健福祉 事務所管内	111 64.9%	3 1.8%	0 0.0%	39 22.8%	12 7.0%	84 49.1%	51 29.8%	31 18.1%	8 4.7%	2 1.2%
鎌倉保健福祉 事務所管内	101 37.3%	6 2.2%	1 0.4%	76 28.0%	13 4.8%	153 56.5%	109 40.2%	70 25.8%	31 11.4%	7 2.6%
小田原保健福祉 事務所管内	31 60.8%	0 0.0%	0 0.0%	5 9.8%	1 2.0%	26 51.0%	17 33.3%	7 13.7%	4 7.8%	0 0.0%
茅ヶ崎保健福祉 事務所管内	61 45.5%	1 0.7%	0 0.0%	24 17.9%	15 11.2%	63 47.0%	38 28.4%	21 15.7%	10 7.5%	5 3.7%
三崎センター 管内	-	-	-	-	-	-	-	-	-	-
秦野センター 管内	53 53.0%	0 0.0%	1 1.0%	14 14.0%	1 1.0%	40 40.0%	30 30.0%	18 18.0%	4 4.0%	8 8.0%
厚木保健福祉 事務所管内	138 45.8%	1 0.3%	17 5.6%	37 12.3%	11 3.7%	121 40.2%	101 33.6%	48 15.9%	17 5.6%	6 2.0%
大和センター 管内	56 46.7%	0 0.0%	0 0.0%	20 16.7%	3 2.5%	49 40.8%	40 33.3%	15 12.5%	9 7.5%	1 0.8%
足柄上センター 管内	56 46.7%	0 0.0%	0 0.0%	20 16.7%	3 2.5%	49 40.8%	40 33.3%	15 12.5%	9 7.5%	0 0.0%
合計	2,161 48.3%	55 1.2%	47 1.1%	816 18.2%	276 6.2%	2,119 47.4%	1,426 31.9%	738 16.5%	298 6.7%	80 1.8%

ウ 歯科検診や歯科治療受診へのためらい（問 13 あなたは普段、歯科検診や
 歯科治療を受けることにためらいがありますか。）

		とてもある	ある	あまりない	まったくない	不明
総数	20 歳代	16 3.6%	74 16.6%	152 34.1%	201 45.1%	3 0.7%
	30 歳代	21 4.0%	105 19.9%	206 39.0%	193 36.6%	3 0.6%
	40 歳代	21 2.6%	173 21.2%	330 40.4%	284 34.8%	9 1.1%
	50 歳代	18 2.5%	127 17.6%	293 40.7%	266 36.9%	16 2.2%
	60 歳代	15 1.7%	123 14.1%	369 42.4%	339 39.0%	24 2.8%
	70 歳代	13 1.6%	95 11.4%	339 40.6%	360 43.1%	28 3.4%
	80 歳以上	2 0.8%	32 12.4%	94 36.3%	122 47.1%	9 3.5%
	合計	106 2.4%	729 16.3%	1,783 39.8%	1,765 39.4%	92 2.1%

< 男女別 >

		とてもある	ある	あまりない	まったくない	不明
男性	20 歳代	8 5.3%	22 14.5%	50 32.9%	71 46.7%	1 0.7%
	30 歳代	7 3.7%	35 18.4%	73 38.4%	74 38.9%	1 0.5%
	40 歳代	3 1.0%	60 20.7%	114 39.3%	110 37.9%	3 1.0%
	50 歳代	8 2.7%	42 14.4%	115 39.4%	120 41.1%	7 2.4%
	60 歳代	4 1.2%	35 10.4%	135 40.3%	151 45.1%	10 3.0%
	70 歳代	5 1.3%	45 11.7%	146 38.1%	172 44.9%	15 3.9%
	80 歳以上	0 0.0%	17 14.2%	41 34.2%	59 49.2%	3 2.5%
	合計	35 2.0%	256 14.5%	674 38.3%	757 43.0%	40 2.3%
	女性	20 歳代	8 2.7%	52 17.7%	102 34.7%	130 44.2%
30 歳代	14 4.1%	70 20.7%	133 39.3%	119 35.2%	2 0.6%	
40 歳代	18 3.4%	113 21.4%	216 41.0%	174 33.0%	6 1.1%	
50 歳代	10 2.3%	85 19.9%	178 41.6%	146 34.1%	9 2.1%	
60 歳代	11 2.1%	88 16.4%	234 43.7%	188 35.1%	14 2.6%	
70 歳代	8 1.8%	50 11.1%	193 42.7%	188 41.6%	13 2.9%	
80 歳以上	2 1.4%	15 10.8%	53 38.1%	63 45.3%	6 4.3%	
合計	71 2.6%	473 17.4%	1,109 40.9%	1,008 37.2%	52 1.9%	

< 地区別 >

	とてもある	ある	あまりない	まったくない	不明
横浜市	52 2.9%	303 17.1%	702 39.6%	682 38.4%	35 2.0%
川崎市	14 1.6%	131 15.0%	313 35.9%	386 44.2%	29 3.3%
相模原市	2 0.9%	37 17.1%	99 45.8%	74 34.3%	4 1.9%
横須賀市	6 2.7%	39 17.8%	90 41.1%	83 37.9%	1 0.5%
藤沢市	1 0.6%	25 15.1%	68 41.0%	70 42.2%	2 1.2%
平塚保健福祉 事務所管内	1 0.6%	23 13.5%	63 36.8%	80 46.8%	4 2.3%
鎌倉保健福祉 事務所管内	6 2.2%	47 17.3%	119 43.9%	95 35.1%	4 1.5%
小田原保健福祉 事務所管内	0 0.0%	7 13.7%	28 54.9%	15 29.4%	1 2.0%
茅ヶ崎保健福祉 事務所管内	7 5.2%	21 15.7%	47 35.1%	57 42.5%	2 1.5%
三崎センター 管内	-	-	-	-	-
秦野センター 管内	3 3.0%	14 14.0%	44 44.0%	38 38.0%	1 1.0%
厚木保健福祉 事務所管内	9 3.0%	43 14.3%	132 43.9%	115 38.2%	2 0.7%
大和センター 管内	1 0.8%	19 15.8%	56 46.7%	38 31.7%	6 5.0%
足柄上センター 管内	4 5.1%	20 25.3%	22 27.8%	32 40.5%	1 1.3%
合 計	106 2.4%	729 16.3%	1,783 39.8%	1,765 39.4%	92 2.1%

ウ - 1 ためらう理由（問 13 - 1 その理由すべてに をつけてください。）

		痛みなどの 恐怖	経済的な負担	時間的な負担	その他
総数	20 歳代	60 13.5%	21 4.7%	32 7.2%	3 0.7%
	30 歳代	73 13.8%	24 4.5%	72 13.6%	9 1.7%
	40 歳代	127 15.5%	41 5.0%	81 9.9%	8 1.0%
	50 歳代	85 11.8%	21 2.9%	73 10.1%	8 1.1%
	60 歳代	96 11.0%	16 1.8%	47 5.4%	6 0.7%
	70 歳代	74 8.9%	9 1.1%	24 2.9%	16 1.9%
	80 歳以上	23 8.9%	2 0.8%	4 1.5%	3 1.2%
	合計	538 12.0%	134 3.0%	333 7.4%	53 1.2%

< 男女別 >

		痛みなどの 恐怖	経済的な負担	時間的な負担	その他
男性	20 歳代	19 12.5%	8 5.3%	11 7.2%	1 0.7%
	30 歳代	22 11.6%	9 4.7%	28 14.7%	3 1.6%
	40 歳代	37 12.8%	14 4.8%	30 10.3%	4 1.4%
	50 歳代	21 7.2%	11 3.8%	31 10.6%	1 0.3%
	60 歳代	19 5.7%	5 1.5%	18 5.4%	2 0.6%
	70 歳代	33 8.6%	4 1.0%	11 2.9%	8 2.1%
	80 歳以上	12 10.0%	0 0.0%	2 1.7%	1 0.8%
	合計	163 9.3%	51 2.9%	131 7.4%	20 1.1%
女性	20 歳代	41 13.9%	13 4.4%	21 7.1%	2 0.7%
	30 歳代	51 15.1%	15 4.4%	44 13.0%	6 1.8%
	40 歳代	90 17.1%	27 5.1%	51 9.7%	4 0.8%
	50 歳代	64 15.0%	10 2.3%	42 9.8%	7 1.6%
	60 歳代	77 14.4%	11 2.1%	29 5.4%	4 0.7%
	70 歳代	41 9.1%	5 1.1%	13 2.9%	8 1.8%
	80 歳以上	11 7.9%	2 1.4%	2 1.4%	2 1.4%
	合計	375 13.8%	83 3.1%	202 7.4%	33 1.2%

< 地区別 >

	痛みなどの 恐怖	経済的 な負担	時間的 な負担	その他
横浜市	235 13.2%	57 3.2%	143 8.1%	21 1.2%
川崎市	101 11.6%	19 2.2%	44 5.0%	16 1.8%
相模原市	27 12.5%	8 3.7%	14 6.5%	1 0.5%
横須賀市	27 12.3%	8 3.7%	21 9.6%	2 0.9%
藤沢市	13 7.8%	5 3.0%	13 7.8%	2 1.2%
平塚保健福祉 事務所管内	13 7.6%	1 0.6%	15 8.8%	2 1.2%
鎌倉保健福祉 事務所管内	31 11.4%	14 5.2%	21 7.7%	3 1.1%
小田原保健福祉 事務所管内	2 3.9%	1 2.0%	3 5.9%	0 0.0%
茅ヶ崎保健福祉 事務所管内	16 11.9%	12 9.0%	13 9.7%	0 0.0%
三崎センター 管内	-	-	-	-
秦野センター 管内	10 10.0%	3 3.0%	4 4.0%	2 2.0%
厚木保健福祉 事務所管内	33 11.0%	2 0.7%	23 7.6%	2 0.7%
大和センター 管内	13 10.8%	2 1.7%	11 9.2%	1 0.8%
足柄上センター 管内	17 21.5%	2 2.5%	8 10.1%	1 1.3%
合計	538 12.0%	134 3.0%	333 7.4%	53 1.2%

(4) 口腔保健に関する保健行動と意識

ア 刷掃習慣 (問 14 歯みがきの状況を教えてください。)

						1日の刷掃回数(毎日の者のみ)		
		毎日 みがく	ときどき みがく	みがか ない	不明	1回	2回	3回 以上
総数	20歳代	413 92.6%	7 1.6%	1 22.4%	25 5.6%	38 9.4%	165 40.9%	200 49.6%
	30歳代	481 91.1%	5 0.9%	0 0.0%	42 8.0%	41 8.6%	233 48.9%	202 42.4%
	40歳代	740 90.6%	11 1.3%	2 0.2%	64 7.8%	66 9.1%	347 47.7%	315 43.3%
	50歳代	621 86.3%	3 0.4%	1 0.1%	95 13.2%	57 9.3%	307 50.1%	249 40.6%
	60歳代	705 81.0%	6 0.7%	3 0.3%	156 17.9%	76 11.0%	343 49.7%	271 39.3%
	70歳代	629 75.3%	16 1.9%	4 0.5%	186 22.3%	79 12.9%	308 50.2%	227 37.0%
	80歳以上	198 76.4%	5 1.9%	2 0.8%	54 20.8%	33 16.9%	97 49.7%	65 33.3%
	合計	3,787 84.6%	53 1.2%	13 0.3%	622 13.9%	390 10.5%	1,800 48.4%	1,529 41.1%

<男女別>

		1日の刷掃回数(毎日の者のみ)						
		毎日 みがく	ときどき みがく	みがか ない	不明	1回	2回	3回 以上
男性	20歳代	138 90.8%	5 3.3%	0 0.0%	9 5.9%	30 22.9%	72 55.0%	29 22.1%
	30歳代	169 88.9%	3 1.6%	0 0.0%	18 9.5%	29 17.5%	105 63.3%	32 19.3%
	40歳代	253 87.2%	8 2.8%	2 0.7%	27 9.3%	47 18.9%	141 56.6%	61 24.5%
	50歳代	244 83.6%	3 1.0%	1 0.3%	44 15.1%	41 17.3%	136 57.4%	60 25.3%
	60歳代	272 81.2%	5 1.5%	3 0.9%	55 16.4%	49 18.4%	143 53.6%	75 28.1%
	70歳代	290 75.7%	13 3.4%	2 0.5%	78 20.4%	59 20.7%	138 48.4%	88 30.9%
	80歳以上	89 74.2%	3 2.5%	1 0.8%	27 22.5%	20 23.0%	44 50.6%	23 26.4%
	合計	1,455 82.6%	40 2.3%	9 0.5%	258 14.6%	275 19.3%	779 54.8%	368 25.9%
女性	20歳代	275 93.5%	2 0.7%	1 0.3%	16 5.4%	8 2.9%	93 34.2%	171 62.9%
	30歳代	312 92.3%	2 0.6%	0 0.0%	24 7.1%	12 3.9%	128 41.3%	170 54.8%
	40歳代	487 92.4%	3 0.6%	0 0.0%	37 7.0%	19 4.0%	206 43.0%	254 53.0%
	50歳代	377 88.1%	0 0.0%	0 0.0%	51 11.9%	16 4.3%	171 45.5%	189 50.3%
	60歳代	433 80.9%	1 0.2%	0 0.0%	101 18.9%	27 6.4%	200 47.3%	196 46.3%
	70歳代	339 75.0%	3 0.7%	2 0.4%	108 23.9%	20 6.1%	170 51.7%	139 42.2%
	80歳以上	109 78.4%	2 1.4%	1 0.7%	27 19.4%	13 12.0%	53 49.1%	42 38.9%
	合計	2,332 86.0%	13 0.5%	4 0.1%	364 13.4%	115 5.0%	1,021 44.4%	1,161 50.5%

< 地区別 >

					1日の刷掃回数(毎日の者のみ)		
	毎日 みがく	ときどき みがく	みがか ない	不明	1回	2回	3回 以上
横浜市	1,503 84.7%	22 1.2%	4 0.2%	245 13.8%	142 9.6%	700 47.4%	635 43.0%
川崎市	729 83.5%	9 1.0%	2 0.2%	133 15.2%	80 11.2%	384 53.9%	249 34.9%
相模原市	185 85.6%	4 1.9%	0 0.0%	27 12.5%	16 8.7%	93 50.5%	75 40.8%
横須賀市	178 81.3%	2 0.9%	0 0.0%	39 17.8%	26 15.2%	98 57.3%	47 27.5%
藤沢市	140 84.3%	1 0.6%	0 0.0%	25 15.1%	11 7.9%	56 40.0%	73 52.1%
平塚保健福祉 事務所管内	147 86.0%	1 0.6%	0 0.0%	23 13.5%	15 10.4%	70 48.6%	59 41.0%
鎌倉保健福祉 事務所管内	231 85.2%	2 0.7%	1 0.4%	37 13.7%	26 11.5%	106 46.7%	95 41.9%
小田原保健福祉 事務所管内	44 86.3%	0 0.0%	0 0.0%	7 13.7%	8 18.2%	14 31.8%	22 50.0%
茅ヶ崎保健福祉 事務所管内	110 82.1%	4 3.0%	1 0.7%	19 14.2%	12 10.9%	43 39.1%	55 50.0%
三崎センター 管内	-	-	-	-	-	-	-
秦野センター 管内	92 92.0%	2 2.0%	1 1.0%	5 5.0%	3 3.3%	36 40.0%	51 56.7%
厚木保健福祉 事務所管内	258 85.7%	3 1.0%	3 1.0%	37 12.3%	27 10.7%	123 48.8%	102 40.5%
大和センター 管内	96 80.0%	3 2.5%	0 0.0%	21 17.5%	14 15.1%	41 44.1%	38 40.9%
足柄上センター 管内	74 93.7%	0 0.0%	1 1.3%	4 5.1%	10 13.5%	36 48.6%	28 37.8%
合計	3,787 84.6%	53 1.2%	13 0.3%	622 13.9%	390 10.5%	1,800 48.4%	1,529 41.1%

イ 歯間清掃用具の使用状況（問 15 歯間ブラシやデンタルフロス（糸付きようじ）等を使っていますか。）

		ほぼ毎日 使う	ときどき 使う	使わない	不明
総数	20 歳代	102 22.9%	194 43.5%	148 33.2%	2 0.4%
	30 歳代	131 24.8%	260 49.2%	133 25.2%	4 0.8%
	40 歳代	276 33.8%	361 44.2%	175 21.4%	5 0.6%
	50 歳代	303 42.1%	269 37.4%	141 19.6%	7 1.0%
	60 歳代	394 45.3%	263 30.2%	197 22.6%	16 1.8%
	70 歳代	389 46.6%	193 23.1%	229 27.4%	24 2.9%
	80 歳以上	98 37.8%	53 20.5%	101 39.0%	7 2.7%
	合計	1,693 37.8%	1,593 35.6%	1,124 25.1%	65 1.5%

< 男女別 >

		ほぼ毎日 使う	ときどき 使う	使わない	不明
男性	20 歳代	19 12.5%	57 37.5%	75 49.3%	1 0.7%
	30 歳代	33 17.4%	82 43.2%	73 38.4%	2 1.1%
	40 歳代	67 23.1%	124 42.8%	97 33.4%	2 0.7%
	50 歳代	88 30.1%	118 40.4%	81 27.7%	5 1.7%
	60 歳代	112 33.4%	107 31.9%	110 32.8%	6 1.8%
	70 歳代	147 38.4%	84 21.9%	140 36.6%	12 3.1%
	80 歳以上	43 35.8%	18 15.0%	54 45.0%	5 4.2%
	合計	509 28.9%	590 33.5%	630 35.8%	33 1.9%
女性	20 歳代	83 28.2%	137 46.6%	73 24.8%	1 0.3%
	30 歳代	98 29.0%	178 52.7%	60 17.8%	2 0.6%
	40 歳代	209 39.7%	237 45.0%	78 14.8%	3 0.6%
	50 歳代	215 50.2%	151 35.3%	60 14.0%	2 0.5%
	60 歳代	282 52.7%	156 29.2%	87 16.3%	10 1.9%
	70 歳代	242 53.5%	109 24.1%	89 19.7%	12 2.7%
	80 歳以上	55 39.6%	35 25.2%	47 33.8%	2 1.4%
	合計	1,184 43.6%	1,003 37.0%	494 18.2%	32 1.2%

< 地区別 >

	ほぼ毎日 使う	ときどき 使う	使わない	不明
横浜市	690 38.9%	655 36.9%	403 22.7%	26 1.5%
川崎市	318 36.4%	282 32.3%	255 29.2%	18 2.1%
相模原市	86 39.8%	80 37.0%	47 21.8%	3 1.4%
横須賀市	65 29.7%	81 37.0%	72 32.9%	1 0.5%
藤沢市	81 48.8%	57 34.3%	26 15.7%	2 1.2%
平塚保健福祉 事務所管内	66 38.6%	59 34.5%	43 25.1%	3 1.8%
鎌倉保健福祉 事務所管内	127 46.9%	92 33.9%	47 17.3%	5 1.8%
小田原保健福祉 事務所管内	17 33.3%	15 29.4%	18 35.3%	1 2.0%
茅ヶ崎保健福祉 事務所管内	62 46.3%	49 36.6%	22 16.4%	1 0.7%
三崎センター 管内	-	-	-	-
秦野センター 管内	24 24.0%	49 49.0%	26 26.0%	1 1.0%
厚木保健福祉 事務所管内	104 34.6%	100 33.2%	96 31.9%	1 0.3%
大和センター 管内	35 29.2%	37 30.8%	47 39.2%	1 0.8%
足柄上センター 管内	18 22.8%	37 46.8%	22 27.8%	2 2.5%
合計	1,693 37.8%	1,593 35.6%	1,124 25.1%	65 1.5%

ウ 歯や歯ぐきの健康への意識（問 16 歯や歯ぐきの健康について普段から意識（注意）していることすべてに をつけてください。）

（その1）

		歯科検診や 歯科健康診 査をうけるよ うにしている	歯石をとっ てもらよう にしている	かかりつけ 歯科医を持 っている	食事の後、 歯をみがい たり、口をす すいだりして いる	1本ずつて いねいに歯 の根もとま でみがくよう にしている	フッ化物入 りの歯みが き剤を使用 している
総数	20 歳代	152 34.1%	170 38.1%	162 36.3%	286 64.1%	148 33.2%	141 31.6%
	30 歳代	232 43.9%	228 43.2%	244 46.2%	330 62.5%	155 29.4%	159 30.1%
	40 歳代	342 41.9%	373 45.7%	463 56.7%	508 62.2%	296 36.2%	211 25.8%
	50 歳代	362 50.3%	369 51.3%	517 71.8%	469 65.1%	265 36.8%	170 23.6%
	60 歳代	465 53.4%	468 53.8%	661 76.0%	612 70.3%	321 36.9%	154 17.7%
	70 歳代	478 57.2%	479 57.4%	693 83.0%	617 73.9%	308 36.9%	163 19.5%
	80 歳以上	125 48.3%	122 47.1%	209 80.7%	173 66.8%	94 36.3%	51 19.7%
	合計	2,156 48.2%	2,209 49.4%	2,949 65.9%	2,995 66.9%	1,587 35.5%	1,049 23.4%

(その1)

<男女別>

		歯科検診や 歯科健康診 査をうけるよ うにしている	歯石をとっ てもらよう にしている	かかりつけ 歯科医を持 っている	食事の後、 歯をみがい たり、口をす すいだりして いる	1本ずつて いねいに歯 の根もとま でみがくよう にしている	フッ化物入り の歯みがき 剤を使用し ている
男性	20歳代	48 31.6%	52 34.2%	58 38.2%	74 48.7%	31 20.4%	32 21.1%
	30歳代	82 43.2%	78 41.1%	81 42.6%	93 48.9%	40 21.1%	47 24.7%
	40歳代	121 41.7%	139 47.9%	151 52.1%	153 52.8%	80 27.6%	48 16.6%
	50歳代	134 45.9%	148 50.7%	192 65.8%	155 53.1%	67 22.9%	61 20.9%
	60歳代	165 49.3%	171 51.0%	234 69.9%	208 62.1%	102 30.4%	51 15.2%
	70歳代	217 56.7%	216 56.4%	309 80.7%	252 65.8%	113 29.5%	62 16.2%
	80歳以上	58 48.3%	46 38.3%	92 76.7%	68 56.7%	35 29.2%	19 15.8%
	合計	825 46.8%	850 48.2%	1,117 63.4%	1,003 56.9%	468 26.6%	320 18.2%
女性	20歳代	104 35.4%	118 40.1%	104 35.4%	212 72.1%	117 39.8%	109 37.1%
	30歳代	150 44.4%	150 44.4%	163 48.2%	237 70.1%	115 34.0%	112 33.1%
	40歳代	221 41.9%	234 44.4%	312 59.2%	355 67.4%	216 41.0%	163 30.9%
	50歳代	228 53.3%	221 51.6%	325 75.9%	314 73.4%	198 46.3%	109 25.5%
	60歳代	300 56.1%	297 55.5%	427 79.8%	404 75.5%	219 40.9%	103 19.3%
	70歳代	261 57.7%	263 58.2%	384 85.0%	365 80.8%	195 43.1%	101 22.3%
	80歳以上	67 48.2%	76 54.7%	117 84.2%	105 75.5%	59 42.4%	32 23.0%
	合計	1,331 49.1%	1,359 50.1%	1,832 67.5%	1,992 73.4%	1,119 41.2%	729 26.9%

(その1)

< 地区別 >

	歯科検診や 歯科健康診 査をうけるよ うにしている	歯石をとって もらうように している	かかりつけ 歯科医を持 っている	食事の後、 歯をみがい たり、口をす すいだりして いる	1本ずつて いねいに歯 の根もとま でみがくよう にしている	フッ化物入り の歯みがき 剤を使用し ている
横浜市	915 51.6%	916 51.6%	1,167 65.8%	1,184 66.7%	664 37.4%	428 24.1%
川崎市	378 43.3%	377 43.2%	557 63.8%	574 65.8%	264 30.2%	175 20.0%
相模原市	105 48.6%	113 52.3%	139 64.4%	149 69.0%	86 39.8%	50 23.1%
横須賀市	78 35.6%	76 34.7%	137 62.6%	132 60.3%	54 24.7%	47 21.5%
藤沢市	82 49.4%	97 58.4%	118 71.1%	121 72.9%	67 40.4%	44 26.5%
平塚保健福祉 事務所管内	105 61.4%	99 57.9%	136 79.5%	124 72.5%	75 43.9%	44 25.7%
鎌倉保健福祉 事務所管内	115 42.4%	159 58.7%	190 70.1%	195 72.0%	115 42.4%	66 24.4%
小田原保健福祉 事務所管内	29 56.9%	29 56.9%	37 72.5%	38 74.5%	20 39.2%	10 19.6%
茅ヶ崎保健福祉 事務所管内	65 48.5%	72 53.7%	93 69.4%	92 68.7%	38 28.4%	41 30.6%
三崎センター 管内	-	-	-	-	-	-
秦野センター 管内	52 52.0%	51 51.0%	49 49.0%	73 73.0%	32 32.0%	32 32.0%
厚木保健福祉 事務所管内	156 51.8%	150 49.8%	200 66.4%	198 65.8%	104 34.6%	65 21.6%
大和センター 管内	50 41.7%	45 37.5%	77 64.2%	71 59.2%	37 30.8%	19 15.8%
足柄上センター 管内	26 32.9%	25 31.6%	49 62.0%	44 55.7%	31 39.2%	28 35.4%
合計	2,156 48.2%	2,209 49.4%	2,949 65.9%	2,995 66.9%	1,587 35.5%	1,049 23.4%

(その2)

		甘いものを食べたり飲んだりしないようにしている	バランスのとれた食事をこころがけている	よく噛んで食べるようにしている	歯や歯ぐきを特に意識して喫煙をしないようにしている	特に意識(注意)していない
総数	20 歳代	19 4.3%	86 19.3%	117 26.2%	75 16.8%	57 12.8%
	30 歳代	24 4.5%	96 18.2%	113 21.4%	59 11.2%	46 8.7%
	40 歳代	38 4.7%	224 27.4%	185 22.6%	72 8.8%	72 8.8%
	50 歳代	42 5.8%	229 31.8%	193 26.8%	109 15.1%	62 8.6%
	60 歳代	74 8.5%	388 44.6%	340 39.1%	141 16.2%	100 11.5%
	70 歳代	85 10.2%	429 51.4%	428 51.3%	188 22.5%	80 9.6%
	80 歳以上	26 10.0%	135 52.1%	146 56.4%	64 24.7%	27 10.4%
	合計	308 6.9%	1,587 35.5%	1,522 34.0%	708 15.8%	444 9.9%

<男女別>

		甘いものを 食べたり飲ん だりしないよう にしている	バランスの とれた食事を こころがけて いる	よく噛んで食 べるようにして いる	歯や歯ぐきを 特に意識して 喫煙をしない ようにしている	特に意識(注 意)していない
男性	20 歳代	6 3.9%	27 17.8%	34 22.4%	24 15.8%	30 19.7%
	30 歳代	7 3.7%	34 17.9%	37 19.5%	13 6.8%	27 14.2%
	40 歳代	19 6.6%	65 22.4%	62 21.4%	29 10.0%	34 11.7%
	50 歳代	24 8.2%	70 24.0%	58 19.9%	39 13.4%	39 13.4%
	60 歳代	40 11.9%	119 35.5%	114 34.0%	49 14.6%	53 15.8%
	70 歳代	42 11.0%	170 44.4%	166 43.3%	88 23.0%	41 10.7%
	80 歳以上	11 9.2%	50 41.7%	64 53.3%	30 25.0%	13 10.8%
	合計	149 8.5%	535 30.4%	535 30.4%	272 15.4%	237 13.5%
女性	20 歳代	13 4.4%	59 20.1%	83 28.2%	51 17.3%	27 9.2%
	30 歳代	17 5.0%	62 18.3%	76 22.5%	46 13.6%	19 5.6%
	40 歳代	19 3.6%	159 30.2%	123 23.3%	43 8.2%	38 7.2%
	50 歳代	18 4.2%	159 37.1%	135 31.5%	70 16.4%	23 5.4%
	60 歳代	34 6.4%	269 50.3%	226 42.2%	92 17.2%	47 8.8%
	70 歳代	43 9.5%	259 57.3%	262 58.0%	100 22.1%	39 8.6%
	80 歳以上	15 10.8%	85 61.2%	82 59.0%	34 24.5%	14 10.1%
	合計	159 5.9%	1,052 38.8%	987 36.4%	436 16.1%	207 7.6%

(その2)

<地区別>

	甘いものを 食べたり飲ん だりしないよう にしている	バランスの とれた食事を こころがけて いる	よく噛んで食 べるようにして いる	歯や歯ぐきを 特に意識して 喫煙をしない ようにしている	特に意識(注 意)していない
横浜市	124 7.0%	652 36.8%	594 33.5%	315 17.8%	157 8.9%
川崎市	67 7.7%	275 31.5%	269 30.8%	127 14.5%	117 13.4%
相模原市	15 6.9%	91 42.1%	87 40.3%	29 13.4%	18 8.3%
横須賀市	11 5.0%	66 30.1%	69 31.5%	23 10.5%	38 17.4%
藤沢市	9 5.4%	52 31.3%	51 30.7%	24 14.5%	6 3.6%
平塚保健福祉 事務所管内	14 8.2%	70 40.9%	79 46.2%	35 20.5%	9 5.3%
鎌倉保健福祉 事務所管内	21 7.7%	119 43.9%	104 38.4%	53 19.6%	20 7.4%
小田原保健福祉 事務所管内	5 9.8%	17 33.3%	16 31.4%	7 13.7%	4 7.8%
茅ヶ崎保健福祉 事務所管内	8 6.0%	42 31.3%	47 35.1%	11 8.2%	15 11.2%
三崎センター 管内	-	-	-	-	-
秦野センター 管内	5 5.0%	31 31.0%	30 30.0%	16 16.0%	5 5.0%
厚木保健福祉 事務所管内	16 5.3%	102 33.9%	115 38.2%	45 15.0%	33 11.0%
大和センター 管内	7 5.8%	39 32.5%	26 21.7%	8 6.7%	14 11.7%
足柄上センター 管内	6 7.6%	31 39.2%	35 44.3%	15 19.0%	8 10.1%
合計	308 6.9%	1,587 35.5%	1,522 34.0%	708 15.8%	444 9.9%

エ 歯周病と関係があると思う全身疾患（問 17 歯周病と関係があると思うものすべてに をつけてください。）

		糖尿病	心臓病	未熟児など妊娠への影響	肺炎	脳血管障害 (脳卒中等)
総数	20 歳代	270 60.5%	154 34.5%	176 39.5%	137 30.7%	115 25.8%
	30 歳代	318 60.2%	180 34.1%	192 36.4%	149 28.2%	125 23.7%
	40 歳代	478 58.5%	322 39.4%	241 29.5%	222 27.2%	231 28.3%
	50 歳代	448 62.2%	286 39.7%	166 23.1%	210 29.2%	210 29.2%
	60 歳代	488 56.1%	284 32.6%	118 13.6%	194 22.3%	210 24.1%
	70 歳代	416 49.8%	227 27.2%	80 9.6%	171 20.5%	149 17.8%
	80 歳以上	97 37.5%	55 21.2%	16 6.2%	35 13.5%	30 11.6%
	合計	2,515 56.2%	1,508 33.7%	989 22.1%	1,118 25.0%	1,070 23.9%

< 男女別 >

		糖尿病	心臓病	未熟児など妊娠への影響	肺炎	脳血管障害 (脳卒中等)
男性	20 歳代	80 52.6%	49 32.2%	34 22.4%	39 25.7%	35 23.0%
	30 歳代	101 53.2%	60 31.6%	40 21.1%	42 22.1%	42 22.1%
	40 歳代	147 50.7%	88 30.3%	40 13.8%	56 19.3%	66 22.8%
	50 歳代	161 55.1%	101 34.6%	49 16.8%	56 19.2%	76 26.0%
	60 歳代	181 54.0%	96 28.7%	29 8.7%	54 16.1%	71 21.2%
	70 歳代	182 47.5%	99 25.8%	20 5.2%	62 16.2%	63 16.4%
	80 歳以上	46 38.3%	24 20.0%	5 4.2%	13 10.8%	13 10.8%
	合計	898 51.0%	517 29.3%	217 12.3%	322 18.3%	366 20.8%
女性	20 歳代	190 64.6%	105 35.7%	142 48.3%	98 33.3%	80 27.2%
	30 歳代	217 64.2%	120 35.5%	152 45.0%	107 31.7%	83 24.6%
	40 歳代	331 62.8%	234 44.4%	201 38.1%	166 31.5%	165 31.3%
	50 歳代	287 67.1%	185 43.2%	117 27.3%	154 36.0%	134 31.3%
	60 歳代	307 57.4%	188 35.1%	89 16.6%	140 26.2%	139 26.0%
	70 歳代	234 51.8%	128 28.3%	60 13.3%	109 24.1%	86 19.0%
	80 歳以上	51 36.7%	31 22.3%	11 7.9%	22 15.8%	17 12.2%
	合計	1,617 59.6%	991 36.5%	772 28.5%	796 29.3%	704 25.9%

< 地区別 >

	糖尿病	心臓病	未熟児など妊娠への影響	肺炎	脳血管障害 (脳卒中等)
横浜市	1,002 56.5%	634 35.7%	421 23.7%	477 26.9%	456 25.7%
川崎市	460 52.7%	245 28.1%	146 16.7%	156 17.9%	174 19.9%
相模原市	132 61.1%	83 38.4%	44 20.4%	61 28.2%	51 23.6%
横須賀市	121 55.3%	65 29.7%	36 16.4%	48 21.9%	48 21.9%
藤沢市	111 66.9%	83 50.0%	65 39.2%	58 34.9%	57 34.3%
平塚保健福祉 事務所管内	103 60.2%	66 38.6%	31 18.1%	40 23.4%	39 22.8%
鎌倉保健福祉 事務所管内	153 56.5%	89 32.8%	58 21.4%	72 26.6%	53 19.6%
小田原保健福祉 事務所管内	33 64.7%	18 35.3%	13 25.5%	16 31.4%	14 27.5%
茅ヶ崎保健福祉 事務所管内	92 68.7%	50 37.3%	41 30.6%	36 26.9%	42 31.3%
三崎センター 管内	-	-	-	-	-
秦野センター 管内	56 56.0%	31 31.0%	29 29.0%	30 30.0%	22 22.0%
厚木保健福祉 事務所管内	150 49.8%	90 29.9%	61 20.3%	77 25.6%	71 23.6%
大和センター 管内	63 52.5%	36 30.0%	22 18.3%	27 22.5%	26 21.7%
足柄上センター 管内	39 49.4%	18 22.8%	22 27.8%	20 25.3%	17 21.5%
合計	2,515 56.2%	1,508 33.7%	989 22.1%	1,118 25.0%	1,070 23.9%

オ 歯科保健に関する言葉の認知（問 18 次の言葉をご存知ですか。）

(その1)

		歯垢				歯石			
		知らない	言葉は知っている	意味もわかる	不明	知らない	言葉は知っている	意味もわかる	不明
総数	20 歳代	27 6.1%	138 30.9%	277 62.1%	4 0.9%	8 1.8%	138 30.9%	298 66.8%	2 0.4%
	30 歳代	27 5.1%	164 31.1%	336 63.6%	1 0.2%	7 1.3%	164 31.1%	355 67.2%	2 0.4%
	40 歳代	30 3.7%	234 28.6%	548 67.1%	5 0.6%	12 1.5%	179 21.9%	622 76.1%	4 0.5%
	50 歳代	16 2.2%	207 28.8%	487 67.6%	10 1.4%	6 0.8%	146 20.3%	562 78.1%	6 0.8%
	60 歳代	37 4.3%	290 33.3%	521 59.9%	22 2.5%	9 1.0%	223 25.6%	627 72.1%	11 1.3%
	70 歳代	55 6.6%	290 34.7%	462 55.3%	28 3.4%	21 2.5%	266 31.9%	536 64.2%	12 1.4%
	80 歳以上	23 8.9%	107 41.3%	121 46.7%	8 3.1%	7 2.7%	103 39.8%	141 54.4%	8 3.1%
	合計	215 4.8%	1,430 32.0%	2,752 61.5%	78 1.7%	70 1.6%	1,219 27.2%	3,141 70.2%	45 1.0%

<男女別>

		歯垢				歯石			
		知らない	言葉は知っている	意味もわかる	不明	知らない	言葉は知っている	意味もわかる	不明
男性	20歳代	13 8.6%	60 39.5%	77 50.7%	2 1.3%	3 2.0%	68 44.7%	79 52.0%	2 1.3%
	30歳代	15 7.9%	68 35.8%	106 55.8%	1 0.5%	1 0.5%	71 37.4%	117 61.6%	1 0.5%
	40歳代	16 5.5%	101 34.8%	171 59.0%	2 0.7%	7 2.4%	89 30.7%	194 66.9%	0 0.0%
	50歳代	11 3.8%	109 37.3%	167 57.2%	5 1.7%	3 1.0%	89 30.5%	199 68.2%	1 0.3%
	60歳代	21 6.3%	114 34.0%	192 57.3%	8 2.4%	5 1.5%	95 28.4%	233 69.6%	2 0.6%
	70歳代	36 9.4%	141 36.8%	194 50.7%	12 3.1%	12 3.1%	133 34.7%	233 60.8%	5 1.3%
	80歳以上	10 8.3%	50 41.7%	56 46.7%	4 3.3%	4 3.3%	45 37.5%	67 55.8%	4 3.3%
	合計	122 6.9%	643 36.5%	963 54.7%	34 1.9%	35 2.0%	590 33.5%	1,122 63.7%	15 0.9%
女性	20歳代	14 4.8%	78 26.5%	200 68.0%	2 0.7%	5 1.7%	70 23.8%	219 74.5%	0 0.0%
	30歳代	12 3.6%	96 28.4%	230 68.0%	0 0.0%	6 1.8%	93 27.5%	238 70.4%	1 0.3%
	40歳代	14 2.7%	133 25.2%	377 71.5%	3 0.6%	5 0.9%	90 17.1%	428 81.2%	4 0.8%
	50歳代	5 1.2%	98 22.9%	320 74.8%	5 1.2%	3 0.7%	57 13.3%	363 84.8%	5 1.2%
	60歳代	16 3.0%	176 32.9%	329 61.5%	14 2.6%	4 0.7%	128 23.9%	394 73.6%	9 1.7%
	70歳代	19 4.2%	149 33.0%	268 59.3%	16 3.5%	9 2.0%	133 29.4%	303 67.0%	7 1.5%
	80歳以上	13 9.4%	57 41.0%	65 46.8%	4 2.9%	3 2.2%	58 41.7%	74 53.2%	4 2.9%
	合計	93 3.4%	787 29.0%	1,789 65.9%	44 1.6%	35 1.3%	629 23.2%	2,019 74.4%	30 1.1%

< 地区別 >

	歯垢				歯石			
	知らない	言葉は知っている	意味もわかる	不明	知らない	言葉は知っている	意味もわかる	不明
横浜市	76 4.3%	534 30.1%	1,138 64.1%	26 1.5%	22 1.2%	449 25.3%	1,291 72.8%	12 0.7%
川崎市	62 7.1%	317 36.3%	474 54.3%	20 2.3%	16 1.8%	293 33.6%	549 62.9%	15 1.7%
相模原市	13 6.0%	64 29.6%	137 63.4%	2 0.9%	5 2.3%	57 26.4%	154 71.3%	0 0.0%
横須賀市	12 5.5%	83 37.9%	122 55.7%	2 0.9%	3 1.4%	68 31.1%	146 66.7%	2 0.9%
藤沢市	3 1.8%	38 22.9%	121 72.9%	4 2.4%	1 0.6%	26 15.7%	137 82.5%	2 1.2%
平塚保健福祉 事務所管内	4 2.3%	41 24.0%	118 69.0%	8 4.7%	2 1.2%	37 21.6%	128 74.9%	4 2.3%
鎌倉保健福祉 事務所管内	11 4.1%	78 28.8%	179 66.1%	3 1.1%	1 0.4%	65 24.0%	203 74.9%	2 0.7%
小田原保健福祉 事務所管内	4 7.8%	18 35.3%	27 52.9%	2 3.9%	1 2.0%	17 33.3%	33 64.7%	0 0.0%
茅ヶ崎保健福祉 事務所管内	5 3.7%	51 38.1%	74 55.2%	4 3.0%	3 2.2%	38 28.4%	91 67.9%	2 1.5%
三崎センター 管内	-	-	-	-	-	-	-	-
秦野センター 管内	1 1.0%	26 26.0%	72 72.0%	1 1.0%	2 2.0%	21 21.0%	76 76.0%	1 1.0%
厚木保健福祉 事務所管内	15 5.0%	108 35.9%	172 57.1%	6 2.0%	10 3.3%	87 28.9%	199 66.1%	5 1.7%
大和センター 管内	5 4.2%	45 37.5%	70 58.3%	0 0.0%	3 2.5%	40 33.3%	77 64.2%	0 0.0%
足柄上センター 管内	4 5.1%	27 34.2%	48 60.8%	0 0.0%	1 1.3%	21 26.6%	57 72.2%	0 0.0%
合計	215 4.8%	1,430 32.0%	2,752 61.5%	78 1.7%	70 1.6%	1,219 27.2%	3,141 70.2%	45 1.0%

(その2)

		歯肉炎				歯周ポケット			
		知らない	言葉は知っている	意味もわかる	不明	知らない	言葉は知っている	意味もわかる	不明
総数	20 歳代	14 3.1%	148 33.2%	282 63.2%	2 0.4%	33 7.4%	153 34.3%	253 56.7%	7 1.6%
	30 歳代	6 1.1%	200 37.9%	317 60.0%	5 0.9%	25 4.7%	178 33.7%	323 61.2%	2 0.4%
	40 歳代	16 2.0%	230 28.2%	567 69.4%	4 0.5%	35 4.3%	240 29.4%	538 65.9%	4 0.5%
	50 歳代	11 1.5%	184 25.6%	521 72.4%	4 0.6%	30 4.2%	208 28.9%	476 66.1%	6 0.8%
	60 歳代	21 2.4%	266 30.6%	570 65.5%	13 1.5%	69 7.9%	265 30.5%	515 59.2%	21 2.4%
	70 歳代	51 6.1%	304 36.4%	450 53.9%	30 3.6%	139 16.6%	273 32.7%	389 46.6%	34 4.1%
	80 歳以上	26 10.0%	114 44.0%	109 42.1%	10 3.9%	85 32.8%	82 31.7%	76 29.3%	16 6.2%
	合計	145 3.2%	1,446 32.3%	2,816 62.9%	68 1.5%	416 9.3%	1,399 31.3%	2,570 57.4%	90 2.0%

< 男女別 >

		歯肉炎				歯周ポケット			
		知らない	言葉は知っている	意味もわかる	不明	知らない	言葉は知っている	意味もわかる	不明
男性	20 歳代	7 4.6%	68 44.7%	75 49.3%	2 1.3%	17 11.2%	69 45.4%	64 42.1%	2 1.3%
	30 歳代	1 0.5%	82 43.2%	104 54.7%	3 1.6%	16 8.4%	67 35.3%	106 55.8%	1 0.5%
	40 歳代	11 3.8%	117 40.3%	161 55.5%	1 0.3%	23 7.9%	115 39.7%	151 52.1%	1 0.3%
	50 歳代	8 2.7%	103 35.3%	180 61.6%	1 0.3%	18 6.2%	107 36.6%	164 56.2%	3 1.0%
	60 歳代	15 4.5%	125 37.3%	190 56.7%	5 1.5%	42 12.5%	113 33.7%	172 51.3%	8 2.4%
	70 歳代	36 9.4%	156 40.7%	175 45.7%	16 4.2%	81 21.1%	131 34.2%	154 40.2%	17 4.4%
	80 歳以上	10 8.3%	50 41.7%	53 44.2%	7 5.8%	37 30.8%	39 32.5%	35 29.2%	9 7.5%
	合計	88 5.0%	701 39.8%	938 53.2%	35 2.0%	234 13.3%	641 36.4%	846 48.0%	41 2.3%
女性	20 歳代	7 2.4%	80 27.2%	207 70.4%	0 0.0%	16 5.4%	84 28.6%	189 64.3%	5 1.7%
	30 歳代	5 1.5%	118 34.9%	213 63.0%	2 0.6%	9 2.7%	111 32.8%	217 64.2%	1 0.3%
	40 歳代	5 0.9%	113 21.4%	406 77.0%	3 0.6%	12 2.3%	125 23.7%	387 73.4%	3 0.6%
	50 歳代	3 0.7%	81 18.9%	341 79.7%	3 0.7%	12 2.8%	101 23.6%	312 72.9%	3 0.7%
	60 歳代	6 1.1%	141 26.4%	380 71.0%	8 1.5%	27 5.0%	152 28.4%	343 64.1%	13 2.4%
	70 歳代	15 3.3%	148 32.7%	275 60.8%	14 3.1%	58 12.8%	142 31.4%	235 52.0%	17 3.8%
	80 歳以上	16 11.5%	64 46.0%	56 40.3%	3 2.2%	48 34.5%	43 30.9%	41 29.5%	7 5.0%
	合計	57 2.1%	745 27.5%	1,878 69.2%	33 1.2%	182 6.7%	758 27.9%	1,724 63.5%	49 1.8%

< 地区別 >

	歯肉炎				歯周ポケット			
	知らない	言葉は知っている	意味もわかる	不明	知らない	言葉は知っている	意味もわかる	不明
横浜市	50 2.8%	564 31.8%	1,137 64.1%	23 1.3%	143 8.1%	560 31.6%	1,034 58.3%	37 2.1%
川崎市	32 3.7%	326 37.3%	495 56.7%	20 2.3%	111 12.7%	278 31.8%	462 52.9%	22 2.5%
相模原市	8 3.7%	61 28.2%	145 67.1%	2 0.9%	19 8.8%	72 33.3%	123 56.9%	2 0.9%
横須賀市	8 3.7%	76 34.7%	132 60.3%	3 1.4%	27 12.3%	69 31.5%	118 53.9%	5 2.3%
藤沢市	2 1.2%	30 18.1%	129 77.7%	5 3.0%	5 3.0%	31 18.7%	124 74.7%	6 3.6%
平塚保健福祉 事務所管内	3 1.8%	59 34.5%	103 60.2%	6 3.5%	9 5.3%	57 33.3%	98 57.3%	7 4.1%
鎌倉保健福祉 事務所管内	6 2.2%	86 31.7%	178 65.7%	1 0.4%	16 5.9%	74 27.3%	178 65.7%	3 1.1%
小田原保健福祉 事務所管内	2 3.9%	17 33.3%	32 62.7%	0 0.0%	5 9.8%	20 39.2%	26 51.0%	0 0.0%
茅ヶ崎保健福祉 事務所管内	6 4.5%	51 38.1%	75 56.0%	2 1.5%	14 10.4%	39 29.1%	79 59.0%	2 1.5%
三崎センター 管内	-	-	-	-	-	-	-	-
秦野センター 管内	3 3.0%	21 21.0%	76 76.0%	0 0.0%	7 7.0%	31 31.0%	62 62.0%	0 0.0%
厚木保健福祉 事務所管内	19 6.3%	95 31.6%	182 60.5%	5 1.7%	38 12.6%	98 32.6%	159 52.8%	6 2.0%
大和センター 管内	4 3.3%	39 32.5%	76 63.3%	1 0.8%	17 14.2%	41 34.2%	62 51.7%	0 0.0%
足柄上センター 管内	2 2.5%	21 26.6%	56 70.9%	0 0.0%	5 6.3%	29 36.7%	45 57.0%	0 0.0%
合計	145 3.2%	1,446 32.3%	2,816 62.9%	68 1.5%	416 9.3%	1,399 31.3%	2,570 57.4%	90 2.0%

(その3)

		初期むし歯				再石灰化			
		知らない	言葉は知っている	意味もわかる	不明	知らない	言葉は知っている	意味もわかる	不明
総数	20 歳代	80 17.9%	151 33.9%	211 47.3%	4 0.9%	163 36.5%	141 31.6%	139 31.2%	3 0.7%
	30 歳代	62 11.7%	204 38.6%	261 49.4%	1 0.2%	126 23.9%	232 43.9%	168 31.8%	2 0.4%
	40 歳代	91 11.1%	294 36.0%	424 51.9%	8 1.0%	203 24.8%	359 43.9%	248 30.4%	7 0.9%
	50 歳代	88 12.2%	284 39.4%	336 46.7%	12 1.7%	214 29.7%	294 40.8%	198 27.5%	14 1.9%
	60 歳代	148 17.0%	337 38.7%	346 39.8%	39 4.5%	399 45.9%	299 34.4%	124 14.3%	48 5.5%
	70 歳代	178 21.3%	294 35.2%	311 37.2%	52 6.2%	488 58.4%	191 22.9%	68 8.1%	88 10.5%
	80 歳以上	77 29.7%	98 37.8%	72 27.8%	12 4.6%	172 66.4%	48 18.5%	11 4.2%	28 10.8%
	合計	724 16.2%	1,662 37.1%	1,961 43.8%	128 2.9%	1,765 39.4%	1,564 34.9%	956 21.4%	190 4.2%

<男女別>

		初期むし歯				再石灰化			
		知らない	言葉は知っている	意味もわかる	不明	知らない	言葉は知っている	意味もわかる	不明
男性	20歳代	37 24.3%	62 40.8%	50 32.9%	3 2.0%	67 44.1%	52 34.2%	31 20.4%	2 1.3%
	30歳代	37 19.5%	87 45.8%	65 34.2%	1 0.5%	54 28.4%	84 44.2%	51 26.8%	1 0.5%
	40歳代	55 19.0%	129 44.5%	104 35.9%	2 0.7%	86 29.7%	132 45.5%	69 23.8%	3 1.0%
	50歳代	58 19.9%	125 42.8%	106 36.3%	3 1.0%	93 31.8%	120 41.1%	73 25.0%	6 2.1%
	60歳代	84 25.1%	134 40.0%	105 31.3%	12 3.6%	161 48.1%	102 30.4%	60 17.9%	12 3.6%
	70歳代	99 25.8%	153 39.9%	111 29.0%	20 5.2%	233 60.8%	92 24.0%	29 7.6%	29 7.6%
	80歳以上	39 32.5%	47 39.2%	29 24.2%	5 4.2%	75 62.5%	26 21.7%	8 6.7%	11 9.2%
	合計	409 23.2%	737 41.8%	570 32.3%	46 2.6%	769 43.6%	608 34.5%	321 18.2%	64 3.6%
女性	20歳代	43 14.6%	89 30.3%	161 54.8%	1 0.3%	96 32.7%	89 30.3%	108 36.7%	1 0.3%
	30歳代	25 7.4%	117 34.6%	196 58.0%	0 0.0%	72 21.3%	148 43.8%	117 34.6%	1 0.3%
	40歳代	36 6.8%	165 31.3%	320 60.7%	6 1.1%	117 22.2%	227 43.1%	179 34.0%	4 0.8%
	50歳代	30 7.0%	159 37.1%	230 53.7%	9 2.1%	121 28.3%	174 40.7%	125 29.2%	8 1.9%
	60歳代	64 12.0%	203 37.9%	241 45.0%	27 5.0%	238 44.5%	197 36.8%	64 12.0%	36 6.7%
	70歳代	79 17.5%	141 31.2%	200 44.2%	32 7.1%	255 56.4%	99 21.9%	39 8.6%	59 13.1%
	80歳以上	38 27.3%	51 36.7%	43 30.9%	7 5.0%	97 69.8%	22 15.8%	3 2.2%	17 12.2%
	合計	315 11.6%	925 34.1%	1,391 51.3%	82 3.0%	996 36.7%	956 35.2%	635 23.4%	126 4.6%

< 地区別 >

	初期むし歯				再石灰化			
	知らない	言葉は 知っている	意味も わかる	不明	知らない	言葉は 知っている	意味も わかる	不明
横浜市	272 15.3%	647 36.5%	806 45.4%	49 2.8%	650 36.6%	647 36.5%	407 22.9%	70 3.9%
川崎市	161 18.4%	337 38.6%	348 39.9%	27 3.1%	415 47.5%	276 31.6%	136 15.6%	46 5.3%
相模原市	34 15.7%	80 37.0%	98 45.4%	4 1.9%	82 38.0%	82 38.0%	48 22.2%	4 1.9%
横須賀市	48 21.9%	75 34.2%	90 41.1%	6 2.7%	102 46.6%	65 29.7%	43 19.6%	9 4.1%
藤沢市	13 7.8%	54 32.5%	94 56.6%	5 3.0%	37 22.3%	58 34.9%	59 35.5%	12 7.2%
平塚保健福祉 事務所管内	22 12.9%	63 36.8%	73 42.7%	13 7.6%	66 38.6%	49 28.7%	41 24.0%	15 8.8%
鎌倉保健福祉 事務所管内	41 15.1%	88 32.5%	140 51.7%	2 0.7%	110 40.6%	98 36.2%	56 20.7%	7 2.6%
小田原保健福祉 事務所管内	11 21.6%	21 41.2%	19 37.3%	0 0.0%	24 47.1%	17 33.3%	8 15.7%	2 3.9%
茅ヶ崎保健福祉 事務所管内	18 13.4%	60 44.8%	53 39.6%	3 2.2%	51 38.1%	46 34.3%	34 25.4%	3 2.2%
三崎センター 管内	-	-	-	-	-	-	-	-
秦野センター 管内	13 13.0%	35 35.0%	50 50.0%	2 2.0%	27 27.0%	39 39.0%	33 33.0%	1 1.0%
厚木保健福祉 事務所管内	53 17.6%	118 39.2%	119 39.5%	11 3.7%	117 38.9%	112 37.2%	56 18.6%	16 5.3%
大和センター 管内	27 22.5%	53 44.2%	35 29.2%	5 4.2%	50 41.7%	47 39.2%	19 15.8%	4 3.3%
足柄上センター 管内	11 13.9%	31 39.2%	36 45.6%	1 1.3%	34 43.0%	28 35.4%	16 20.3%	1 1.3%
合計	724 16.2%	1,662 37.1%	1,961 43.8%	128 2.9%	1,765 39.4%	1,564 34.9%	956 21.4%	190 4.2%

(その4)

		キシリトール				フッ化物洗口			
		知らない	言葉は知っている	意味もわかる	不明	知らない	言葉は知っている	意味もわかる	不明
総数	20 歳代	23 5.2%	253 56.7%	168 37.7%	2 0.4%	190 42.6%	115 25.8%	135 30.3%	6 1.3%
	30 歳代	11 2.1%	271 51.3%	244 46.2%	2 0.4%	233 44.1%	154 29.2%	137 25.9%	4 0.8%
	40 歳代	24 2.9%	456 55.8%	335 41.0%	2 0.2%	330 40.4%	268 32.8%	208 25.5%	11 1.3%
	50 歳代	20 2.8%	395 54.9%	297 41.3%	8 1.1%	287 39.9%	238 33.1%	175 24.3%	20 2.8%
	60 歳代	66 7.6%	492 56.6%	283 32.5%	29 3.3%	412 47.4%	292 33.6%	117 13.4%	49 5.6%
	70 歳代	132 15.8%	452 54.1%	222 26.6%	29 3.5%	401 48.0%	262 31.4%	94 11.3%	78 9.3%
	80 歳以上	92 35.5%	111 42.9%	43 16.6%	13 5.0%	168 64.9%	58 22.4%	13 5.0%	20 7.7%
	合計	368 8.2%	2,430 54.3%	1,592 35.6%	85 1.9%	2,021 45.2%	1,387 31.0%	879 19.6%	188 4.2%

<男女別>

		キシリトール				フッ化物洗口			
		知らない	言葉は知っている	意味もわかる	不明	知らない	言葉は知っている	意味もわかる	不明
男性	20歳代	11 7.2%	101 66.4%	38 25.0%	2 1.3%	80 52.6%	39 25.7%	31 20.4%	2 1.3%
	30歳代	3 1.6%	110 57.9%	76 40.0%	1 0.5%	107 56.3%	46 24.2%	35 18.4%	2 1.1%
	40歳代	14 4.8%	186 64.1%	90 31.0%	0 0.0%	147 50.7%	100 34.5%	42 14.5%	1 0.3%
	50歳代	18 6.2%	170 58.2%	101 34.6%	3 1.0%	137 46.9%	92 31.5%	56 19.2%	7 2.4%
	60歳代	37 11.0%	193 57.6%	96 28.7%	9 2.7%	177 52.8%	110 32.8%	36 10.7%	12 3.6%
	70歳代	83 21.7%	206 53.8%	77 20.1%	17 4.4%	204 53.3%	125 32.6%	31 8.1%	23 6.0%
	80歳以上	47 39.2%	42 35.0%	24 20.0%	7 5.8%	75 62.5%	31 25.8%	6 5.0%	8 6.7%
	合計	213 12.1%	1,008 57.2%	502 28.5%	39 2.2%	927 52.6%	543 30.8%	237 13.5%	55 3.1%
女性	20歳代	12 4.1%	152 51.7%	130 44.2%	0 0.0%	110 37.4%	76 25.9%	104 35.4%	4 1.4%
	30歳代	8 2.4%	161 47.6%	168 49.7%	1 0.3%	126 37.3%	108 32.0%	102 30.2%	2 0.6%
	40歳代	10 1.9%	270 51.2%	245 46.5%	2 0.4%	183 34.7%	168 31.9%	166 31.5%	10 1.9%
	50歳代	2 0.5%	225 52.6%	196 45.8%	5 1.2%	150 35.0%	146 34.1%	119 27.8%	13 3.0%
	60歳代	29 5.4%	299 55.9%	187 35.0%	20 3.7%	235 43.9%	182 34.0%	81 15.1%	37 6.9%
	70歳代	49 10.8%	246 54.4%	145 32.1%	12 2.7%	197 43.6%	137 30.3%	63 13.9%	55 12.2%
	80歳以上	45 32.4%	69 49.6%	19 13.7%	6 4.3%	93 66.9%	27 19.4%	7 5.0%	12 8.6%
	合計	155 5.7%	1,422 52.4%	1,090 40.2%	46 1.7%	1,094 40.3%	844 31.1%	642 23.7%	133 4.9%

< 地区別 >

	キシリトール				フッ化物洗口			
	知らない	言葉は知っている	意味もわかる	不明	知らない	言葉は知っている	意味もわかる	不明
横浜市	134 7.6%	991 55.9%	625 35.2%	24 1.4%	788 44.4%	555 31.3%	362 20.4%	69 3.9%
川崎市	85 9.7%	485 55.6%	281 32.2%	22 2.5%	442 50.6%	263 30.1%	131 15.0%	37 4.2%
相模原市	16 7.4%	129 59.7%	69 31.9%	2 0.9%	94 43.5%	76 35.2%	43 19.9%	3 1.4%
横須賀市	31 14.2%	111 50.7%	71 32.4%	6 2.7%	108 49.3%	61 27.9%	38 17.4%	12 5.5%
藤沢市	3 1.8%	77 46.4%	82 49.4%	4 2.4%	50 30.1%	48 28.9%	57 34.3%	11 6.6%
平塚保健福祉 事務所管内	6 3.5%	82 48.0%	75 43.9%	8 4.7%	73 42.7%	55 32.2%	28 16.4%	15 8.8%
鎌倉保健福祉 事務所管内	20 7.4%	153 56.5%	94 34.7%	4 1.5%	119 43.9%	96 35.4%	49 18.1%	7 2.6%
小田原保健福祉 事務所管内	4 7.8%	29 56.9%	18 35.3%	0 0.0%	20 39.2%	19 37.3%	9 17.6%	3 5.9%
茅ヶ崎保健福祉 事務所管内	10 7.5%	70 52.2%	52 38.8%	2 1.5%	57 42.5%	38 28.4%	33 24.6%	6 4.5%
三崎センター 管内	-	-	-	-	-	-	-	-
秦野センター 管内	5 5.0%	42 42.0%	52 52.0%	1 1.0%	33 33.0%	38 38.0%	25 25.0%	4 4.0%
厚木保健福祉 事務所管内	29 9.6%	157 52.2%	106 35.2%	9 3.0%	136 45.2%	86 28.6%	65 21.6%	14 4.7%
大和センター 管内	17 14.2%	68 56.7%	33 27.5%	2 1.7%	64 53.3%	30 25.0%	21 17.5%	5 4.2%
足柄上センター 管内	8 10.1%	36 45.6%	34 43.0%	1 1.3%	37 46.8%	22 27.8%	18 22.8%	2 2.5%
合計	368 8.2%	2,430 54.3%	1,592 35.6%	85 1.9%	2,021 45.2%	1,387 31.0%	879 19.6%	188 4.2%

(その5)

		8020運動				健康日本21			
		知らない	言葉は 知っている	意味も わかる	不明	知らない	言葉は 知っている	意味も わかる	不明
総数	20歳代	203 45.5%	69 15.5%	171 38.3%	3 0.7%	285 63.9%	80 17.9%	76 17.0%	5 1.1%
	30歳代	232 43.9%	77 14.6%	215 40.7%	4 0.8%	404 76.5%	76 14.4%	44 8.3%	4 0.8%
	40歳代	351 43.0%	114 14.0%	345 42.2%	7 0.9%	645 78.9%	102 12.5%	62 7.6%	8 1.0%
	50歳代	231 32.1%	128 17.8%	348 48.3%	13 1.8%	539 74.9%	110 15.3%	55 7.6%	16 2.2%
	60歳代	355 40.8%	120 13.8%	360 41.4%	35 4.0%	620 71.3%	144 16.6%	68 7.8%	38 4.4%
	70歳代	351 42.0%	146 17.5%	292 35.0%	46 5.5%	576 69.0%	109 13.1%	74 8.9%	76 9.1%
	80歳以上	126 48.6%	53 20.5%	63 24.3%	17 6.6%	192 74.1%	31 12.0%	14 5.4%	22 8.5%
	合計	1,849 41.3%	707 15.8%	1,794 40.1%	125 2.8%	3,261 72.9%	652 14.6%	393 8.8%	169 3.8%

< 男女別 >

		8020運動				健康日本21			
		知らない	言葉は知っている	意味もわかる	不明	知らない	言葉は知っている	意味もわかる	不明
男性	20歳代	84 55.3%	22 14.5%	44 28.9%	2 1.3%	108 71.1%	20 13.2%	20 13.2%	4 2.6%
	30歳代	111 58.4%	27 14.2%	51 26.8%	1 0.5%	152 80.0%	25 13.2%	11 5.8%	2 1.1%
	40歳代	162 55.9%	58 20.0%	70 24.1%	0 0.0%	232 80.0%	33 11.4%	24 8.3%	1 0.3%
	50歳代	131 44.9%	53 18.2%	103 35.3%	5 1.7%	238 81.5%	29 9.9%	20 6.8%	5 1.7%
	60歳代	170 50.7%	44 13.1%	113 33.7%	8 2.4%	256 76.4%	51 15.2%	18 5.4%	10 3.0%
	70歳代	175 45.7%	74 19.3%	117 30.5%	17 4.4%	294 76.8%	45 11.7%	16 4.2%	28 7.3%
	80歳以上	58 48.3%	19 15.8%	34 28.3%	9 7.5%	89 74.2%	19 15.8%	4 3.3%	8 6.7%
	合計	891 50.6%	297 16.9%	532 30.2%	42 2.4%	1,369 77.7%	222 12.6%	113 6.4%	58 3.3%
女性	20歳代	119 40.5%	47 16.0%	127 43.2%	1 0.3%	177 60.2%	60 20.4%	56 19.0%	1 0.3%
	30歳代	121 35.8%	50 14.8%	164 48.5%	3 0.9%	252 74.6%	51 15.1%	33 9.8%	2 0.6%
	40歳代	189 35.9%	56 10.6%	275 52.2%	7 1.3%	413 78.4%	69 13.1%	38 7.2%	7 1.3%
	50歳代	100 23.4%	75 17.5%	245 57.2%	8 1.9%	301 70.3%	81 18.9%	35 8.2%	11 2.6%
	60歳代	185 34.6%	76 14.2%	247 46.2%	27 5.0%	364 68.0%	93 17.4%	50 9.3%	28 5.2%
	70歳代	176 38.9%	72 15.9%	175 38.7%	29 6.4%	282 62.4%	64 14.2%	58 12.8%	48 10.6%
	80歳以上	68 48.9%	34 24.5%	29 20.9%	8 5.8%	103 74.1%	12 8.6%	10 7.2%	14 10.1%
	合計	958 35.3%	410 15.1%	1,262 46.5%	83 3.1%	1,892 69.7%	430 15.8%	280 10.3%	111 4.1%

< 地区別 >

	8020運動				健康日本21			
	知らない	言葉は知っている	意味もわかる	不明	知らない	言葉は知っている	意味もわかる	不明
横浜市	708 39.9%	290 16.3%	731 41.2%	45 2.5%	1,296 73.1%	279 15.7%	141 7.9%	58 3.3%
川崎市	430 49.3%	127 14.5%	283 32.4%	33 3.8%	665 76.2%	95 10.9%	73 8.4%	40 4.6%
相模原市	83 38.4%	37 17.1%	92 42.6%	4 1.9%	151 69.9%	39 18.1%	19 8.8%	7 3.2%
横須賀市	109 49.8%	35 16.0%	69 31.5%	6 2.7%	153 69.9%	38 17.4%	21 9.6%	7 3.2%
藤沢市	41 24.7%	28 16.9%	90 54.2%	7 4.2%	111 66.9%	21 12.7%	26 15.7%	8 4.8%
平塚保健福祉 事務所管内	58 33.9%	20 11.7%	82 48.0%	11 6.4%	131 76.6%	18 10.5%	10 5.8%	12 7.0%
鎌倉保健福祉 事務所管内	118 43.5%	41 15.1%	111 41.0%	1 0.4%	207 76.4%	33 12.2%	24 8.9%	7 2.6%
小田原保健福祉 事務所管内	18 35.3%	10 19.6%	22 43.1%	1 2.0%	36 70.6%	7 13.7%	5 9.8%	3 5.9%
茅ヶ崎保健福祉 事務所管内	48 35.8%	19 14.2%	65 48.5%	2 1.5%	95 70.9%	20 14.9%	15 11.2%	4 3.0%
三崎センター 管内	-	-	-	-	-	-	-	-
秦野センター 管内	30 30.0%	16 16.0%	50 50.0%	4 4.0%	66 66.0%	21 21.0%	11 11.0%	2 2.0%
厚木保健福祉 事務所管内	119 39.5%	50 16.6%	123 40.9%	9 3.0%	197 65.4%	55 18.3%	34 11.3%	15 5.0%
大和センター 管内	56 46.7%	25 20.8%	37 30.8%	2 1.7%	91 75.8%	17 14.2%	8 6.7%	4 3.3%
足柄上センター 管内	31 39.2%	9 11.4%	39 49.4%	0 0.0%	62 78.5%	9 11.4%	6 7.6%	2 2.5%
合計	1,849 41.3%	707 15.8%	1,794 40.1%	125 2.8%	3,261 72.9%	652 14.6%	393 8.8%	169 3.8%

(その6)

		未病				健口体操			
		知らない	言葉は知っている	意味もわかる	不明	知らない	言葉は知っている	意味もわかる	不明
総数	20 歳代	249 55.8%	116 26.0%	76 17.0%	5 1.1%	313 70.2%	73 16.4%	56 12.6%	4 0.9%
	30 歳代	227 43.0%	179 33.9%	119 22.5%	3 0.6%	417 79.0%	69 13.1%	37 7.0%	5 0.9%
	40 歳代	313 38.3%	280 34.3%	219 26.8%	5 0.6%	612 74.9%	120 14.7%	80 9.8%	5 0.6%
	50 歳代	214 29.7%	271 37.6%	226 31.4%	9 1.3%	510 70.8%	130 18.1%	67 9.3%	13 1.8%
	60 歳代	271 31.1%	309 35.5%	255 29.3%	35 4.0%	592 68.0%	176 20.2%	73 8.4%	29 3.3%
	70 歳代	307 36.8%	314 37.6%	156 18.7%	58 6.9%	490 58.7%	199 23.8%	91 10.9%	55 6.6%
	80 歳以上	128 49.4%	82 31.7%	33 12.7%	16 6.2%	155 59.8%	56 21.6%	29 11.2%	19 7.3%
	合計	1,709 38.2%	1,551 34.7%	1,084 24.2%	131 2.9%	3,089 69.0%	823 18.4%	433 9.7%	130 2.9%

<男女別>

		未病				健口体操			
		知らない	言葉は知っている	意味もわかる	不明	知らない	言葉は知っている	意味もわかる	不明
男性	20歳代	104 68.4%	21 13.8%	25 16.4%	2 1.3%	122 80.3%	19 12.5%	8 5.3%	3 2.0%
	30歳代	98 51.6%	59 31.1%	32 16.8%	1 0.5%	161 84.7%	20 10.5%	7 3.7%	2 1.1%
	40歳代	146 50.3%	89 30.7%	55 19.0%	0 0.0%	235 81.0%	37 12.8%	18 6.2%	0 0.0%
	50歳代	123 42.1%	85 29.1%	80 27.4%	4 1.4%	232 79.5%	37 12.7%	18 6.2%	5 1.7%
	60歳代	133 39.7%	113 33.7%	80 23.9%	9 2.7%	265 79.1%	51 15.2%	11 3.3%	8 2.4%
	70歳代	151 39.4%	155 40.5%	56 14.6%	21 5.5%	264 68.9%	72 18.8%	24 6.3%	23 6.0%
	80歳以上	63 52.5%	36 30.0%	14 11.7%	7 5.8%	77 64.2%	25 20.8%	10 8.3%	8 6.7%
	合計	818 46.4%	558 31.7%	342 19.4%	44 2.5%	1,356 77.0%	261 14.8%	96 5.4%	49 2.8%
女性	20歳代	145 49.3%	95 32.3%	51 17.3%	3 1.0%	191 65.0%	54 18.4%	48 16.3%	1 0.3%
	30歳代	129 38.2%	120 35.5%	87 25.7%	2 0.6%	256 75.7%	49 14.5%	30 8.9%	3 0.9%
	40歳代	167 31.7%	191 36.2%	164 31.1%	5 0.9%	377 71.5%	83 15.7%	62 11.8%	5 0.9%
	50歳代	91 21.3%	186 43.5%	146 34.1%	5 1.2%	278 65.0%	93 21.7%	49 11.4%	8 1.9%
	60歳代	138 25.8%	196 36.6%	175 32.7%	26 4.9%	327 61.1%	125 23.4%	62 11.6%	21 3.9%
	70歳代	156 34.5%	159 35.2%	100 22.1%	37 8.2%	226 50.0%	127 28.1%	67 14.8%	32 7.1%
	80歳以上	65 46.8%	46 33.1%	19 13.7%	9 6.5%	78 56.1%	31 22.3%	19 13.7%	11 7.9%
	合計	891 32.8%	993 36.6%	742 27.3%	87 3.2%	1,733 63.9%	562 20.7%	337 12.4%	81 3.0%

< 地区別 >

	未病				健口体操			
	知らない	言葉は知っている	意味もわかる	不明	知らない	言葉は知っている	意味もわかる	不明
横浜市	668 37.7%	643 36.2%	416 23.4%	47 2.6%	1,249 70.4%	325 18.3%	152 8.6%	48 2.7%
川崎市	390 44.7%	267 30.6%	179 20.5%	37 4.2%	628 71.9%	147 16.8%	66 7.6%	32 3.7%
相模原市	80 37.0%	76 35.2%	56 25.9%	4 1.9%	154 71.3%	37 17.1%	23 10.6%	2 0.9%
横須賀市	105 47.9%	71 32.4%	39 17.8%	4 1.8%	155 70.8%	41 18.7%	16 7.3%	7 3.2%
藤沢市	42 25.3%	58 34.9%	59 35.5%	7 4.2%	90 54.2%	34 20.5%	33 19.9%	9 5.4%
平塚保健福祉 事務所管内	50 29.2%	67 39.2%	45 26.3%	9 5.3%	114 66.7%	28 16.4%	19 11.1%	10 5.8%
鎌倉保健福祉 事務所管内	98 36.2%	93 34.3%	77 28.4%	3 1.1%	205 75.6%	37 13.7%	26 9.6%	3 1.1%
小田原保健福祉 事務所管内	17 33.3%	15 29.4%	18 35.3%	1 2.0%	30 58.8%	9 17.6%	10 19.6%	2 3.9%
茅ヶ崎保健福祉 事務所管内	51 38.1%	46 34.3%	34 25.4%	3 2.2%	84 62.7%	31 23.1%	18 13.4%	1 0.7%
三崎センター 管内	-	-	-	-	-	-	-	-
秦野センター 管内	33 33.0%	44 44.0%	20 20.0%	3 3.0%	61 61.0%	24 24.0%	13 13.0%	2 2.0%
厚木保健福祉 事務所管内	99 32.9%	107 35.5%	86 28.6%	9 3.0%	185 61.5%	68 22.6%	39 13.0%	9 3.0%
大和センター 管内	51 42.5%	38 31.7%	29 24.2%	2 1.7%	87 72.5%	21 17.5%	8 6.7%	4 3.3%
足柄上センター 管内	25 31.6%	26 32.9%	26 32.9%	2 2.5%	47 59.5%	21 26.6%	10 12.7%	1 1.3%
合計	1,709 38.2%	1,551 34.7%	1,084 24.2%	131 2.9%	3,089 69.0%	823 18.4%	433 9.7%	130 2.9%

(その7)

		オーラルフレイル			
		知らない	言葉は知 っている	意味も わかる	不明
総数	20 歳代	362 81.2%	63 14.1%	18 4.0%	3 0.7%
	30 歳代	450 85.2%	56 10.6%	18 3.4%	4 0.8%
	40 歳代	679 83.1%	93 11.4%	38 4.7%	7 0.9%
	50 歳代	573 79.6%	103 14.3%	32 4.4%	12 1.7%
	60 歳代	723 83.1%	95 10.9%	18 2.1%	34 3.9%
	70 歳代	686 82.2%	62 7.4%	21 2.5%	66 7.9%
	80 歳以上	220 84.9%	13 5.0%	4 1.5%	22 8.5%
	合計	3,693 82.5%	485 10.8%	149 3.3%	148 3.3%

(その7)

<男女別>

		オーラルフレイル			
		知らない	言葉は知 っている	意味も わかる	不明
男性	20 歳代	128 84.2%	17 11.2%	5 3.3%	2 1.3%
	30 歳代	156 82.1%	25 13.2%	8 4.2%	1 0.5%
	40 歳代	243 83.8%	32 11.0%	14 4.8%	1 0.3%
	50 歳代	241 82.5%	34 11.6%	13 4.5%	4 1.4%
	60 歳代	290 86.6%	28 8.4%	7 2.1%	10 3.0%
	70 歳代	339 88.5%	15 3.9%	8 2.1%	21 5.5%
	80 歳以上	105 87.5%	6 5.0%	1 0.8%	8 6.7%
	合計	1,502 85.2%	157 8.9%	56 3.2%	47 2.7%
女性	20 歳代	234 79.6%	46 15.6%	13 4.4%	1 0.3%
	30 歳代	294 87.0%	31 9.2%	10 3.0%	3 0.9%
	40 歳代	436 82.7%	61 11.6%	24 4.6%	6 1.1%
	50 歳代	332 77.6%	69 16.1%	19 4.4%	8 1.9%
	60 歳代	433 80.9%	67 12.5%	11 2.1%	24 4.5%
	70 歳代	347 76.8%	47 10.4%	13 2.9%	45 10.0%
	80 歳以上	115 82.7%	7 5.0%	3 2.2%	14 10.1%
	合計	2,191 80.8%	328 12.1%	93 3.4%	101 3.7%

(その7)

	オーラルフレイル			
	知らない	言葉は知 っている	意味も わかる	不明
横浜市	1,482 83.5%	193 10.9%	46 2.6%	53 3.0%
川崎市	718 82.2%	103 11.8%	16 1.8%	36 4.1%
相模原市	185 85.6%	18 8.3%	8 3.7%	5 2.3%
横須賀市	185 84.5%	19 8.7%	7 3.2%	8 3.7%
藤沢市	114 68.7%	20 12.0%	23 13.9%	9 5.4%
平塚保健福祉 事務所管内	143 83.6%	14 8.2%	4 2.3%	10 5.8%
鎌倉保健福祉 事務所管内	236 87.1%	27 10.0%	3 1.1%	5 1.8%
小田原保健福祉 事務所管内	36 70.6%	10 19.6%	3 5.9%	2 3.9%
茅ヶ崎保健福祉 事務所管内	105 78.4%	14 10.4%	12 9.0%	3 2.2%
三崎センター 管内	-	-	-	-
秦野センター 管内	79 79.0%	17 17.0%	2 2.0%	2 2.0%
厚木保健福祉 事務所管内	235 78.1%	36 12.0%	20 6.6%	10 3.3%
大和センター 管内	104 86.7%	11 9.2%	2 1.7%	3 2.5%
足柄上センター 管内	71 89.9%	3 3.8%	3 3.8%	2 2.5%
合計	3,693 82.5%	485 10.8%	149 3.3%	148 3.3%

平成 28 年度県民歯科保健実態調査(成人)報告書

平成 29 年 6 月

発行 神奈川県保健福祉局保健医療部健康増進課
〒231-8588 神奈川県横浜市中区日本大通 1
電話 045-210-1111 (代)

調査委託先 一般社団法人 神奈川県歯科医師会